اطلاعات

شنبه ۹ بهمن ۱۳۹۵ – ۲۹ ربیع الثانی ۱۴۳۸ – ۲۸ ژانویه ۲۰۱۷ – سال نودویکم – شماره ۲۶۶۴۳ – ۲۰ صفحه به همراه ۸ صفحه ضمیمه – استان های تهران و البرز ۵۰۰ تومان – سایر استان ها ۳۰۰ تومان

اسکان موقت ۵۵۰۰ سیلزده در سیستان و بلوچستان

* بارش‌ها در سیستان و بلوچستان به ۱۶۷۵ خانه آسیب زد
* ۱۲ شهرستان جنوبی استان دچار آبگرفتگی معابر شدند
* شدت سرما و یخبندان شبانه در خاش مرگ یک زن را رقم زد

صفحه ۱۳

موج استعفا و اعتراض مقامات و مردم آمریکا در اولین هفته کاری ترامپ

* ۴ تن از مدیران ارشد وزارت خارجه و رئیس مرزبانی آمریکا استعفا کردند
* ترامپ صدور ویزا برای اتباع ایران، عراق، سودان، سومالی، لیبی، سوریه و یمن را ممنوع کرد
* رئیس جمهوری مکزیک در اعتراض به ترامپ سفرش را به آمریکا لغو کرد

صفحه ۱۶

لاریجانی: باید موانع تولیدات فرهنگی را کم کنیم

لزومی ندارد برای چاپ هر کتابی اجازه گرفته شود زیرا ناشران مطمئنی در این عرصه فعالیت می‌کنند

* باید واقعیت اثرگذاری فضای مجازی را بپذیریم
* فضای مجازی موجب هوشیاری سیاسی، فرهنگی و اجتماعی شده است و تاثیرات زیادی دارد
* تولیدات هنری در وزارت ارشاد باید رویکرد مردمی داشته باشد
* برخی از مطبوعات فکر تولید می‌کنند و خواندنی است در حالی که برخی دیگر صرفاً ورق زدنشان کفایت می‌کند
* صالحی‌امیری: وزارت ارشاد نهادی حرفه‌ای است و جهتگیری سیاسی ندارد
* موضوع کنسرت‌ها و لغو آن‌ها بازی سیاسی بود که در زمین فرهنگ انجام شد
* عمده مناقشات در عرصه هنر به دلیل عدم شناخت و مطالعه صحیح است
* تلاش شده است با اتخاذ سیاست ثبات و آرامش وارد هیچ مناقشه‌ای نشویم
* در برخورد با فرهیختگان، باید متناسب با شرایط و سطح دانش آنان عمل کرد
* خوشبختانه وزارت ارشاد و مسئولان آن از فضیلت فرهنگی برخوردارند
* در صورت تعامل با کارگردانان و افراد صاحبنظر در حوزه سینما شاهد تولید آثار خوب خواهیم بود

رئیس مجلس با بیان این که توسعه بخش‌های مختلف هنری مانند سینما و تولید آثار هنری خوشحال‌کننده است، گفت: وزارت ارشاد نباید تولیدات هنری را خودش انجام دهد، بلکه باید رویکرد مردمی داشته باشد.

به گزارش خانه ملت، سیدرضا صالحی‌امیری وزیر فرهنگ و ارشاد اسلامی به همراه معاونان خود با علی لاریجانی رئیس مجلس شورای اسلامی دیدار و گفتگو کرد.

لاریجانی در این دیدار با اشاره

بقیه در صفحه ۲

عکس از امین خسروشاهی / ایسنا

خشت آخر تراژدی پلاسکو برداشته شد

* پیکر ۱۶ شهید آتش‌نشان و ۵ شهروند بیرون آمد

صفحه ۱۳

وزیر کشور: مبارزه با فساد باید نهادینه شود

* مبارزه با فساد نباید به ابزار کار سیاسی و وسیله‌ای برای انتقامجویی گروهی و شخصی تبدیل شود
* ضعف بزرگ احزاب کشور، نداشتن بدنه اجتماعی قوی برای حضور فعال در موضوعات مختلف و اعتمادسازی بین مردم است
* صبر، تدبیر، اعتدال، پرکاری، قدرت تغییر، نگاه تشکیلاتی و ولایت‌پذیری از ویژگی‌های بارز آیت‌الله هاشمی رفسنجانی بود و قطعاً جای ایشان خالی خواهد بود

سرویس سیاسی – اجتماعی: وزیر کشور گفت: ضعف بزرگ احزاب کشور، نداشتن بدنه اجتماعی قوی برای حضور فعال در موضوعات مختلف و اعتمادسازی بین مردم است.

عبدالرضا رحمانی‌فضلی در همایش فصلی خانه احزاب که به یادمان آیت‌الله‌هاشمی رفسنجانی، گرامیداشت شهدای آتش‌نشان و موضوع اقتصاد مقاومتی اختصاص داشت، با تاکید بر ضرورت تقویت بدنه اجتماعی احزاب، افزود: فرهنگ تحزب و تقویت جایگاه قانونی احزاب خیلی مهم است و اگر احزاب در شرایطی بخواهند از بدنه اجتماعی برای شرکت در فرآیند تصمیم‌سازی و تصمیم‌گیری استفاده کنند، بدلیل ضعف و نقص در این باره نمی‌توانند وظیفه و نقش اصلی خود را ایفا کنند.

وزیر کشور با گرامیداشت یاد مرحوم آیت‌الله هاشمی رفسنجانی رئیس فقید مجمع تشخیص مصلحت نظام و یار دیرین انقلاب و رهبری گفت: صبر، تدبیر، اعتدال، پرکاری، قدرت تغییر، نگاه تشکیلاتی و ولایت‌پذیری در قبل و بعد از انقلاب اسلامی از ویژگی‌های بارز آیت‌الله هاشمی رفسنجانی به عنوان

بقیه در صفحه ۲

مجید انصاری: شخصیت‌های اثرگذار نظام همواره مورد هجمه بدخواهان هستند

* مردم پاداش حضرت آیت‌الله هاشمی رفسنجانی را در مراسم تشییع و دیگر مراسم‌های میلیونی ایشان دادند

صفحه ۲

ترانه علیدوستی: در اعتراض به اقدام ترامپ به مراسم اسکار نمی‌روم

* علیدوستی: عمیقاً متأثر می‌شوم که می‌بینم مردم وطنم از دیدن فرزندانشان یا ادامه تحصیل در آمریکا محروم می‌شوند در حالی که این، حق قانونی‌شان است
* نیویورک تایمز: ستاره ایرانی فیلم فروشنده، اسکار را به دنبال اعلام محدودیت ویزای ترامپ بایکوت کرد

صفحه ۳

یادداشت سردبیر

آغاز عصر نئوپوپولیسم

علیرضا خانی

«وقتی می‌خواستم نخستین سخنرانی‌ام را به عنوان رئیس جمهوری انجام دهم و مراسم تحلیف را به جا آورم، حدود یک میلیون نفر آمده بودند. ناگهان قطرات باران آغاز شد. با خود گفتم ای بابا! الان جمعیت متفرق می‌شود، همین که سخنرانی‌ام را شروع کردم باران قطع شد، حتی یک قطره هم نیامد. به محض اینکه سخنرانی من تمام شد، دوباره باران باریدن گرفت»

شاید شباهت خیره‌کننده این سخنان با واقعه موسوم به هاله نور، این شبهه را بوجود آورد که این جملات نیز متعلق به همان چهره وطنی است، اما این، عین جملات دونالد ترامپ رئیس جمهوری پوپولیست ایالات متحده است. در واقعه قبلی نیز وقتی آن چهره وطنی می‌خواست سخنرانی‌اش را اتفاقاً در ایالات متحده آغاز کند، هاله نوری به عنوان حصن و حصار او را احاطه کرد و از هر گزندی مصون داشت.(۱)

ظهور دوباره پوپولیسم، یک رخداد کتمان‌ناپذیر در دنیای امروز است. پوپولیسم، در قرن بیستم عمدتاً در هندوستان و آمریکای لاتین محقق می‌شد اما در قرن بیست و یکم، کشورهای دیگری در اروپا و آسیا و اینک ایالات متحده به آن پیوسته‌اند.

برای پوپولیسم تعاریف متعددی آمده است اما در یک جمله پوپولیسم را «عوام‌گرایی» برای پیشبرد اهداف سیاسی با استعانت از قوه مردم عامه می‌توان تعریف کرد. پوپولیست‌ها سعی می‌کنند عوام را در برابر نخبگان قرار دهند و پشت سرعامه، اهداف سیاسی خود را دنبال کنند.

پوپولیست‌ها چند ویژگی دارند. اول اینکه مردم عامه را در برابر نخبگان قرار می‌دهند. دوم آنکه به عامه معنای مقدس می‌دهند و طوری وانمود می‌کنند که هر چه خواست توده مردم است، حتی اگر عقلایی و کارشناسی نباشد، مقدس است و باید اجرا شود.

سوم آنکه، اهداف سیاسی‌شان را پشت سر حمایت از عوام دنبال می‌کنند. چهارم آنکه وعده‌هایی بلند بالا می‌دهند و به هنگام وعده دادن، به تحقق‌پذیر یا تحقق‌ناپذیربودن وعده کاری ندارند. بلکه معتقدند وعده هرچه بزرگتر باشد، افراد بیشتری را پشت سر سیاستمدار قرار می‌دهد.

ویژگی دیگر پوپولیست‌ها آن است که وعده‌های بلند بالا را، قبل از مشورت با کارشناسان اهل فن، کاملاً ناگهانی اعلام می‌کنند و موجی را در جامعه بر می‌انگیزانند.

نگاهی به وعده‌های انتخاباتی دونالد ترامپ نشان می‌دهد او کاملاً در قالب تعریف پوپولیست می‌گنجد. وعده‌های عجیب و غریب ترامپ، موجی در جامعه آمریکا به راه انداخت و برخلاف تصور آنها که گمان می‌کردند شهروندان آمریکایی تسلیم وعده‌های پوپولیستی یک آدم عجیب و غریب نمی‌شوند، اما این وعده و رفتار حرفه‌ای پوپولیستی بالاخره او را رئیس جمهور ثروتمندترین کشور جهان کرد.

۱ـ ترامپ قول داد که با پیروزی در انتخابات دیواری بلند در مرز مکزیک می‌کشد. دیواری زیبا که از بتن یا استیل ساخته می‌شود و از دیوار چین نیز بلندتر است و یکی از بناهای زیبای جهانی می‌شود. ترامپ گفت که این کار را برای جلوگیری از ورود غیرقانونی مکزیکی‌ها به آمریکا و قاچاق موادمخدر انجام می‌دهد و هزینه‌اش را هم از دولت مکزیک می‌گیرد.

۲ـ ترامپ قول داد که ۱۱ میلیون مهاجر غیرقانونی را از آمریکا اخراج می‌کند و ایالت‌هایی را که این دستور را اجرا نکنند، با کاستن بودجه مجبور به پذیرفتن خواهد کرد.

۳ـ ترامپ قول داد ورود مسلمانان را به آمریکا به شدت محدود می‌کند. در مرحله اول تا بررسی راه‌های اعمال این محدودیت، ورود مسلمانان را ممنوع می‌کند.

۴ـ ترامپ قول داد مقامات سابق آمریکا که کارهای غیرقانونی انجام داده‌اند، از جمله هیلاری کلینتون را به دادگاه خواهد کشاند.

۵ـ آمریکا را دوباره با عظمت‌ترین کشور جهان می‌کند.

۶ـ بودجه آمریکا را ۲۰ درصد کاهش می‌دهد

۷ـ رکورد ایجاد اشتغال در آمریکا را می‌شکند و در حدود ۲۵ میلیون شغل در دوره‌اش ایجاد می‌کند.

۸ ـ با سقط جنین مقابله می‌کند و برای آن مجازات وضع می‌کند.

۹ ـ قانون بهداشت و درمان فوق‌العاده‌ای وضع می‌کند.

۱۰ ـ ترامپ وعده داده که تغییرات بزرگی در آموزش و پرورش آمریکا ایجاد خواهد کرد و حتی ممکن است وزارت آموزش را منحل کند.

این وعده‌ها، آشکارا وعده‌های پوپولیستی است. ترامپ می‌داند که مردم آمریکا از مهاجرت غیرقانونی مکزیکی‌ها و توزیع موادمخدر راضی نیستند، بنابراین وعده‌های هیجان‌انگیز را به طور ناگهانی مطرح کرده است. او در نخستین روزهای ریاست جمهوری‌اش

بقیه در صفحه ۲

یادداشت
شفافیت در روابط پزشکان و بیماران
پروفسور صادق مسرت
صفحه ۲

گزارش
تیغ دولبه شهروند خبرنگار
صفحه ۵

معارف
با دوستان مروت با دشمنان مدارا
آیت‌الله‌العظمی جوادی آملی
صفحه ۶

اقتصادی
فرش دستباف چالش ها و راهکارها
صفحه ۷

ویژه خانواده ضمیمه اطلاعات امروز

«به نام خداوند جان و خرد»

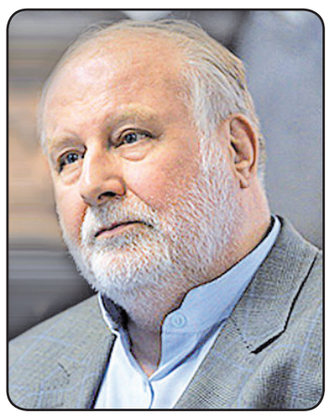

دوازدهم بهمن، سی و هشت سال پیش، **زنده‌یاد دکتر حسن حبیبی** همراه حضرت امام خمینی(ره) پس از پانزده سال دوری از وطن به ایران بازگشت. دوازدهم بهمن، پایان این فراق پانزده ساله، سرآغاز فصلی شد که او پس از آن، زندگی خود را یکبارگی تا آخرین نفس وقف ایران اسلامی کرد و در دوازدهم بهمن ۱۳۹۱ کوله‌بار سال‌ها تلاش عاشقانه برای ایران اسلامی را به قضاوت تاریخ سپرد و از میان ما رفت.

اگرچه بُعد سیاسی شخصیت دکتر حسن حبیبی برجسته است و اغلب مردم او را به عنوان یک دولتمرد می‌شناسند، او در وهلهٔ اول یک اندیشمند حوزهٔ حقوق و علوم انسانی بود و با نگاهی تاریخی مسائل را ارزیابی می‌کرد. وی با تلاش فراوان از تخریب بناهای تاریخی جلوگیری کرد و با پیگیری بسیار، کتابها و اسناد و اشیاء تمدنی و تاریخی را به کتابخانه‌ها و موزه‌ها برگرداند. چه بسا اگر تلاشهای ایشان نبود، امروز در تهران نشانی از سردر باغ ملی و آثار موزهٔ کاخ گلستان نیز نبود.

در سال‌های پس از انقلاب اسلامی آنچه زنده‌یاد حبیبی را از سایر دولتمردان متمایز می‌کرد، نگاه فرهنگی و جامع‌الاطراف او بود. تأسیس و احیای نهادهای فرهنگی و فرهنگستان‌ها و تلاش برای بازگرداندن شاهنامه ارزشمند شاه طهماسبی به ایران از جمله خدمات فرهنگی او در مقام معاونت اول ریاست جمهوری است. وی که به آزادی مطبوعات و نقد سیاستمداران قائل بود و می‌دانست که راه اصلاح از مسیر نقد آزاد می‌گذرد، با رضایت خاطر موضوع همیشگی کاریکاتورهای نشریه گل آقا بود. به زبان و ادبیات فارسی عشق می‌ورزید و به اهمیت پاسداری و توسعهٔ آن واقف بود. از این‌رو فرهنگستان زبان و ادب فارسی را بنیان نهاد و از استادان طراز اول برای فعالیت در زمینه‌های واژه‌سازی، تألیف کتاب، دانشنامه و فرهنگ جامع زبان فارسی دعوت به همکاری نمود. از آنجایی که باور داشت وقت آن رسیده است که ایران‌شناسان ایرانی به تدوین و تألیف تاریخ و فرهنگ ایران بپردازند، بنیاد ایران‌شناسی را تأسیس کرد. توجه به تمامیت ارضی ایران با انتشار مجموعه‌هایی دربارهٔ «خلیج‌فارس» از جملهٔ خدمات بنیاد ایران‌شناسی است. به علاوه، معماری منحصر به فرد بنای بنیاد ایران‌شناسی که در ساخت آن از هنرمندان بنام استفاده شده است یکی از یادگارهای مرحوم حبیبی است.

وی در کمال استغنا ساده زیست بود و آنطور که در وصیت‌نامهٔ خود نوشته است، از ضیاع و عقار و اسب و استر و اتومبیل بی‌بهره بود. آنچه داشت کتابخانه‌ای عظیم بود که در طول شصت سال فعالیت علمی به دست آمده بود. در سال ۱۳۷۶ با تأسیس بنیاد غیرانتفاعی امیرکبیر کتابخانه شخصی خود را به همراه نسخ خطی که یادگار پدر ایشان بود، به کتابخانهٔ این بنیاد بخشید. به علاوه، او هدایایی را که در دوران تصدی مقام معاونت اول از دولتمردان دیگر کشورها و هنرمندان ایرانی دریافت کرده بود و نیز آثار هنری‌ای را که خود با هزینهٔ شخصی خریده بود، به بخش موزه این بنیاد غیرانتفاعی سپرد چرا که او سخت باور داشت که این هدایا نه به شخص حسن حبیبی که به نمایندهٔ جمهوری اسلامی ایران اعطا شده است و او به عنوان امانت‌دار باید این امانات را به صاحبان اصلی آن، یعنی مردم ایران، برگرداند.

در روزگاری که شهوتِ ثروت، قدرت و منافع شخصی آفت زمانهٔ ماست، سخن گفتن از راست‌کرداری، پاک‌دستی و دل‌سپردگی به ایرانِ اسلامی و منافع ملی به افسانه‌ای شیرین می‌ماند. زنده‌یاد دکتر حسن حبیبی چهرهٔ اصول و ارزش‌های به محاق رفتهٔ جامعهٔ ماست. مردی که در مناصب گوناگون قدرت، فارغ از گروه‌بندی‌های سیاسی، خود را در محضر خداوند باریتعالی، متعلق و متعهد به مام وطن می‌پنداشت و منافع ملی را در همه حال بر منفعت حقیر شخصی مقدم می‌داشت.

چهارمین سالگرد درگذشت دکتر حسن حبیبی مصادف با روزهایی است که ملت ایران داغدار فقدان مرحوم آیت‌الله هاشمی رفسنجانی است. آنچه این دو را به هم متصل می‌کرد عشق به ایران اسلامی و منافع و مصالح عموم ملت بود که نمودِ برجستهٔ آن در هشت سال همکاری تنگاتنگ در دوران ریاست جمهوری آیت‌الله هاشمی رفسنجانی و معاونت اول دکتر حسن حبیبی هویدا است. طرفه آنکه جایگاه ابدی این دو یار دیرین با فاصلهٔ اندکی از هم در جوار مرقد مطهر حضرت امام خمینی(ره) قرار دارد.

در آستانهٔ دوازدهم بهمن، مراسم چهارمین سالگرد درگذشت زنده‌یاد دکتر حسن حبیبی با حضور خانوادهٔ ایشان و دوستان و علاقه‌مندان وی، روز دوشنبه یازدهم بهمن ماه ۱۳۹۵ از ساعت ۳ تا ۵ بعد از ظهر در کنار آرامگاه ایشان واقع در صحن حاج آقا مصطفی در حرم مطهر حضرت امام خمینی(ره) برگزار می‌گردد.

خانواده دکتر حسن حبیبی

«انالله و انا الیه راجعون»

آنکه در مقتل خود گفت: رضایم به قضا
باز در علقمه فرمود: شکسته کمرم

هرگز گمان نمی‌بردیم که روزی آن‌هم به این زودی، آگهی مجلس ترحیم برادر ۵۶ ساله خویش را به روزنامه‌ای بسپاریم که او خود سال‌های سال مدیر فنی‌اش بوده و در طریق پی‌ریزی بنای بزرگش نیز، از بستر خشک خاک تا روزگار برومندی و بالندگی، بار مسئولیت فنی سنگینی را بر دوش کشیده است.

مهندس محمّدجواد رفیع

سرانجام بهای سنگین سال‌ها حضور خاموش و داوطلبانه‌اش را در جبهه‌های بمباران شدهٔ شیمیایی، پرداخت کرد و پرواز کرد. با حضور شما، در **مسجدالغدیر (خیابان میرداماد)** **دوشنبه ۱۱ بهمن ۹۵، ساعت ۱۵:۱۵ دقیقه تا ۱۶:۴۵ دقیقه** یادش را زنده نگه می‌داریم.

با انتظار دیدنتان، چشم بر دریم.

جلال رفیع، رضا رفیع

آگهی مناقصه عمومی ۸۰ – ۹۵/۱۱ت

سازمان توسعه و نوسازی معادن و صنایع معدنی ایران IMPASCO
شرکت تهیه و تولید مواد معدنی ایران (سهامی خاص)

شرکت تهیه و تولید مواد معدنی ایران در نظر دارد انجام ۵۰۰۰ متر عملیات حفاری مغزه‌گیری و پودری و احداث جاده‌های دسترسی مربوطه در استان‌های خراسان رضوی، خراسان جنوبی و سیستان و بلوچستان با استفاده از دستگاه‌های حفاری کارفرما را از طریق مناقصه عمومی اجرا نماید. بدینوسیله از علاقمندان دعوت بعمل می‌آید جهت کسب اطلاعات بیشتر و تهیه اسناد مناقصه از تاریخ ۹۵/۱۱/۴ و حداکثر تا ساعت ۱۶ مورخ ۹۵/۱۱/۱۲ با در دست داشتن معرفی‌نامه و اصل فیش واریزی به مبلغ سیصدهزار ریال به حساب شماره ۰۱۰۵۷۹۹۳۵۹۰۰۵ نزد بانک ملی شعبه میدان ولیعصر به نام این شرکت به آدرس: تهران بالاتر از میدان ولیعصر روبروی سینما استقلال شماره ۱۷۱۳ برج جنوبی ـ طبقه ششم ـ امور بازرگانی مراجعه نمایند. ضمنا مهلت ارائه پیشنهادها حداکثر تا ساعت ۱۷ روز شنبه ۹۵/۱۱/۲۳ تعیین می‌گردد.

نوبت دوم

آگهی مزایده عمومی یک مرحله ای شماره ۹۵/۱۰

شرکت توزیع نیروی برق استان مرکزی
زیرمجموعه شرکت توانیر

۱-شرکت توزیع نیروی برق استان مرکزی درنظر دارد، انواع کالای اسقاط زیر را از طریق مزایده عمومی به فروش برساند.
۲-شرح مختصری از کالا ها

ردیف	شرح کالای اسقاط
۱	انواع تیر چوبی ، کنتور، کابل، سیم آلومینیوم ، کلمپ ، آهن آلات ، قرقره چوبی، چک،مقره، برقگیر و غیره .....

۳-مبلغ ونوع سپرده شرکت درمزایده :مبلغ تضمین شرکت درمزایده جهت کل اقلام ۲۶۹/۳۳۷/۰۰۰ ریال می باشد ،مزایده گران باید مبلغ فوق را به صورت ضمانت نامه بانکی ویا چک تضمین شده بانکی یا واریز وجه به حساب جاری شماره ۱۴۰۰۵۱۰۳۶۵۱ به نام شرکت توزیع نیروی برق استان مرکزی بانک مسکن شعبه مرکزی ارائه نمایند .
نکته مهم : شرکت کنندگانی که تمایل به ارائه پیشنهاد قیمت جهت قسمتی از اقلام مزایده را دارند می توانند ضمانتنامه شرکت در مزایده خود را معادل ۱۰٪ قیمت پیشنهادی ارائه نمایند .
۴-به پیشنهادهای فاقد امضاء ،مشروط ،مخدوش وپیشنهاداتی که بعد از انقضاء مدت مقرردرفراخوان واصل شود وهمچنین به پیشنهادهای فاقد سپرده ، سپرده‌های مخدوش ، سپرده های کمتر از میزان مقرر ،چک شخصی ونظایر آن ترتیب اثر داده نخواهد شد.
۵-مهلت فروش اسناد : ازتاریخ چاپ آگهی نوبت دوم به مدت ۱۰ روزکاری
۶-محل ومبلغ فروش اسناد :مبلغ ۲۰۰۰۰۰ ریال فیش واریزی در وجه سپهر ۰۱۰۱۸۵۲۹۱۸۰۰۳ بانک صادرات شعبه میدان شهدا به نشانی اراک ، خیابان امام موسی صدر، امور پشتیبانی شرکت توزیع نیروی برق استان مرکزی مراجعه و اقدام به خرید اسناد نمایند.
۷-مهلت عودت وبازگشایی اسناد مزایده : مهلت عودت اسناد مزایده تا ساعت ۱۳ روز یکشنبه مورخ ۹۵/۱۲/۰۱ و زمان بازگشایی ساعت ۱۸ روز دوشنبه مورخ ۹۵/۱۲/۰۲ می باشد .
۸-مبلغ برآوردی مزایده : ۳/۳۸۶/۷۴۰/۰۰۰ ریال می باشد .
۹-محل تحویل :اراک، میدان دارایی ،خیابان امام موسی صدر ،شرکت توزیع نیروی برق استان مرکزی، امور تدارکات .تلفن تماس ۰۸۶۳۲۲۲۶۰۳۳ - ۰۸۶۳۲۲۲۸۰۳۸
محل بازگشایی : سالن کنفرانس شرکت توزیع نیروی برق استان مرکزی
۱۰-سایراطلاعات وجزییات مربوطه دراسناد مزایده مندرج است.
جهت کسب اطلاعات بیشتر به سایت شبکه اطلاع رسانی معاملات شرکت توانیر www.tavanir.org.ir ، سایت پایگاه ملی مناقصات: http://iets.mporg.ir و سایت شرکت توزیع نیروی برق استان مرکزی: www.mpedc.ir مراجعه فرمایید.

روابط عمومی شرکت توزیع نیروی برق استان مرکزی
۱۸۸۶۸/م الف

شرکت فروش اموال مازاد بانکها (فام) برگزار می کند:
مزایده ۱۱ بهمن ۹۵
هفتادمین مزایده بزرگ املاک مازاد سیستم بانکی کشور
لطفاً برای کسب اطلاعات بیشتر با شماره تلفن های ۲۰ – ۸۸۹۳۳۹۱۶ و ۴۲۰۵۸ تماس حاصل فرمایید.
لیست مزایده در روزنامه های: همشهری ۹۵/۱۱/۱۶ اطلاعات امروز رجوع به صفحات: ۱۷-۱۸-۱۹

نوبت اول

ارتش جمهوری اسلامی ایران
نیروی زمینی

آگهی مناقصه عمومی دو مرحله‌ای شماره ۲۷۳

فرماندهی آماد و پشتیبانی مرکز نیروی زمینی ارتش در نظر دارد مقدار ۷۰۰،۰۰۰ کیلوگرم شکر مورد نیاز خود را برابر شرایط و مشخصات از طریق مناقصه عمومی خریداری نماید. لذا از کلیه تولیدکنندگان و فروشندگان عمده دعوت به عمل می‌آید از مورخه ۹۵/۱۱/۹ لغایت ۹۵/۱۱/۱۸ با در دست داشتن مدارک مشروحه ذیل به آدرس زیر مراجعه و برگ شرایط و مشخصات مربوطه را اخذ نمایند.

فیش واریزی به مبلغ ۳۰۰،۰۰۰ ریال به حساب جاری طلائی شماره ۵۱۵۱۵۷۹۰۱۱۰۰۴ بانک سپه به نام برگشت عواید داخلی ف آماد و پش نزاجا معرفی نامه کتبی

آدرس: تهران، اقدسیه، ابتدای بزرگراه ارتش جمهوری اسلامی ایران، پادگان فرماندهی آماد و پشتیبانی مرکز نزاجا، مدیریت خرید و پیمان تلفن: ۲۲۸۰۶۶۸۴ تلفکس: ۲۶۱۲۷۳۴۴

یادداشت

شفافیت در روابط پزشکان و بیماران

پروفسور صادق مسرت*

چندی پیش انتشـــار مقاله‌ای در مجله معتبرانگلیسی راجع به خرید و فروش پایان نامه‌های فارغ التحصیلی برای کسب مقام دکترا که لازمه پیشرفت و استخدام در دانشگاههای کشور است، اعتبار فعالیتهای علمی ایران را درسطح بین‌المللی خدشه‌دار کرد، به طوری که مجلس و دولت مجبور به تصویب قوانینی شـــدند که در آینده از چنین پدیده ننگ آور جلوگیری کنم. یکی دیگر از ناهنجاری‌های اجتماعی ما نبود شـــفافیت در روابط نامدارترین قشر تحصیلکرده ما یعنی پزشکان از یک طرف با کمپانی‌های دارویی و دارندگان وسایل پزشکی از طرف دیگر، با ارجاع احتمالی بیماران به همکاران خود یا بیمارستان‌هایی است که خود ممکن است از آن سهم و منفعت کسب کنند، است. در این رابطه گاهگاهی به صورت ناقص در مطبوعات پرده برداشته می‌شود و اخیراً هم در رسانه‌های مجازی حملات شدید و وسیعی علیه پزشکان انجام میگیرد و عده از آنها را زالوهای جامعه وسرمایه داران و مالکان طراز اول می‌دانند.

هر پزشکی باید به بیمار خدمت برساند و برای انجام این وظیفه مجبور است که از وسایل مختلف تشخیص چه کوچک مانند گرفتن خون بیمار وفرستادن آن به آزمایشگاه و چه بزرگ با استفاده از دستگاه‌های گرانقیمت تشخیصی در خارج از محل کار خود با ارجاع کردن بیمار به دیگران به نتیجه تشخیص برسد و بالاخره از روش درمان و داروی مطلوب استفاده کند. در روند این پروســـه با اقشـــار مختلف ســـر و کار دارد و باید این ارتباطات را حفظ کند و باید بین امکانات مختلف و رقابتی که وجود دارد، یک طرف را برای بیمار انتخاب کند و اینجاست که در این تصمیم بسیار مهم ممکن است که با داشتن رابطه یا داشتن سهم از طریق ارجاع بیمار تحت تاثیر منافع شخصی قرارگیرد. فعالیت همه کارخانه‌های دارویی و تولیدات پزشکی هم بر این است که به انحای مختلف پزشکان را تحت تاثیر قرار دهند و آنان را در انتخاب محصول خود جلب کنند.

در اینجا باید به اطلاعاتی که در چند سال اخیر در مطبوعات ممالک غربی منتشر شده و سبب ایجاد نظم و قانونگذاری در شفافیت این رابطه‌ها برای جلو گیری از این سوء استفاده‌های کلان پزشکان شده اشاره کنیم که وسعت آن بی‌سابقه بوده و باعث تعجب عموم شده است. با وجود این که پزشکان در شروع به تحصیل در بسیاری از ممالک مطابق رسوم تاریخی خود را باید موظف به حفظ آیین نامه و قسم بقراط بدانند، در سال ۲۰۰۹ کمپانی دارویی فایزر Pfizer در آمریکا به علت خلافی که مرتکب شده بود، علاوه بر مجازات از طرف دادگاه مجبور شد همه وجوهی را که با انواع مختلف به پزشکان آمریکایی پرداخت کرده است، منتشر کند. علنی شـــدن مبالغ بزرگی که بعضی از پزشـــکان از این کارخانه دریافت کرده بودند، سبب شد که رئیس‌جمهوری سابق آمریکا ـ اوباما ـ قانون شفافیت پرداخت وجوه به پزشـــکان را در مارس ۲۰۱۰ به تصویب برســـاند(۱) و همه کمپانی‌های دارویی را موظف کند به طور مرتب هر سال همه وجوه پرداختی به پزشکان و سایر سازمان‌ها را که بیشتر از ۱۰ دلار است، منتشر کنند. این قانون باعث شـــد که در ســـال ۲۰۱۳ روشن شود کمپانی‌های دارویی آمریکا به ۵۴۶۰۰۰ پزشک آمریکایی و ۱۳۰۰ بیمارستان تدریسی، ۳/۵ میلیارد دلار پرداخت کرده‌اند که در رابطه با پزشکان فعال شامل ۷۰ در صد کل آنان می‌شود. در نتیجه این قانون امکان این که هر فرد آمریکایی بتواند راجع به هر پزشکی میزان دریافتی از کمپانی‌های دارویی و شفافیت کار و رابطه با کمپانی‌های دارویی او را جستجو کند، فراهم آمد و علنی شدن این امکان باعث شد که داشتن چنین رابطه مالی برای حفظ حیثیت پزشک ضعیف شود و کارخانه‌ها هم با وجود چنین شفافیت از پرداخت مالی به پزشکان اجتناب کنند. پیرو چنین قانونی در سال ۲۰۱۳، سازمان کمپانی‌های دارویی اروپا که تحقیقات انجام می‌دهند تصمیم گرفتند مبالغی را که به پزشکان و سازمان‌های بهداشتی برای همکاری به آنان می‌پردازند، در صورتی که دریافت کنندگان مبلغ مخالفتی نداشته باشند، رسما اعلام کنند. این کمپانیهای دارویی بنام در آلمان که شامل ۵۴ کارخانه می‌شدند (EFPIA) در سال ۲۰۱۵، مبلغ ۵۷۵ میلیون یورو پرداخت کرده بودند که حدود نیمی از آن فقط به پزشکان و نیم دیگر برای برنامه‌های تحقیقاتی به مراکز تحقیقاتی داده شده بود، اما در ارتباط با شفافیت کار فقط یک سوم پزشکان آلمانی موافقت کرده بودند که نام آنها منتشر شود. گفته میشود که اکثریت پزشکان آلمانی انواع مختلف استفاده را به ویژه در ارتباط با شرکت در کنگره‌ها و دریافت مخارج آن می‌پذیرند اغلب کنگره‌های پزشکی هم در شهرهای استانی به وسیله کمکهای مالی از کمپانی‌های دارویی شکل می‌گیرد و بدیهی است که با نفوذی که کارخانه‌های دارویی برای تبلیغ تو لیدات خود دارند، امکان رقابت درست و کسب اطلاعات صحیح بسیار مشکل می‌شود. پیروی از این سیاست ارزش علمی و اهمیت کنگره‌ها را خدشه دار کرده است.

در یولی ۲۰۱۶ در مجله هفتگی «Spiegel Online» مقاله‌ای راجع به پرداخت مبلغ درشت ۲۰۰ هزار یورویی را که یک کمپانی دارویی به یک رئیس کلینیک دانشگاهی داده بود بدون اطلاع و سوال از او منتشر کرد. رئیس کلینیک بدون اطلاع به مراجع دانشگاهی و وجود شفافیت لازم مطابق میل خود این مبلغ را برای پروژه‌های مختلف خرج کرده بود که این خبر هم سرو صدای زیادی به وجود آورد. مجلس آلمان دراواسط سا ل ۲۰۱۶ گذشته قانونی برای مبارزه با ارتشاء در حیطه پزشکی تصویب کرد که پزشکان را از کسب هر نوع استفاده با داشتن رابطه با هر موسسه در روند درمان بیمار منع و جریمه می‌کند. این قانون برای همه پزشکان و همه افرادی که به نوعی با بیمار سر و کار دارند، وضع شده است. هر کسی که از دیگری برای درمان بیمار یا در مقابل تجویز داروی کارخانه بخصوص یا تجویز وسیله پزشکی موسسه مبلغی را بپذیرد، برای گیرنده و دهنده جرم محسوب می‌شود. این سوء استفاده نه فقط شامل پرداخت وجه بلکه شامل هر نوع دیگری از کمک می‌شود، حتی اگر این کمک هم به شخص دیگری تعلق گیرد یا کمک پزشک در چارچوب تبلیغ برای موفقیت یک موسسه باشد. بدون آنکه این موفقیت حاصل شده باشد یا در رابطه با ارجاع بیمار به یک موســـسه باشـــد، که او در آن سهم داشته و استفاده می‌برد. البته در اینجا باید همکاری پزشک را در موسسه‌ای که هدف آن صرفه‌جویی در مخارج پزشـــکی یا بالا بردن کیفیت فعالیت کار باشد، از فعالیتهای سود طلبانه جدا کرد. دریافت حق الزحمه پزشک بـــرای جمـــع کردن اطلاعات راجع به تاثیر داروهایی که تجویز آن مورد قبول قرار گرفته است، یا هدیه‌های کوچک مانند کتاب یا وسایل تحریر با ارزش کم که به همه داده می‌شود، نباید جزو سوء استفاده پزشکی و کمک غیر مجاز کمپانی دارویی یا موسسه به پزشک دانست. مطابق این قانون جرم‌های پزشکی شامل پرداخت جریمه نقدی و همچنین مجازات با حبس تا ۳ سال و در نهایت شدت تا ۶ سال می‌شود.(۲)

در ایران هنوز تحقیقی علمی و وسیع درباره سوء استفاده‌های مختلف پزشکی انجام نگرفته است. در یک بررسی با پرسشنامه مخفی که از ۲۴۷ پزشکی که در یک کنگره بازآموزی شرکت می‌کردند انجام گرفت، سئوال شد آیا برای ارجاع بیمار به یک سازمان دیگر پزشکی وجهی را دریافت می‌کنند که حدود ۲۳ درصد آنان به آن اذعان کردند.(۳)

بدون شک مدت‌هاست خلاف‌های مختلف که شامل دریافت وجه از موسسه‌های تشخیصی برای ارجاع بیمار و یا دریافت مبالغی نامتعارف زیر میزی در خارج از بیمارستان برای خدمت خاص پزشکی در بیمارستان با تعرفه پایین صورت می‌گیرد یا انجام کارهای تشخیصی پر هزینه که برای بیمار هیچ لزومی نداشته و بر خلاف دستورها و راهنمائی‌های معتبر انجمن‌های پزشکی است یا کمک غیر شفاف و نامتعارف کمپانی‌های دارویی و وسایل پزشکی وهمکاری‌های مختلف در برگزاری کنگره‌ها و دعوت سخنرانان با هدف تبلیغ به نفع کمپانی و مو سسه خاص در ایران انجـــام می‌گیـــرد که تا به حال جرمی برای آن از طرف قانونگذار منظور نشده است. با در نظر گرفتن تبلیغات فراوانی که علیه پزشکان به اتهام سوءاستفاده‌ها می‌شود و ضرر فراوانی که از این بابت متوجه حیثیت جامعه پزشکی و اعتماد به این قشر اجتماع می‌شود وظیفه سازمان‌های پزشکی مانند نظام پزشکی و اعضاء فرهنگستان علوم پزشکی و وزارت بهداشت اســـت که جرم‌های پزشـــکی را به وسیله مشورت با مسئولین انجمن‌ها مشخص کرده و دولت و قانونگذاران باید تصمیمات لازم را همانطوری که در کشورهای دیگر به آن توجه شده است، انجام دهند. بدیهی خواهد بود که با تصویب و وجود قانون مطلوب و معتبر خلافکاران در جامعه پزشکی از انجام اعمال ناشایسته و ترس از جریمه و آشکار شدن آن منع خواهند شد. در این زمینه باید احتیاجات زندگی قشر پزشک جوان که در بیمارستان و درمانگاه‌های دولتی مشغول به کار شده و در آستانه تشکیل خانـــواده قرار گرفته‌انـــد، با حقوق مکفی و در اختیار قرار دادن وام‌های طولانی مدت با بهره متناسب برای تامین مسکن رفع شود، تا از همان ابتدا شرایط بروز لغزش‌های احتمالی به وجود نیاید.

در دانشگاههای اروپا دانشجویان پزشکی با شرکت در مراسم خاص ودر جشـــن ورود به تحصیل با صدای بلند خلاصه‌ای از قســـم بقراط را که در یونان قدیم برای کسب حرفه پزشکی مرسوم بوده و او را بداشتن اخلاق پزشکی موظف می‌کند می‌خوانند قسم نامه بقراط که چند قرن قبل از میلاد مسیح وضع شده شامل متن زیر است: من به خدایان اپولون و... به عنوان شاهد.... قسم می‌خورم که به کسی که این هنر را به من یاد داده مانند پدر و مادر احترام گذارم و سهمی را که به دست می‌آورم، تقسیم کنم و به او هنگام احتیاج کمک کنم و خویشان او را اقوام خود بدانم و در صورت تمایل این هنر را بدون پاداش به آنان آموخته و فرزندان آنان را مثـــل فرزنـــدان خود بدانم. آداب تغذیه و زندگی صحیح را به بهترین وجهی برای سلامتی بیماران بکار برم و آنان را از هرگونه آسیب و رفتار غیر عادلانه دور نگاه دارم واز دادن دارویی که به آنها ضرر برساند و سبب مرگشان شود، اجتناب کنم و به هیچ زنی داروی سقط جنین ندهم.

بقیه در صفحه ۱۴

انتشار تقریظ رهبر معظم انقلاب بر ۳ عنوان کتاب دفاع مقدس

ششمین پاسداشت ادبیّات جهاد و مقاومت به همراه انتشار سه تقریظ حضرت آیت‌الله‌العظمی خامنه‌ای بر کتاب‌های «وقتی مهتاب گم شـــد»، «گلستان یازدهم» و «دختر شینا» برای اولین‌بار،باتقدیرازراویان‌ونویسندگان این کتاب‌ها در شهر همدان برگزار خواهد شد.

این مراسم همزمان با ایام دهه فجر و ســـالگرد پیروزی انقلاب اســـلامی با حضور پیشکسوتان عرصه ایثار و شهادت استان همدان، نویســـندگان و فعالان حوزه ادبیّات مقاومت، مسئولان و شخصیت‌های استانی و کشوری در روز چهارشنبه بیستم بهمن‌ماه برگزار می‌شود.

کتاب «وقتی مهتاب گم شـــد» روایت عاطفی و انسانی از خاطرات جانباز سرافراز آقای علی خوش‌لفظ، همرزم حاج احمد متوسلیان است که به قلم حمید حسام نوشته شده است.

کتاب «گلســـتان یازدهم» هم دربردارنده خاطرات خانم پناهی روا، همسر شهید علی چیت‌سازیان – از شهدای شاخص استان همدان– است که به قلم سرکار خانم ضرابی‌زاده به رشته تحریر درآمده است.

و کتاب ســـوم، کتاب «دختر شینا»؛ خاطرات سرکار خانم قدم‌خیر محمدی کنعان از همسر شهیدش، حاج ســـتار ابراهیمی هژیر است. این کتاب هم توســـط سرکار خانم ضرابی‌زاده نوشته‌شده و از آثار حوزه خاطرات زنان از جنگ ایران و عراق است.

پیش از این دفتر حفظ و نشر آثار رهبر انقلاب اسلامی در همایش‌های جداگانه‌ای از کتاب‌های «نورالدین پسر ایران»، «پایی که جا ماند»، «لشکر خوبان»، «من زنده‌ام» و «آن بیست وسه نفر» تقدیر و یادداشت‌ها و تقریظ‌های رهبر معظم انقلاب اسلامی را منتشر کرده بود.

مراسم بزرگداشت آیت‌الله هاشمی رفسنجانی در حسینیه جماران برگزار شد

مراسم بزرگداشت آیت‌الله‌هاشمی رفسنجانی، پیش از ظهر دیروز از ســـوی حزب اعتدال و توسعه و با حضور جمعی از مردم و مسئولان در حسینیه جماران برگزار شد.

به گزارش ایرنا، در این مراســـم که علاوه بر خانواده و فرزندان آیت‌الله هاشمی، حجج‌الاسلام والمسلمین مجید انصاری معاون حقوقی ریاست جمهوری،علی یونسی دستیار ویـــژه رئیس‌جمهوری در امور اقوام و اقلیت‌های دینی و مذهبـــی، مرتضی جوادی فرزند آیت الله العظمی جوادی آملی و قدرت‌الله علیخانی و سید حسین‌هاشمی استاندار تهران و شـــخصیت‌های سیاسی و فرهنگی هم حضور داشـــتند، مرتضی بانک معاون کل نهاد ریاست‌جمهوری گفت: آیت‌الله هاشـــمی مســـیر حق، اعتدال و مردم را در پیـــش گرفت، هیچگاه از مردم جدا نشـــد و برای آنان حرکت کرد.

وی با تاکید بر این که ایشان هیچگاه از ولایت جدا نشد و برای ولایت کار کرد، ادامه داد: آیت‌الله هاشمی با روش، منش و منطق خود در مقابل نابخردان ایستاد و آنان را منکوب کرد. عضو ارشد شورای مرکزی حزب اعتدال و توسعه خاطرنشان کرد: امروز حقانیت این مرد بزرگ برای ملت آنچنان روشن شده که همه آنچه نابخردان بافتند، از بین رفته است.

وی اضافه کرد: ایشان مشکلاتی را که برای نزدیکترین افراد و خانواده‌اش به وجود آوردند، با سعه‌صدر پشت سر گذاشت و این موضوع پاسخی محکم به عنادگران بود.

معاون کل نهاد ریاست‌جمهوری اظهار داشت: ایشان، محکم و اســـتوار انقلاب را با همه ناملایمات داخلی و خارجی به پیش برد و ســـعه‌صدر او درس بزرگی برای جامعه سیاسی و مدیران ماست.

بانک ادامه داد: ایشان می‌گفت برای حفظ انقلاب و اسلام و این که انقلاب ما انقلاب مستمری است هر روز باید برای آن هزینه داد. وی با تاکید بر این که آیت‌الله هاشمی در همه مسایل کشور حضور داشت، فردی گوشه‌نشین و منزوی نبود و در همه صحنه‌ها حاضر بود، اضافه کرد: حضور او در همه صحنه‌ها همواره کارساز و کارگشا بود؛ انسانی تحول‌خواه بود و هیچگاه اهداف بلند و تحولات و نیازهای جامعه را فراموش نمی‌کرد و از آنها دور نمی‌شد.

فقدان آیت‌الله هاشمی جبران ناپذیر است

خبر دیگر این که جمعی از اعضای شورای مرکزی انجمن دفاع از آزادی مطبوعات با خانواده مرحوم آیت‌الله هاشمی رفسنجانی دیدار کردند.

به گزارش ایسنا، در این دیدار که در منزل رئیس فقید مجمع تشخیص مصلحت نظام برگزار شد، عفت مرعشی همســـر آن مرحوم در سخنانی، فقدان آیت‌الله هاشمی را جبران‌ناپذیر خواند و از حضور مردم در بیمارستان شهدای تجریش، جماران، مراسم تشییع و دیگر مراسم آن مرحوم تقدیر و تشکر کرد. وی همچنین سختی‌هایی که آیت‌الله هاشمی در مسیر حفظ اسلام و انقلاب و مردم متحمل شده است را یادآور شد.

در این دیدار حاضرین، خدمات، همراهی، صبوری، شـــکیبایی، ایثار و مبارزه عملی عفت مرعشـــی همسر آیت‌الله‌هاشـــمی رفسنجانی در طول همه سال‌های قبل از انقلاب و همچنین پس از انقلاب را قابل ستایش و تقدیر دانستند .

اعضای انجمن دفاع از آزادی مطبوعات به بیان خاطراتی از دیدارهای آیت‌الله‌هاشمی با اصحاب رسانه پرداختند و از فقدان ایشان ابراز تألم و ناراحتی کردند.

نمایندگان انجمن دفاع از آزادی مطبوعات با اشاره به نقش محوری و غیرقابل انکار آیت‌الله‌هاشمی رفسنجانی در وحدت جامعه، اقدامات و مواضع ایشان را در چارچوب مصلحت کشور و مردم اعلام کردند.

لاریجانی: باید موانع تولیدات فرهنگی را کم کنیم

بقیه از صفحه اول

به این که توسعه بخش‌های مختلف هنـــری مانند ســـینما و تولید آثار هنری خوشحال‌کننده است، گفت: خوشبختانه وزارت ارشاد و مسئولان آن از فضیلـــت فرهنگی برخوردار هستند.

رئیس‌مجلـــس با بیان این که احتیاجی نیست در مسائل فرهنگی پرمناقشه حرکت کرد، اظهار داشت: کار فرهنگی بطئی است، ولی اثرات مانـــدگار دارد، لذا باید با دقت و حوصله به موضوعات پیرامون این مهم پرداخت.

وی با اشـــاره بـــه این که مخاطبان وزارت ارشاد فرهیخته‌ترین افـــراد جامعه مانند اصحاب کتاب، مطبوعات و هنر هستند، افزود: براین اساس باید در برخورد با فرهیختگان متناسب با شرایط و سطح فرهیختگی آنان عمل کرد.

لاریجانی با اشـــاره به این که وزارت ارشاد نباید خودش تولیدات هنری داشـــته باشد، و رویکرد آن مردمی باشد، ادامه داد: امور فرهنگی، کار اداری نیست، ولی متاسفانه در ساختار دیوانسالاری کشور انجام امور براساس انجام کارهای اداری رواج یافته است.

رئیس قوه‌مقننه با تأکید بر این که مردم باید کار فرهنگی را انجام دهند و در ایـــن میان باید زمینه کار برای آنها فراهم کرد، گفت: به عنوان مثال زمانی که بحث راه‌اندازی کانون‌های فرهنگی هنری مساجد مطرح شد، ایـــده بر همین مبنـــا بود که مردم خودشان امور را اداره کنند.

وی اضافه کرد: باید تلاش شود بودجه کمک به بخش‌های مردمی اضافه شود و در این میان به سمت سیاستگذاری و هدایت‌کردن توسط افراد نخبه در وزارتخانه یا کوچک کردن وزارت ارشاد حرکت کرد.

لاریجانی با اشاره به این که در بخش‌هایی از کشور سالن‌های سینما و غیره با زحمت زیاد توسط ارشاد ســـاخته می‌شود، گفت: این امر در حالی رخ می‌دهد که بخش خصوصی می‌تواند کمک حال باشد.

اثرگذاری فضـــای مجازی در جامعه

رئیس‌مجلس با اشـــاره به این که امروزه تحولات فرهنگی در دنیا اهمیـــت دارد و فضای مجازی هم یکی از این تحولات است، تصریح کرد: فضای مجازی موجب هوشیاری سیاسی، فرهنگی و اجتماعی شده است و تاثیرات زیادی دارد.

وی افـــزود: بایـــد واقعیت اثرگذاری فضای مجازی را بپذیریم و بیانگر این مهم است که ساختارهای گذشته نمی‌تواند خودش را به این عرصه تحمیـــل کند لذا باید برای آن فکر و این عرصه را ســـاماندهی کرد.

رئیس قوه‌مقننه با اشاره به این که انقلاب اسلامی دارای پایه فرهنگی است، گفت: کشورهایی که صاحب مبانی فکری هستند عموماً صاحب مکتـــب در حوزه‌های مختلف هم می‌شوند و این مهم موضوعی است که رهبر انقلاب در زمان مسئولیتم در وزارت ارشـــاد در نامه‌ای به آن اشـــاره کردند، لذا نباید از این نکته غافل شـــد. وی افزود: اقداماتی که در عرصه فرهنگ و هنر انجام شده است نشـــان می‌دهد کارگردانان، موسیقیدانان و غیره این خط فکری را دنبال می‌کنند که منشاء در مکتب دارد، ولی برای مکتب‌سازی نیاز به مسائل متافیزیکی و تدوین این امر دارد.

رئیس‌مجلس با اشـــاره به این که به نظر می‌رســـد بلوغ پیدایش مکتب‌ســـازی در عرصه هنری به وجود آمده اســـت و آثار هنری در سایه این موضوع قرار دارند، اظهار داشت: در وزارت فرهنگ و ارشاد باید با افراد صاحبنظر در حوزه‌های مختلف مانند ســـینما و غیره برای تحقق این امر گفتگو کرد.

ضرورت تعامل با کارگردانان و افراد صاحبنظر

لاریجانی با اشـــاره به این که حوزه ســـینما تاثیرگذاری خاص و متفاوتی در جامعه دارد، افزود: اگر با کارگردانان و افراد صاحبنظر در این حوزه تعامل شود، این افراد ذهنشان درگیر می‌شود و آن وقت شاهد تولید آثار خوب خواهیم بود.

وی ضمن بیان این که موسسات فرهنگی خـــوب گردش اقتصادی مناســـب به همراه خواهند داشت، ادامه داد: اگر در این زمینه موسسات فرهنگی مشـــکلاتی دارند به دلیل رعایت‌نکردن‌مناسبات‌اقتصادفرهنگ اســـت، لذا باید اقتصاد فرهنگ را برایشان تعریف کرد؛برخی موسسات فرهنگی انتشاراتی که کارهای جانبی متعددی انجام می‌دهند از گردش مالی خوبی برخوردارند.

رئیس قوه‌مقننه با اشاره به این که باید به ناشران هم کمک مناسبی داده شود، تصریح کرد: متاسفانه موضوع یارانه تاثیر مناسبی در این زمینه ندارد زیرا همه موسسات نگاه به دریافت پـــول از دولت و مجلس دارند در صورتـــی که باید آداب اقتصادی را برای آنها تعریف کرد تا خودشـــان مولد شوند.

لاریجانی با بیان این که افراد به دلیل زمینگیر نشدن به بخش فرهنگ و هنـــر رجوع نمی‌کنند زیرا اکنون در این عرصه با پدیده زمینگیرشدن مواجه هستیم، گفت: به نظر می‌رسد باید برای تعریف چرخه اقتصادی مطلـــوب و ارائه مدل در این زمینه تیمی را تشـــکیل داد؛ افرادی که در بخش‌فرهنگ‌فعالیت‌می‌کنندذهنشان فارغ از توسعه اقتصادی است و باید برایشان این مهم تعریف شود.

وی بـــا تأکید بر این که تعامل وزارت ارشـــاد با رادیو و تلویزیون می‌تواند تاثیر سازنده‌ای داشته باشد، اظهار داشـــت: می‌توان بسیاری از فیلم‌های تولیدشـــده را از طریق تلویزیون پخش کـــرد بنابراین با ایجاد تفاهم، می‌توان امکان در نظر گرفتن مباحـــث اقتصادی را برای تولیدکنندگان فراهم کرد.

رئیس‌مجلس با اشاره به این که در عرصه کتاب اقدامات خوبی انجام شده است، اظهار داشت: باید نظارت‌ها را به تناسب ناشران کمتر کرد و به سایه برد؛ به عبارتی لزومی نـــدارد برای چاپ هر کتابی اجازه گرفته شود، زیرا ناشران مطمئنی در این عرصه فعالیت می‌کنند.

وی ادامه داد: توجه به این امر موجب تعالی‌بخشیدن به جامعه و احترام گذاشتن به ناشر خوش‌سابقه اســـت و در این میان دیگر ناشران هم تلاش می‌کنند تا به سطح بالایی در حفظ رعایت مقررات دســـت پیـــدا کنند. لاریجانی با اشـــاره به این که حوزه مطبوعات با اقدامات خوبی مواجه شـــده است، تصریح کرد: برخی از مطبوعات فکر تولید می‌کنند و خواندنی است، در حالی که برخی دیگر صرفا ورق‌زدنشان کفایت می‌کند، از این رو در مقابل ارائه کمک‌هـــا فقط نباید به تیراژ توجه داشت ،بلکه باید به زنده‌بودن مطبوعات هم ارزش دهیم.

رئیس‌مجلس خاطرنشان کرد: باید دید مطبوعات چقدر به تعالی مخاطبان خود کمک می‌کنند و زمینه رشد را به وجود می‌آورند.

وزارت ارشـــاد جهتگیـــری سیاسی ندارد

در ادامـــه ایـــن دیـــدار، دکترصالحی‌امیری وزیر فرهنگ و ارشاد اسلامی هم با اشاره به این که وزارتخانه متبوعش نهادی حرفه‌ای است و جهتگیری سیاسی ندارد، ادامه داد: این امر موجب می‌شود که یک مجموعه دارای پایداری، استمرار و بقای طولانی باشد.

وی با اشاره به این که تنش‌های بیرونی موجب آسیب‌دیدن وزارت فرهنگ و ارشاد می‌شود، افزود: در این میان تلاش شده است با اتخاذ سیاســـت ثبات و آرامش وارد هیچ مناقشه‌ای نشـــویم؛ مثلا در بحث کنسرت‌ها توافق شد که به مفهوم اجرای صحنه‌ای اشـــاره شود لذا براساس آمارها تاکنون میزان اجرای صحنه‌ای در سه ماه گذشته افزایش یافتـــه و صرفا یـــک مورد آن لغو شده است.

صالحی‌امیری با اشاره به این که ۳ درصد تولید و ترویج موسیقی در کشور برعهده صدا و سیما است و ۲۵ درصد توسط موسسات مجاز موســـیقی تولید می‌شود، ادامه داد: در این بین ۲۱ درصد از موســـیقی تولیدشده مربوط به جوان‌ها است که در شبکه‌های اجتماعی دانلود می‌شود که فقط یک درصد موسیقی اجرای زنده و صحنه‌ای وجود دارد.

وزیر فرهنگ و ارشاد اسلامی با اشـــاره به این که رقم یک درصد معادل حدود ۱۰ هزار اجرای صحنه ای در سال است، افزود: در این بین کمتر از صد اجرای صحنه‌ای و زنده لغو می‌شود.

بقیه در صفحه ۱۴

مجید انصاری: شخصیت‌های اثرگذار نظام همواره مورد هجمه بدخواهان هستند

معاون حقوقی رئیس جمهوری به توهین برخی افراد به آیت‌الله هاشمی رفسنجانی در روزهای اخیر واکنش نشان داد.

به گزارش ایسنا، مجید انصاری در حاشیه مراسم بزرگداشت آیت‌الله هاشمی رفسنجانی که صبح دیروز در حسینیه جماران برگزار شد، در جمع خبرنگاران در پاسخ به سئوالی درباره توهین برخی افراد به آیت‌الله هاشمی رفسنجانی در روزهای گذشته، گفت: شخصیت‌های بزرگ و اثرگذار در نظام جمهوری اسلامی به موازات اثرگذاری و بزرگی‌شان، هم در زمان حیات و هم در زمان ارتحال مورد هجمه بدخواهان بوده و هستند.

وی ادامه داد: هنوز مشـــاهده می‌کنیم خود حضرت‌امام(ره) هم با وجود آن که ۲۷ ســـال از ارتحالشان می‌گذرد،برخی‌رسانه‌های‌صهیونیستی و ضدانقلاب ایشان را تخریب می‌کنند و آیت‌الله‌هاشـــمی هم از این داستان مستثنی نیست. ما هم نباید از عوامل اسرائیل به ویژه منافقین انتظاری بیش از این داشـــته باشیم. معاون حقوقی رئیس‌جمهوری با بیان این که در زمان حیات حضرت آیت‌الله هاشمی ایشان را به شیوه‌ای تخریب می‌کردند و پس از درگذشـــت ایشان هم به گونه‌ای دیگر، افزود: پاداش حضرت آیت‌الله هاشمی رفسنجانی را مردم در مراسم تشییع ایشان و مراسم‌های میلیونی در کل کشور در دست آنها گذاشتند.

انصاری خاطرنشان کرد: مردم فهیم ایران پاسخ یاوه‌گویی‌های آن افراد را دادند و پاسخ این یاوه‌سرایی‌ها را هم با حضور خود در صحنه و حمایت از یـــاران انقلاب و همراهان آیت‌الله هاشمی و رهبر انقلاب خواهند داد.

وی تأکید کـــرد: من امیدوارم دوستداران انقلاب خودشان متناسب با حضورشان در صحنه و تقدیرشان از آیت‌الله هاشـــمی و خاندان ایشان و همـــه یاران امام(ره)، پاســـخ این اقدامات غیرانسانی را بدهند. معاون حقوقی رئیس‌جمهوری همچنین در پاســـخ به سئوالی درباره ارائه لایحه حقوق شهروندی به مجلس، گفت: این لایحه موضوعات مختلفی دارد. در هر موضوع لوایحی تقدیم مجلس می‌شود که ما تاکنون دو لایحه تقدیم مجلس کرده‌ایم.

وی ادامـــه داد: یکی از این دو لایحه تعارض منافع اســـت که هم برای تأمین حقوق شهروندی است و هم برای مبارزه با مفاسد احیاناً اداری و اقتصادی اســـت. معاون حقوقی رئیس‌جمهوری خاطرنشان کرد:لایحه دیگـــری هم تهیه کرده‌ایم که لایحه شفافیت است و مراحل نهایی تکمیل آن در حال طی شدن است. لایحه‌ای دیگر هم به عنوان لایحه تأیید نهایی نهاد حقوق‌بشـــر و شهروندی است کـــه آن را هم تمام کرده‌ایم و تقدیم رئیس‌جمهوری شده است.

انصاری بـــا بیان این که لوایح دیگری هم در دست تهیه شدن است، گفت: رئیس‌جمهوری وظایف خاص دستگاه‌های اجرایی را از منشور حقوق شهروندی استخراج کرده است؛ چراکه ما دو دسته وظیفه داریم؛ یکی وظایف عمومی اســـت که همه دستگاه‌های اجرایی بایـــد آن را رعایت کنند و دیگری هم وظایف خاص هر دستگاه اجرایی اســـت مانند محیط‌زیست یا آموزش و پـــرورش. وی ادامه داد: رئیس‌جمهـــوری در نامه‌ای وظایف سایر دستگاه‌ها را ابلاغ کرده است. آن دستورالعمل این است که طبق قوانین موضوعه فعلی اقدام کنند و اگر اجرا در مورد موضوع خاصی نیاز به تهیه قانون دارد آن دســـتگاه مربوطه پیش‌نویس لایحه را باید تا پایان ســـال تهیه کند و برای دستیار ویژه رئیس‌جمهوری ارسال کند.

معاون حقوقی رئیس‌جمهوری تأکید کرد: در این صورت در معاونت حقوقـــی بر روی آن کار می‌کنیم تا آن مســـأله به جریان بیفتد. بنابراین یک لایحه حقوق شهروندی نداریم بلکـــه لوایح مختلف در موضوعات متعدد به تدریج تهیه می‌شود و تقدیم مجلس خواهد شد. انصاری همچنین دربـــاره چگونگی نظارت بر اجرای حقوق شـــهروندی، گفت: نظارت برعهده دستیار ویژه رئیس‌جمهوری است و وزرا و عالی‌ترین مسئول هر دستگاه اجرایی موظف اند تا خود بر زیرمجموعه مربوطه نظارت کنند و به صورت نوبه‌ای هر ســـه ماه یکبار و حداکثر شش ماه یک گزارش نظارت را در زمینه اقدامات انجام شده برای رئیس‌جمهوری ارسال کنند.

وی همچنیـــن تصریح کرد: ما هم در معاونت حقوقی این پیگیری‌ها را انجـــام می‌دهیم به ویژه از رهگذر پیگیری‌لوایح‌قانونی‌این‌بررسی‌هاانجام می‌شود تا این منشور اجرا شود.

تصمیمات دومین جلسه پیگیری مصوبات هیات دولت برای ساختمان پلاسکو

دومین جلســـه پیگیری و نحوه اجرای مصوبـــات هیات دولت و روند تحقق تصمیمات جلســـه قبلی در ارتباط با ســـاختمان پلاسکو، روز پنجشنبه برگزار شد.

به گزارش ایرنا ،این جلسه به ریاست معاون اجرایی رئیس‌جمهوری و با حضور مسئولانی چون معاون حقوقی رئیس جمهوری، رئیس بنیاد مستضعفان، اســـتاندار تهران، رئیس اتاق اصناف ایران و مدیرعامل سازمان تامین اجتماعی برگزار شد. معاون عمرانی وزیر کشور، معاون شهردار تهران، معاون وزیر تعاون کار ورفاه اجتماعی، معاون بانک مرکزی، معاون عمرانی استانداری تهران، رئیس اتحادیه صنف پوشاک تهران و مشاوران معاون اجرایی رئیس جمهوری از دیگر حاضران این جلسه بودند.

در این جلسه تصمیماتی به شرح زیر اتخاذ شد:

۱– فروشـــگاه قدس میدان خراســـان ظرف مدت ۲ هفته با هزینه بنیاد و انتخاب پیمانکار توسط اتاق اصناف آماده‌سازی و واگذار شود.

۲–ساختمان پنج طبقه پلاسکو توسط سازمان نظام مهندسی تهران با هماهنگی استانداری و شهرداری از نظر استحکام و بهره‌برداری، ارزیابی شود.

۳ – برای باقیمانده افراد شـــاغل در پلاســـکو حقوق بیمه بیکاری برقرار شود.

۴– جلســـه هماهنگی بین بانک و اتحادیه برای اعطای وام به کارفرمایان برگزار و اعطای وام آغاز شود.

۵– خدمات آب، برق، گاز و مخابرات در محل جدید از طریق استانداری برقرار شود.

ســـاختمان پلاســـکو واقع در خیابان جمهوری تقاطع خیابان فردوسی حدود ساعت ۸ صبح روز پنجشنبه(۳۰ دی) دچار حریق شد و حدود ساعت ۱۱ و ۳۰ دقیقه ساختمان به طور کامل فروریخت و تعدادی از آتش نشانان که در حال اطفای حریق بودند، زیر آوار گرفتار شدند.

وزیر کشور: مبارزه با فساد باید نهادینه شود

بقیه از صفحه اول

یکی از ارکان اصلی انقلاب اســـلامی بود و قطعاً جای ایشان خالی خواهد بود.

رحمانی‌فضلی همچنین با گرامیداشت خاطره شـــهدای آتش‌نشان حادثه ساختمان پلاسکو گفت: در بررسی حادثه ساختمان پلاسکو همه باید الزامات قانونی را بپذیریم؛ رئیس‌جمهوری به بنده دستور پیگیری دادند و کمیته‌هایی تشکیل شده است، ضمن این که قوه‌قضائیه و قوه‌مقننه هم به طور مستقل ابعاد و علل حاد

در تکریم و ترحیم آتش نشانان فداکار و جان باخته

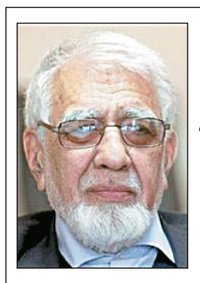

دکتر محمد شیخ الرئیس کرمانی
عضو هیأت علمی دانشگاه

آفرین بر قهرمانان صبور
شیر دل آتش نشانان غیور
اسوه است آن مردی و مردانگی
افتخاراست آن تعهّد و آن حضور
خوش فداکاری و ایثار و گذشت
متکّی بر عشق، بی اکراه و زور
بی تأمل بر دل آتش زدن
با دو پای خویش رفتن در تنور
فکر جان و مال و فرزند و عیال
بستن از دل بر همه راه خطور
خفتن اندر زیر آواری چو کوه
پیلتن ، زیر و زبر کشتن چو مور
خویش را دردرد و رنج انداختن
تا نصیب دیگران گردد سرور
با صلابت با شجاعت با گذشت
جانفشانی از صمیم شوق و شور
نیست این جز شأن انسان کریم
آنکه باشد از پلیدیها بدور
بر شما دارد سپاسی راستین
مردم ما از اناث و از ذکور
کهنگی هرگز نگیرد یادتان
بگذرد هرچند ایام و دهور
تا ابد جاوید ماند نامتان
ملت از نام شما غرق غرور
ایکه در راه خدا و خلق او
کردی از مرز خودی یکسر عبور
همچو ابراهیم بر آتش زدی
متکّی بر لطف یزدان غفور
زنده مانی جاودان در جان ما
گرچه گشتی با شرف زنده بگور
بر تو میمون باد این تاجِ شرف
نوش بادت جنت و حور و قصور
میشناسد قدر این مردانگی
هر که دارد بهره از درک و شعور
حق ببخشد روح اخلاص و عمل
بر همه خدمتگزاران در امور
خیزد آتش از دل شیخ الرئیس
در غم آتش نشانان جسور
لاله های آتشین بر خاکشان
بامدادان بر دمد تا نفخ صور
خواهد از لطف الهی تا شود
قبر این دریادلان دریای نور
۱۳۹۵/۱۱/۶

دکتر ولایتی: دانشگاه آزاد متعلق به مردم است

رئیس هیأت موسس دانشگاه آزاد با بیان اینکه این دانشگاه، دانش را در کشور فراگیر کرده است، گفت: مقام معظم رهبری حساسیت و دقت بسیاری بر دانشگاه آزاد دارند.

به گزارش مهر، علی اکبر ولایتی در دبیرخانه هیئت موسس دانشگاه آزاد در جمع خبرنگاران و دانشگاهیان گفت: این دانشگاه از صفر شروع کرده است و از همان روزها من با این دانشگاه به نوعی همکاری داشته ام.

وی تصریح کرد: یکی از مهمترین نقش هایی که این دانشگاه در جامعه داشته است ترویج علم و دانش بوده است به نحوی که امروز دانش در کشور فراگیر شده است.

رئیس هیئت موسس دانشگاه آزاد تصریح کرد: نظام جمهوری اسلامی ایران دانشگاه آزاد را تدارک دیده تا پاسخگوی علم خواهی مردم باشد.

وی اظهار داشت: مقام معظم رهبری حساسیت و دقت بسیاری بر دانشگاه آزاد دارند و بنده از حکم ایشان اطلاع نداشتم تا به من اطلاع دادند. امر ایشان بر ما مطاع است و اطاعت از ولی فقیه اساس دین ما است.امیدواریم انتظار ایشان را برآورده کنیم.وی همچنین تأکید کرد: امور مالی و محاسباتی دانشگاه آزاد در تمام واحدها باید شفاف باشد و هیچ نقطه ابهامی نداشته باشد.

جلسه هیأت امنا تشکیل می شود

رئیس هیات موسس دانشگاه آزاد همچنین در پاسخ به مهر گفت: جلسه هیات امنای این دانشگاه تا پایان هفته برای تعیین رئیس هیات امنا تشکیل می شود.

علی اکبر ولایتی گفت: بر اساس اساسنامه، اعضای هیات امنای دانشگاه آزاد باید رئیس هیات امنا را مشخص کنند که پیش بینی می کنیم تا پایان هفته آینده این جلسه تشکیل شود.

وی یادآور شد: در جلسه بعدی هیات موسس دانشگاه نیز کاندیداهای جدید برای هیات موسس بررسی می شوند و برای نتیجه نهایی به شورای عالی انقلاب فرهنگی معرفی خواهند شد.

ولایتی با اشاره به درگذشت آیت الله هاشمی رفسنجانی گفت: وی اساسی ترین نقش را در دانشگاه آزاد ایفا کرد و امیدوار بودیم که وی سالهای طولانی را در این زمینه و دیگر فعالیت ها سپری کنند.

وی اظهار داشت: امیدوارم که همه ما قدردان زحمات آیت الله هاشمی رفسنجانی و دیگر افرادی که در این دانشگاه تلاش کردند، باشیم.

رئیس هیئت امنای دانشگاه آزاد با بیان اینکه مقام معظم رهبری در ابلاغ سیاست های کلی به موضوع علم و اقتصاد دانش بنیان تاکید داشته اند، خاطرنشان کرد: امیدواریم فعالیت های پژوهشی و دانش بنیان این دانش ها توسعه یابد.

وی اظهار داشت: از تمام افرادی که برای دانشگاه زحمت کشیدند مانند دکترجاسبی، دکتر دانشجو و دکتر میرزاده که شخصیت شناخته شده ای در حوزه علم و فناوری هستند، تشکر می کنیم.رئیس هیئت امنای دانشگاه آزاد گفت: آیت‌الله هاشمی رفسنجانی وقت زیادی را برای دانشگاه می‌گذاشتند و بعد از رحلت ایشان از سوی مقام معظم رهبری حکمی صادر شد تا در روند فعالیت های این دانشگاه خللی ایجاد نشود که امیدوارم با دعای ایشان فعالیت های این دانشگاه توسعه یابد.

ولایتی با بیان اینکه دانشگاه آزاد متعلق به مردم است، گفت: این دانشگاه ملک هیچ فردی به شمار نمی رود و با توجه به اینکه این دانشگاه از طریق بیت المال تاسیس شده است باید به مردم پاسخگو باشیم.

رئیس هیئت امنای دانشگاه آزاد ادامه داد: افراد بزرگی مانند آیت الله هاشمی رفسنجانی زحمات زیادی برای دانشگاه آزاد کشیدند به نحوی که وی از زمان ریاست جمهوری تا آخرین لحظات زندگی خود بدنبال رشد این دانشگاه بود.رئیس هیئت امنای دانشگاه آزاد در خصوص صندلی های خالی این دانشگاه نیز گفت: شاید لازم باشد تجدیدنظری در خصوص رشته های مختلف این دانشگاه انجام دهیم و مشخص کنیم که اکنون جامعه و دیگر دانشگاه ها در چه رشته هایی کمبود دارند.

ولایتی تاکید کرد: در این دانشگاه هیچ هزینه ای بجز آنچه برای آموزش و پژوهش صورت می‌گیرد صرف نظر خواهد شد و از اسراف و هزینه‌های غیرلازم جلوگیری می‌شود.

رئیس هیئت امنای دانشگاه آزاد در پاسخ به سئوالی در خصوص موضوع تحقیق و تفحص دانشگاه آزاد گفت: ما مسئول هستیم و مسئول فردی است که اگر مورد سئوال واقع شود به سئوالات پاسخ می دهد.

صلاحیت ۳ عضو هیات امنای دانشگاه آزاد تایید شد

بر اساس بند ۲ ماده ۱۰ اساسنامه اصلاحی دانشگاه آزاد اسلامی سه نفر از نمایندگان هیات موسس در هیات امنای این دانشگاه تایید مجدد شدند.

به گزارش ایسنا، حاضرین در دومین اجلاس هیات موسس دانشگاه آزاد اسلامی که بر اساس بند ۲ ماده ۱۰ اساسنامه اصلاحی دانشگاه آزاد تشکیل شد، سه نفر از نمایندگان هیات موسس در هیات امنا را تایید مجدد کردند.

بر این اساس «دکتر علی اکبر ولایتی»، «حجت الاسلام والمسلمین سید حسن خمینی» و «دکتر عبدالله جاسبی» سه نماینده تایید شده هیات موسس در هیات امنا هستند.

همچنین در این اجلاس دکتر علی اکبر ولایتی رییس هیات موسس دانشگاه آزاد به اتفاق آراء برای جایگزینی حضرت آیت الله هاشمی رفسنجانی در هیات امنا انتخاب و معرفی شد.

دکتر میرزاده: رهبر معظم انقلاب بنیانگذار تفکر دانشگاه های ماموریت گرا هستند

دکتر میرزاده در جلسه هیات امنای دانشگاه آزاد اسلامی استان کرمان با اشاره به تاکید رهبر معظم انقلاب بر توسعه فعالیت‌های دانش بنیان در دانشگاه‌ها گفت: ایشان را می توان بنیانگذار تفکر دانشگاه‌های ماموریت گرا و اقتصاد دانش بنیان دانست چرا که بارها زیربنای اقتصاد مقاومتی را اقتصاد دانش‌بنیان عنوان کردند.

به گزارش روابط عمومی دانشگاه آزاد اسلامی، سیصد و نودمین جلسه هیات امنای دانشگاه آزاد اسلامی و چهاردهمین جلسه هیات امنای استان کرمان با هدف تصویب بودجه این استان به ریاست دکتر میرزاده و با حضور محمد مهدی زاهدی رییس کمیسیون آموزش و تحقیقات مجلس شورای اسلامی و حجت الاسلام و المسلمین مجید انصاری معاون پارلمانی رییس جمهور و سایر اعضای هیات امنا برگزار شد.

دکتر حمید میرزاده رییس دانشگاه آزاد اسلامی، در ابتدای جلسه با گرامیداشت یاد آیت الله هاشمی رفسنجانی(ره) به بیان ویژگی های شخصیتی ایشان پرداخت و گفت: با وجود گذشت چند روز از رحلت آیت الله هاشمی هنوز نتوانستیم فکر و ذهن خود را بازسازی کنیم چرا که رحلت ناگهانی ایشان ضربه ای سنگین برای ملت ایران بویژه دانشگاه آزاد اسلامی به شمار می رود.

وی با بیان اینکه شخصیت آیت الله هاشمی رفسنجانی(ره) در تاریخ ایران تکرار ناشدنی است، گفت: روحیه استغنایی، دوست داشتنی و چهره مهربان و معصوم ایشان منبع انرژی برای ما بود، آنجایی که در امور دانشگاه به خاطر کارشکنی‌ها و حسادت ها دچار مشکل می شدیم حمایت‌های بی‌دریغ آیت الله کارگشا بود.

رییس دانشگاه آزاد اسلامی با بیان اینکه اندیشه های بلند و دور اندیشی از ویژگی های منحصربفرد آیت الله هاشمی رفسنجانی بود، خاطر نشان کرد: کمتر شخصیتی را می توان در تاریخ معاصر ایران یافت که در نهادینه کردن نظام جمهوری اسلامی نقش موثری همانند ایشان داشته باشد.

***آیت الله هاشمی دانشمند قرآن پژوه بود**

وی آیت الله هاشمی رفسنجانی را دانشمندی قرآن پژوه، مجاهدی نستوه و مدیری استراتژیست دانست و افزود: آیت الله هاشمی نماد مقبول تفکر اجتماعی، محور وحدت در جامعه و مایه فخر روحانیت بودند. اما با همه صلابتی که داشتند بسیار مظلوم بودند.

رییس دانشگاه آزاد اسلامی اظهار داشت: کمتر مدیری در جمهوری اسلامی سراغ داریم که به اندازه آیت الله هاشمی رفسنجانی حوصله شنیدن مشکلات مردم را داشته باشد، آن اسطوره پایداری و پایمردی هرگز پیمان خود را با امام راحل و مقام معظم رهبری نشکست.

رییس دانشگاه آزاد اسلامی با اشاره به تاکید رهبر معظم انقلاب بر توسعه فعالیت‌های دانش‌بنیان در دانشگاه ها گفت: ایشان را می توان بنیانگذار تفکر دانشگاه های ماموریت گرا و اقتصاد دانش بنیان دانست چرا که بارها زیربنای اقتصاد مقاومتی را اقتصاد دانش بنیان عنوان کردند.

وی ادامه داد: خوشبختانه دانشگاه آزاد اسلامی در حوزه اقدام و عمل فعالیت های دانش بنیان از سایر دانشگاه ها جلوتر است چرا که در این دانشگاه به دلیل چابک سازی انجام شده و کاهش بروکراسی، فعالیت ها سریعتر به نتیجه می رسد.

رییس دانشگاه آزاد اسلامی، تمرکز بر احیای زبان فارسی را یکی دیگر از سیاست های این دانشگاه برشمرد و خاطر نشان کرد: با توسعه شبکه بین الملل شرایط تحصیل علاقمندان به یادگیری زبان فارسی در دانشگاه آزاد اسلامی فراهم شده است، در حال حاضر حدود ۱۰ هزار دانشجوی خارجی در این دانشگاه تحصیل می کنند که طبق برنامه توسعه ششم این دانشگاه این رقم به ۸۰ هزار دانشجو باید برسد.

مدارس سما به نام آیت الله هاشمی نامگذاری می شوند

دکتر میرزاده همچنین گفت: به منظور ارج نهادن به خدمات آیت الله هاشمی رفسنجانی به آموزش عالی کشور و زنده نگه داشتن نام ایشان، تمام مدارس در مناطق محروم که راه اندازی می شوند به نام آیت الله هاشمی نامگذاری می شود.

مجید انصاری: آیت الله هاشمی رفسنجانی تصویری ماندگار در تاریخ ایران است

حجت الاسلام مجید انصاری معاون پارلمانی رییس جمهوری در این جلسه ضمن ادای احترام به آیت الله هاشمی رییس هیات موسس این دانشگاه گفت: هنوز نتوانستیم فقدان ایشان را هضم کنیم و خلا وجودی آیت الله همچنان احساس می شود.

معاون پارلمانی رییس جمهوری گفت: اما برنامه های ماندگار ایشان در همه عرصه های سیاسی، اقتصادی، نظامی، امنیت ملی و آموزش عالی و نقشی که در رشد و توسعه کشور داشته اند تصویری ماندگار و استثنایی از ایشان در تاریخ ایران از خود برجای گذاشت.

انصاری گفت: دانشگاه آزاد اسلامی یکی از برکات وجودی ایشان است هرچند که نقش حمایت های امام راحل، مقام معظم رهبری و هیات موسس نقش مهمی در تاسیس این دانشگاه موثر بود اما اندیشه بلند آیت الله هاشمی رفسنجانی و پشتکار ایشان باعث شد تا این دانشگاه در زمانی که مطرح کردن آموزش عالی غیر دولتی حرکتی ضد ارزش تلقی می‌شد، شکل گرفته و به ثمر برسد.

معاون پارلمانی رییس جمهوری ضمن تشکر از زحمات مدیران و مسئولان در دانشگاه آزاد اسلامی استان کرمان گفت: گزارش ها حاکی از زحمات بسیار دوستان در این استان را دارد چرا که این استان یکی از مناطق اقتصاد مقاومتی است و بسترهای زیادی برای کار دارد.

وی خواستار تعامل بیشتر دانشگاه با استانداری شد و افزود: مجموعه طرح های توسعه ای، سرمایه گذاری مالی، امور عملیاتی، پژوهشی و تحقیقاتی باید بیشتر مدنظر واحدهای استان کرمان قرار گرفته تا منبع درآمد مضاعفی برای آنها شود.

انصاری به نقش پررنگ دانشگاه ها بویژه دانشگاه آزاد اسلامی در توسعه اقتصادی استان ها اشاره کرد و گفت: دانشگاه آزاد اسلامی با توجه به جایگاهی که بدست آورده می تواند در توسعه اقتصاد دانش بنیان پیشگام باشد.

همچنین محمد مهدی زاهدی رییس کمیسیون آموزش و تحقیقات مجلس شورای اسلامی در سخنانی گفت: در حوزه آموزش عالی کشور باید به سمت آموزش مهارتی برویم.

وی افزود: خیل عظیم فارغ التحصیلان بیکار دانشگاه‌ها امروز برای جامعه تهدیدی به‌شمار می رود که باید آنها را مدیریت کنیم و برای این موضوع چاره ای جز تغییر نگاه به آموزش عالی کشور وجود ندارد.گفتنی است در پایان جلسه هیات امنای استان کرمان، بودجه این استان شامل ۲۶۹ میلیارد تومان از حیث منابع و مصارف و ۱۹۹ میلیارد تومان از حیث درآمد و هزینه، به تصویب اعضای جلسه هیات امنای استان رسید.

بدخواهان نمی‌توانند دانشگاه آزاد را متوقف کنند

رییس دانشگاه آزاد اسلامی در جلسه هیات امنای استان هرمزگان هم تاکید کرد: این دانشگاه به مرحله ای رسیده که بدخواهان نمی‌توانند آن را متوقف کنند.به گزارش ایسنا، دکتر میرزاده در سیصد و نودمین جلسه هیات امنای استانی دانشگاه آزاد اسلامی و دوازدهمین جلسه هیات امنای استان هرمزگان با گرامیداشت یاد آیت الله هاشمی رفسنجانی، تاکید کرد : فقدان ایشان نه تنها برای دانشگاه آزاد اسلامی، بلکه برای کشور ضایعه ای جبران ناپذیر است و یک ضربه سهمگین ملی قلمداد می شود.وی افزود: جای بسی خوشحالی است که آیت الله هاشمی رفسنجانی در زمان حیات گوشه ای از ثمرات باغ دانشی که خود کاشته بود را به عینه دید ولی برای این دانشگاه آرزوها و امیدهای بالاتری داشت. دریغا که دست ما از دامان پرمهر این قهرمان ملی و قهرمان مبارزه با استبداد و استکبار کوتاه شده است.

عضو شورای عالی انقلاب فرهنگی گفت: به نظر بنده هر قلب زنده ای که آیت الله هاشمی را دوست دارد و در حال طپیدن است، انگار آیت الله زنده است.میرزاده با بیان اینکه آیت الله هاشمی رفسنجانی فخر روحانیت است، اظهار داشت: ایشان با بیش از ۶۰ سال فعالیت سیاسی، علمی، اجتماعی، اجرایی و ... قبل و بعد از انقلاب، چهره ای موثر در تمامی زمینه ها بود و مردم‌دوستی و تفکر اسلامی ایشان بی نظیر است. آیت الله هاشمی به عنوان یک منبع انرژی، همیشه امیدوار بود و به دیگران هم امید می داد.

وی افزود: آیت الله هاشمی رفسنجانی حتی اگر بنیانگذار و بانی این همه تحولات اجتماعی، سیاسی، فرهنگی و علمی نبود، با تاسیس دانشگاه آزاد اسلامی و نهادینه کردن تحصیلات دانشگاهی در شهرهای کوچک و بزرگ کشور، بازهم به عنوان یکی از بزرگترین خادمین ملت از ایشان یاد می شد.

دکتر میرزاده همچنین به انتصاب دکتر ولایتی به ریاست هیات موسس دانشگاه آزاد اسلامی اشاره کرد و افزود: اخیراً با حکم مقام معظم رهبری، دکتر علی اکبر ولایتی که از دانشمندان برجسته کشور هستند، به عنوان رئیس هیات موسس، جایگزین آیت الله هاشمی شدند و روز گذشته در جلسه هیات موسس نیز به اتفاق آراء به عضویت هیات امنای دانشگاه انتخاب شدند.

وی افزود: امیدواریم با همکاری دکتر ولایتی و دیگر اعضا هیات موسس و هیات امنا، دانشگاه آزاد اسلامی را در جهت توسعه علمی و ارتقای کیفیت پیش ببریم.

وی افزود: افزایش بهره وری، ارتقای کیفیت و کاهش هزینه ها، الگوی منحصربه فردی است که در واحدهای دانشگاه آزاد اسلامی پیاده می شود که در هیچ کدام از دانشگاه های دیگر کشور به چشم نمی خورد.

رئیس دانشگاه آزاد اسلامی با اشاره به فعالیت دانشگاه در ۳۰ جبهه کاری، تاکید کرد: این دانشگاه امروز به مرحله ای رسیده که بدخواهان نمی توانند آن را متوقف کنند و نقش موثر آن در شئونات مختلف اجتماعی، علمی، پژوهشی، کارآفرینی و... انکارناپذیر است.

وی به پیشرفت های علمی دانشگاه در مجامع بین المللی اشاره کرد و گفت: دانشگاه آزاد اسلامی با دارا بودن ۴۳هزار سند علمی در پایگاه ISIو ۳۷ هزار سند در ESI، امروز به جایگاه ۱۵۸ تولید علمی جهان صعود کرده است هر چند که این تولید علمی متاسفانه فقط مربوط به حدود ۳۹ واحد این دانشگاه است که مجری دوره های دکتری هستند.

شخصیت‌شناسی آیت‌الله هاشمی منتشر شود

معاون دانشجویی و فرهنگی دانشگاه آزاد اسلامی هم گفت: بعد از رحلت آیت‌الله هاشمی بسیاری از ایشان تعریف کردند؛ اما ای کاش یک هزارم این تعریف‌ها قبل از رحلت آیت‌الله مطرح می‌شد.

حجت‌الاسلام سید طه هاشمی گفت: دکتر میرزاده تقریبا در همه جلسات سخن از آیت‌الله هاشمی به میان می‌آورند. ایشان در زمان حیات آیت‌الله در طول این سه سال و اندی نیز سخنانی زیادی مطرح کرده‌اند. البته آقای دکتر میرزاده قبل از این هم به آقای هاشمی نزدیک بودند ولی ما می‌توانیم سخنان ایشان را در این سه سال و اندی و همچنین بعد از رحلت آیت‌الله جمع کنیم و به صورت یک اثر منتشر کنیم؛ این مجموعه شخصیت‌شناسی خوبی از آیت‌الله هاشمی می‌شود. او تاکید کرد: بعد از رحلت آیت‌الله هاشمی بسیاری از ایشان تعریف کردند، اما ای کاش یک هزارم این تعریف‌ها قبل از رحلت آیت‌الله مطرح می‌شد. متاسفانه اکنون ذخیره عظیم آیت‌الله هاشمی از دست رفته است، ما باید از این موضوع درس بگیریم و شخصیت‌های بزرگ مانند مقام معظم رهبری را در زمان حیات‌شان بشناسیم، ما دشمن زیاد داریم؛ آنها می‌خواهند استوانه‌های انقلاب را منزوی کنند از این رو ما باید سعی کنیم شخصیت‌های بزرگ را در زمان حیات‌شان درک کنیم.

بدرقه پیکر استاد رکن‌الدین خسروی از تالار وحدت

پیکر رکن‌الدین خسروی صبح بارانی جمعه ۸ بهمن با حضور جمعی از هنرمندان از تالار وحدت به قطعه هنرمندان بدرقه شد.

به گزارش ایسنا، در این مراسم علاوه بر علی مرادخانی معاون هنری وزارت ارشاد، مهدی شفیعی مدیر مرکز هنرهای نمایشی، هنرمندانی چون جهانگیر الماسی، بهروز بقایی، آتیلا پسیانی، ایرج راد، اکبر زنجان‌پور، جمال میرصادقی،بهزاد فرهمند، فرخ نعمتی، میکائیل شهرستانی، آزیتا حاجیان، حسن پورشیرازی، رویا تیموریان، مسعود رایگان، بهزاد فراهانی، مهرانه مهین ترابی، اسماعیل خلج، علی رفیعی، گوهر خیراندیش، حسن پورشیرازی،شبنم مقدمی، عبدالله کوپال،خسرو احمدی، اصغر دشتی و .... حضور داشتند.

الهام پاونژاد بازیگر که اجرای برنامه را برعهده داشت، سخنانش را اینگونه آغاز کرد: کلمات از دستان یخ‌زده‌ام زمین می‌افتد، قلم از حسرت، چنان میانه شهر گر می‌گیرد و ما با یاد تو دوباره زاده می‌شویم چون ققنوس از میانه آتش و دود. سلام استاد! دیداری تلخ و دیر. در ادامه الهام پاونژاد متنی را به نمایندگی از سیمین خسروی – همسر رکن‌الدین خسروی –قرائت کرد.

در ادامه الهام پاونژاد، از جمال میرصادقی –نویسنده و دوست رکن‌الدین خسروی – خواست تا به روی صحنه بیاید اما او با بیان این‌که نمی‌تواند صحبت کند، متنی را ارایه کرد تا برای حاضران قرائت شود.

در ادامه مراسم ایرج راد هنرمند عرصه‌ی تئاتر گفت: تسلیت می‌گویم به خانواده رکن‌الدین خسروی به‌خصوص همسر گرانقدر او که سال‌های سال در کنار او چون شمع سوخت و پروانه‌ای بود در گرداگرد این شمع به خاطر وجود عزیز رکن‌الدین خسروی و در حقیقت بار همه مسوولیت‌ها را در این زمان به دوش کشید، چنان که رکن‌الدین خسروی بار عظیم فرهنگی – هنری و تئاتر این مملکت را به دوش کشید. تسلیت می‌گویم به شاگردان رکن‌الدین خسروی و کسانی که عاشق تئاتر هستند و در راه تئاتر هرگونه فداکاری می‌کنند که در حقیقت رکن‌الدین شخصیتی بود که این را به آنها نشان می‌داد.

او ادامه داد: در ارتباط با سابقه خسروی سخن نمی‌گویم چون کسانی که در اینجا حضور دارند با او آشنایی کامل دارند، کسی که ۲۰ سال از مملکت خویش دور مانده است

و بعد از ۲۰ سال اینگونه باز می‌گردد و همه مشتاقانه دور او جمع می‌شوند. در تمام ۲۰ سال که از وطن دور بود همه رکن‌الدین خسروی را به یاد داشتند و او را دوست می‌داشتند، چرا که او به پرورش شاگردانی همت گماشت که اکنون از بزرگان تئاتر این مملکت هستند. از استاد آموختند استاد در وجود آنها زنده است. استاد در هنر نمایش آنها زنده است. رکن‌الدین خسروی با آرامی و سکوت کار ارزشمند را در این مملکت بنا نهاد چه در اداره هنرهای دراماتیک و چه در سال‌های تدریس و از همه مهم‌تر کار نمایشی که انجام می‌داد.

وی در پایان سخنانش گفت: ما اینجا پیکر عزیزی داریم که زحمات زیادی برای هنر و فرهنگ این مملکت کشید و تمام توان خود را به خدمت گذاشت. مادامی که خارج از کشور بود همواره دلواپس تئاتر بود و از حرکت تئاتر در ایران آگاهی داشت. توصیه داشت تا تئاتر سرپا بماند و زنده باشد و حرکت سازنده‌ای در تئاتر انجام شود. روحش شاد

اظهارات علی مرادخانی

علی مرادخانی – معاون هنری وزارت فرهنگ و ارشاد اسلامی – در سخنانی با عرض تسلیت به خانواده رکن‌الدین خسروی، گفت: آدم‌ها وقتی از دنیا می‌روند فقط از آنها دو کلمه باقی می‌ماند یا می‌گویند خدا رحمت کند یا خدا از سر تقصیرات‌اش بگذرد. کاش انسان‌ها سعادت داشته باشند که به آنها بگویند خدا رحمت‌شان کند. زمانی که خبر فوت او رسید، آشفته حالی را در چهره همه دوستان تئاتری دیدم، تلاطم در بین آنها بود که عمق دوستی سالیانی دور و دراز را نشان می‌داد.

وی ادامه داد: به عنوان کسی که دورادور رکن‌الدین خسروی را می‌شناختم و با آثارش آشنایی داشتم زمانی که با دوستانش حرف می‌زنم، هر کدام خاطراتی دارند و از او به عنوان یک مرد بی‌بدیل یاد می‌کنند. این‌که از او به این خوبی یاد شود سعادت است. خسروی برای تاریخ مردم یک نام نیست. از این نظر به خسروی تبریک می‌گویم.

معاون هنری وزارت فرهنگ و ارشاد اسلامی از افراد خانه تئاتر، سفیر ایران در لندن که هماهنگی‌های لازم را انجام دادند تشکر کرد که باعث شدند، پیکر این مرد بزرگ با بزرگی و کرامت به کشورش بیاید. نامش جاودان.

اکبر زنجان‌پور در بخش دیگری از این مراسم با عرض تسلیت به خانواده رکن‌الدین خسروی، گفت: چه می‌توان از او گفت. او یک تئاتری بود. تئاتر هنری است که با جمع سروکار دارد وقتی کسی می‌خواهد حرف بزند باید جمعی حضور داشته باشند. خسروی زمانی می‌تواند حرف بزند که جمعی باشد. اگر نباشد نمی‌تواند حرف بزند و تنها می‌ماند. تمام آلزایمری‌های دنیا به تنهایی رفتند به جهانی تنهاتر. رکن‌الدین خسروی هم به تنهایی رفت. همه تنش‌ها و حالت‌ها که دنبال کشف حقیقت بود با رفتن‌اش به تنهایی دانه دانه از او جدا شد.

الهام پاونژاد که اجرای برنامه را برعهده داشت در بخش‌هایی از مراسم تشییع، متنی شعرگونه از بهروز بقایی قرائت کرد و اجرای قطعه آوازی توسط فاضل جمشیدی، اجرای قطعه‌ای توسط صدیق تعریف و اجرای کر هنرمندان تئاتر با قطعه‌ای تحت عنوان «تنها ماندم،تنها رفتنی» از دیگر بخش‌های این مراسم بود.سید محمود دعایی بر پیکر رکن‌الدین خسروی نماز قرائت کرد و مراسم به دلیل بارش باران در سالن انتظار تالار وحدت برگزار شد.رکن‌الدین خسروی یکی از کارگردانان قدیمی و هنرمندان تأثیرگذار در تئاتر ایران، ۲۶دی‌ماه در لندن درگذشت.

استخدام نخبگان علمی بزرگترین خیانت به آنهاست

دکتر سورنا ستاری ، معاون علمی و فناوری رئیس جمهوری و رئیس بنیاد ملی نخبگان میهمان برنامه "دست‌خط" بود و در یک مصاحبه مفصل به سوالات مختلفی پاسخ داد.

به گزارش خبرگزاری ایسنا، ستاری گفت: ما تا پایهٔ اقتصادی مان را نبریم به سمت اینکه پایه اقتصادی کشور فرد و جوان تحصیلکرده بشود و از این اقتصاد نفتی و اقتصادی که منابع محور است به جای اینکه به دانش انسان اهمیت بدهد، قطعاً نمی‌توانیم آن جهشی که می‌خواهیم داشته باشیم، هیچ‌کدام از شرکت‌های دانش بنیان محور توسعه شان منابع زیرزمینی نیست، یک آدم است، یک فرد است، یک گروه است و یک تیم است که این شرکت را می‌سازد و باعث تولید ارزش افزوده و اشتغال و این نوع مسائل می‌شود؛ خیلی اتفاقات فرهنگی در همهٔ ما باید اتفاق بیفتد...

وی افزود:یکی از ضعف‌های بزرگ ما در اقتصاد نفتی این است که همیشه فکر می کنیم همه چیز را می شود با پول درست کرد، فکر می کنیم مشکل اشتغال پول است، سرمایه گذاری است، نه مشکل اشتغال مغز است، ایده است، فکر است.

ستاری در باره استخدام نخبگان گفت: من خیلی رُک می گویم شاید به خیلی افراد بر بخورد استخدام بزرگترین خیانتی است که ما می توانیم به این گونه از بچه‌ها کنیم، یعنی شما اعتماد به نفس آنها را می گیرید، شما ابتکار و نوآوری را از آنها می گیرید، آدمی که ۸ صبح بیاید و ۴ بعدازظهر از سر کار برود، از این زندگی نوآوری بیرون نمی آید.

وی درباره شرکت‌های دانش‌بنیان گفت: خیلی از این شرکتها از قبل هم فعالیت می کردند ولی الان ۲۹۰۰ شرکت داریم و عجیب است که در چند ماه اخیر تقریباً تقاضاها نسبت به ماه قبل ۳، ۴ برابر شده است برای ورود به فضای کسب و کار.

وی درزمینه مهاجرت نخبگان گفت: اعداد ما نسبت به جمعیت جوان ۳۴ میلیون نفری که بین سنین ۲۰ تا ۴۰ سال هستند و پنج میلیون دانشجویی که داریم، عدد نرمالی است،یک کشوری که ۵ میلیون دانشجو دارد ما الان ۵۰ هزار دانشجوی خارج از کشور داریم که از ۵۰ هزار نفر، حدود ۱۲،۱۱ هزار نفرشان آمریکا هستند که بزرگترین کلونی دانشجویی ما هستند.

معاون علمی و فناوری رئیس جمهوری در باره فعالیت های فضاییخاطر نشان کرد: از پارسال، ۵ پروژه بزرگ در دانشگاه شروع شده البته مشکلات مالی زیاد داریم، چون پروژه های فضایی هزینه بر است، پروژه هایی است که کشور باید روی آن سرمایه گذاری بکند، می شود همان اقتدار، چرا دولت ها در فضا سرمایه گذاری می کنند؟ چون فضا همه چیزش مرز دانش است، خوشبختانه اخیراً بعد از برجام ارتباطات بین المللی خوبی صورت گرفته در این حوزه، ما چند پروژه داریم شروع می کنیم . ما قبل از سال نو هم قطعاً یکی دو پرتاب داریم.

کنگره «صحیفه سجادیه» در ۱۲ کشور برگزار می‌شود

دبیر کنگره "صحیفه سجادیه" از برگزاری این کنگره در ۱۲کشور جهان خبر داد.

به گزارش ایسنا، علی علامه زاده یکشنبه شب در مراسم آغاز به کار مرکز تخصصی صحیفه سجادیه در قم گفت: هفت سال قبل از طریق ستاد عالی کانون‌های مساجد به همه استان‌ها پیشنهاد شد که هر استان در خصوص یکی از حضرات معصومین(ع) مجالس بزرگداشت برپا کنند.

وی افزود: استان هرمزگان نیز مزین به نام زیبای حضرت امام سجاد(ع) شد؛ در همین رابطه از سال اول این کنگره به صورت بین المللی برگزار شد؛ در همین ارتباط استادانی از لبنان و عمان دعوت شدند.

دبیر کنگره صحیفه سجادیه بیان کرد: امسال ۱۰ استان در برگزاری این همایش مشارکت دارند که شامل کرمان، فارس، کهکیلویه، خوزستان خراسان شمالی و جنوبی و... هستند.

وی گفت: امسال با تایید آیت الله نعیم‌آبادی، این مراسم در ۱۲کشور جهان از جمله کلمبیا، اسپانیا ، ماداگاسکار و... برگزار شد؛ در همین زمینه چند کار مهم و ابتکاری در کنگره ششم برگزار شد که از جمله آنها می‌توان به کتابت و فراگیری حفظ صحیفه در استان و.. اشاره کرد.

علامه زاده اظهارکرد: مرکز تخصصی صحیفهٔ سجادیه اولین مرکزی است که در این زمینه مشغول به فعالیت می‌شود و طلابی که در این زمینه فعالیت خود را آغاز کرده‌اند، می‌توانند در آینده به توسعه مباحث و معارف مرتبط به امام سجاد(ع) بپردازند.دبیر کنگره صحیفه سجادیه بیان کرد: امسال ۱۰۰مقاله از کشورهای مختلف و داخل کشور به کنگره امام سجاد (ع) رسید که آیت‌الله الموسوی از عراق به عنوان نفر اول این مسابقات انتخاب و تجلیل شد.

ترانه علیدوستی: در اعتراض به اقدام ترامپ به مراسم اسکار نمی‌روم

تحریم سفر به آمریکا برای شرکت در مراسم اسکار توسط ترانه علیدوستی بازیگر اصلی زن فیلم «فروشنده»، در مطبوعات آمریکا و جهان بازتاب وسیعی یافت.

به گزارش مهر، در حالی که دو روز از اعلام نامزدی فیلم «فروشنده» در فهرست نهایی اسکار می‌گذشت، خبر تحریم سفر به آمریکا برای شرکت در این مراسم توسط ترانه علیدوستی به تیتر مهم سایت‌های سینمایی آمریکا و جهان بدل شده است.

در حالی که دونالد ترامپ فرمانی را امضا کرد که صدور ویزای آمریکا برای شهروندان هفت کشور از جمله ایران به مدت ۳۰روز را ممنوع می‌کند، ترانه علیدوستی در توییتری به زبان انگلیسی با نژادپرستانه خواندن این اقدام اعلام کرد در مراسم اسکار شرکت نمی‌کند.

به دنبال این اعلام وی در گفتگویی با نیویورک تایمز شرکت کرد. در خبر این گفتگو که با تیتر «ستاره ایرانی فیلم «فروشنده» اسکار را به دنبال ممنوعیت ویزای ترامپ بایکوت کرد» منتشر شد، آمده است ستاره فیلم «فروشنده» که در میان نامزدهای نهایی اسکار جای گرفته پنجشنبه اعلام کرد مراسم اسکار را به دنبال اعلام پرزیدنت ترامپ برای ممنوعیت صدور ویزا به هفت کشور مسلمان، تحریم می‌کند.خانم علیدوستی نظر خود را با توییتری چنین اعلام کرد: «قانون منع ایرانیان و شش کشور دیگر از ورود به آمریکا، حتی اگر موقتی باشد تبعیض‌آمیز است و غیرقابل پذیرش. نمی‌دانم این منع شامل وقایع فرهنگی ه

خطیب جمعه تهران: ترامپ بکوشد فرهنگ غلط جنگ و حمایت از ظالمان را تغییر دهد

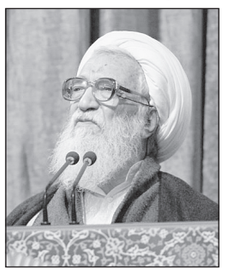

خطیب جمعه تهران بااشاره به وضع منطقه گفت: عربستان در حالی ایران را متهم به دخالت در امور دیگر کشورها می کند که خود، مردم یمن و بحرین را به خاک و خون کشیده است؛مطمئن باشند که ناله های مردم مظلوم یمن و بحرین پایه های ننگین سعودی‌ها و آل خلیفه را ساقط می کند.

به گزارش ایرنا، آیت الله محمدعلی موحدی کرمانی افزود: وزیر خارجه عربستان به ایران می گوید در کار کشور یمن دخالت نکند، اما باید خجالت بکشند که در یمن مردم را به خاک و خون می کشند و آن کشور را به تلی از خاک و ویرانی تبدل کرده اند.

وی ادامه داد: این شما هستید که در سوریه دخالت می کنید و می گویید سیاست ما درباره سوریه هیچ تغییری نکرده است و اسد باید چه راه مسالمت آمیز و چه از راه نظامی کناره گیری کند؛ این دخالت است.

موحدی کرمانی ادامه داد: به مردم مظلوم یمن و بحرین می گویم که مقاومت کنید.

خطیب جمعه تهران با بیان این که مایلم سخنی با رئیس جمهوری جدید آمریکا داشته باشم، افزود: آقای ترامپ! شما با شعار خدمت به مردم آمریکا و احیای کشور، ترمیم خرابی های جا مانده از حکومت های قبلی، نجات مردم آمریکا از فقر و گرسنگی و فلاکت و دخالت نکردن در سایر کشورها و مبارزه با تروریست به کاخ سفید قدم نهاده اید و باید بکوشید به وعده هایتان عمل کنید.

وی اضافه کرد: مبادا خناسان عزم شما را تغییر دهند؛ بدانید عمل به این وعده ها در متن دین مقدس اسلام است و بکوشید بر خلاف اسلاف خود که پیمان شکن بودند به پیمان با مردم وفادار باشید که شرف انسانی همین اقتضا را دارد.

وی ادامه داد: البته در تشخیص تروریست اشتباه نکنید و آنان که در دفاع از جان و ناموس و کشور خود هستند تروریست نیستند؛ دولت های قبلی با جنگ افروزی و حمایت از جنگ افروزان و مسلح کردن خونریزان و جلادان، آبروی خود را برده اند و سرمایه و بودجه کشور آمریکا را به باد داده اند؛ شما وارث کشوری فقیر و گرسنه هستید و راهتان را از آنها جدا سازید و اشتباه آنها را تکرار نکنید.

موحدی کرمانی خطاب به ترامپ ادامه داد: بکوشید فرهنگ غلط ستیز و جنگ و حمایت از ظالمان که تاکنون حاکم به کشور آمریکا بوده است به فرهنگ خدمت به مردم آمریکا و جهان و کشورتان تبدیل کنید و البته کار بسیار سختی است.

وی افزود: تغییر خوی استکبار و زورگویی مسئولان قبلی کار آسانی نیست، اما با همت بلند، مردانه هر کار به ظاهر محالی ممکن می شود.

خطیب جمعه تهران در ادامه با بیان این که مهمترین مساله امروز ما آتشی است که منجر به سقوط ساختمان پلاسکو شد، افزود: ریزش این ساختمان منجر به شهادت خادمان نظام و باعث داغدار شدن همه مردم کشورمان شد.

وی تلاش بی وقفه مسئولان را قابل تقدیر دانست و اظهار داشت: از مسئولان انتظار می رود که دقت بیشتری برای جلوگیری از بروز چنین اتفاقاتی کنند.

عضو مجلس خبرگان رهبری با اشاره به در پیش بودن دهه فجر اظهار داشت: باید دوران ذلت پادشاهی پهلوی پدر و پسر را به یاد داشته باشیم؛ زیرا در آن زمان کسی جرات نداشت احکام امام خمینی (ره) را نقل کند و دوران سختی بود.

وی افزود: پهلوی پدر، ایران را کشور ننگینی کرد و پهلوی پسر هم همه آزادگان را زندانی کرد.

امام جمعه موقت تهران ادامه داد: همین برادر عزیز ما، آقای هاشمی رفسنجانی رحمه الله علیه، چقدر شکنجه شد و چه زندان رفت؛ یادم هست که از زندان بیرون آمده بود که به وی گفتم یک مقدار شرح حالت را بگو، گفت چه بگویم؛ گفتم بالاخره یک کلمه بگو؛ گفت یک کلمه این است که یک شب مرا از اول شب تا صبح پیوسته زدند؛ گفتم با چه می زدند؟ گفت با کابل؛ گفتم داد هم می زدی؟ گفت، فریاد می زدم و بی هوش می شدم و به من قطره ای آب می دادند به هوشم می آوردند و بازهم دوباره شلاقم می زدند.

وی ادامه داد: انقلاب به سادگی به دست نیامده است و شهدای زیادی دادیم و بسیاری زیر این شکنجه ها شهید شدند و امانتی است که به دست ما سپردند.

موحدی کرمانی افزود: با آمدن امام به ایران، استقلال به مردم داده شد و از یوغ شاه بیرون آمدیم؛ در زمان شاه، همان چیزی از صندوق های رای بیرون می آمد که شاه می خواست. پیش از انقلاب، کشور غرق در فساد بود، اما بعد از انقلاب کشور وارد فضای نورانی شد. خطیب جمعه تهران همچنین گفت: اگر انسان خود را به مادیات بفروشد، حتی از حیوان هم پست تر است که در آن صورت ضرر کرده و خود را به مقام فانی و متاع ناچیز دنیا فروخته است.

وی با بیان این که چنین معامله‌ای هیچ سودی ندارد، تصریح کرد: جاگیری محبت خداوند در دل و قلب انسان، رمز سعادت و خوشبختی نوع بشر است.

شرط سنی زیان آوری کار آتش نشانان برداشته شود

یکی از فرماندهان آتش نشانی حریق تهران از درخواست آتش نشان ها برای برداشته شدن شرط سنی سخت و زیان آور بودن کار آتش نشانی که اکنون ۵۰ سال است، خبر داد.

امیر مهدیانی در سخنرانی پیش از خطبه های نماز جمعه تهران، گفت: از آنجا که آتش نشانی کاری سخت و طاقت فرسا است از این رو نیروهای جوان باید استخدام شوند، بنابراین تا این افراد به شرط سنی ۵۰ سال برای دریافت مزایای بازنشستگی قانون سخت و زیان آور برسند، دوران خدمتشان به پایان می رسد.

وی ضمن درخواست از مجلس و دیگر نهادها برای انجام اقدام هایی در این رابطه، افزود: همچنین درخواست می شود مسئولان دست اندرکار برای ورود تجهیزات و امکانات مناسب برای آتش نشانی سراسر کشور ما را یاری دهند تا این اقدام به سهولت انجام شود.

این فرمانده آتش نشانی در ادامه به تشریح برخی وقایع ساختمان پلاسکو در روز حادثه اشاره کرد و گفت: زمانی که به نیروهای آتش نشانی اعلام شد حریق در ساختمان پلاسکو اتفاق افتاده است نیروها در مدت دو دقیقه خود را به محل حادثه رساندند و عملیات اطفا آغاز شد. مهدیانی ادامه داد: همه نیروهای کمکی آتش نشانی در اطراف محل حاضر شدند، اما تاسفبار این است که عده ای از شهروندان و کسبه همچنان در طبقات حضور داشتند و از محل خارج نمی شدند و این کار آتش نشان ها را سخت می کرد.

وی بیان کرد: تا طبقات چهارم حدود چند صد نفر از شهروندان حضور داشتند که اگر جانفشانی نیروهای آتش نشانی برای خنک کردن ساختمان نبود شاید ساختمان پلاسکو دو ساعت قبل از آن فرو می ریخت و ما اکنون باید شاهد زیرآوار ماندن صدها نفر از شهروندان بودیم.

فرمانده آتش نشانی حریق تهران یادآورشد: در زمانی که در طبقات مشغول اطفای حریق بودیم یکی از طبقات فرو ریخت و چند نفر از آتش نشان ها در آنجا حضور داشتند و صحنه جالب اینجا بود که هر یک درصدد بود دیگری را نجات دهد.

مهدیانی ادامه داد: در آن زمان من و شهید امینی نیروها را وارد سبد بالابر کردیم و از آنجا به بعد من از وی جدا شدم و شهید امینی به نقطه دیگری رفت و من وارد بالابر شدم و نجات پیدا کردم و شهید امینی در آخرین لحظه نتوانست خود را به بالا بر برساند و جان خود را از دست داد.

مهدیانی خاطرنشان کرد: شغل آتش نشانی خطرات بسیاری دارد اما در عین حال این شغل نوعی ایثارگری است و پوشیدن این لباس مقدس لیاقت می خواهد و آتش نشان ها ثابت کردند که عاشق حرفه خود هستند.

وی در ادامه از شهروندان، تجار و کسبه خواست درصد ایمنی در محل کسب و کار خود را بالا ببرند و گفت: البته افزایش حضور مردم در روزهای اخیر برای بیمه آتش سوزی نشان از توجه و اهمیت این مساله دارد اما باید تلاش کرد تا فرهنگ ایمنی در جامعه بالا رود.

امام جمعه موقت قم: روح حماسی ایرانیان را نباید با حاشیه سازی های سیاسی خراب کرد

سرویس شهرستانها:امام جمعه موقت قم گفت: در جریان حادثه آتش سوزی و تخریب ساختمان پلاسکو، جلوه‌های فداکاری بسیاری رخ داد و عده زیادی از نقاط دورکشور برای کمک رسانی آمدند و روح همبستگی ملت ایران را به نمایش گذاشتند تا جهانیان بدانند ایرانیان با یکدیگر متحد و در شرایط سخت یاریگرهم هستند.

به گزارش ایرنا، آیت الله سید هاشم حسینی بوشهری در خطبه های نماز جمعه قم افزود: مردم ما در روزهای پیش با حادثه دردناک پلاسکو مواجه شدند که در آن شماری از آتش نشانان قهرمان که برای حفاظت از جان مردم به دل آتش زدند به شهادت رسیدند، نکته ای که در این حادثه خودنمایی می کند، روح حماسه ملی ایرانیان است و نباید آن را با حاشیه سازی های سیاسی خراب کرد.

وی اعلام کرد: پیام رهبر معظم انقلاب، مراجع تقلید و بزرگان نظام به خانواده های داغدار شهیدان آتش نشان، تسلی بخش بود، اما مسئولان ما با همکاری مردم در تمام سطوح باید مراقب باشند تا دیگر شاهد چنین حوادث تلخی نباشیم.

آیت الله حسینی بوشهری گفت: باید به ایمن سازی ساختمان ها در تهران و سایر شهرهای کشور توجه شود و اقدام های پیشگیرانه در این رابطه انجام گیرد تا دیگر شاهد چنین حادثه های تلخی نباشیم.

وی تاکید کرد: حاشیه سازی، تسویه حساب های شخصی و سیاسی و همچنین بالا یا پایین آوردن افراد در موضوع حادثه پلاسکو به صلاح مصالح ملی نیست.

عضو مجلس خبرگان رهبری همچنین با بیان این که در آستانه دهه مبارک فجر و سالروز ورود امام راحل به ایران در ۱۲ بهمن ماه سال ۵۷ قرار داریم، ضمن تبریک این ایام به مردم کشور، افزود: امام خمینی(ره) سیاست را با اخلاق و عرفان همراه کرد و مردم استقبال باشکوهی از ایشان به عمل آوردند.

حسینی بوشهری ادامه داد: ثبات و امنیت امروز کشور نشان می دهد ملت ما با روحیه انقلابی توانسته است هر روز قدرتمندتر شود در حالی که دشمنان ما در حال ضعیف شدن هستند.

آیت الله حسینی بوشهری گفت: برای ادامه موفقیت های کشور باید روحیه انقلابی همچنان در میان مسئولان و مردم، حفظ و تقویت شود.

وی در خصوص اقدام‌های رئیس جمهورجدید آمریکا نیز گفت: منتظر هستیم کارهای عجولانه آقای ترامپ یک جا جمع شود تا سپس راجع به آن صحبت کنیم. عضو جامعه مدرسین حوزه علمیه قم در بخش دیگری از سخنان خود پیرامون مساله امر به معروف و نهی از منکر، گفت: در مساله امر به معروف و نهی از منکر اگر تذکر زبانی به نتیجه نرسید، باید آمر به معروف و ناهی از منکر در مرحله عملی نشان دهد به گفتار خود پایبند است، نه این که بخواهد از همان ابتدا وارد برخورد فیزیکی شود؛ تا جایی که امکان دارد نباید از قدرت مستقیم استفاده کرد مگر در جایی که دیگر هیچ راهی وجود نداشته باشد.

۹/۳میلیارد متر مکعب آب به دلیل ضایعات بخش کشاورزی هدر می رود

درباره کوتاهی که در اعلام نرخ های خرید تضمینی شده بسیار نگران هستیم و از دولت می خواهیم هر چه سریعتر اقدامات لازم را در این زمینه انجام دهد.

به گزارش مهر، عباس کشاورز معاون وزیر جهاد کشاورزی در هشتمین همایش بین المللی نهاده های کشاورزی با هدف تولید معیشتی و اقتصاد مقاومتی در جمع خبرنگاران درباره تاخیر دولت در اعلام نرخ های خرید تضمینی محصولات کشاورزی برای سال زراعی جاری اظهار داشت: نگران این موضوع هستیم که کشاورزان در مراقبت از محصولاتی که دولت برای آنها باید قیمت تضمینی تعیین می کرد، دچار تردید شده باشند. از این رو از دولتمردان و مسئولان می خواهیم نرخ های تضمینی را هر چه سریع تر تعیین کنند چون این مساله در رفتار کشاورزان بسیار موثر است.

کشاورز همچنین درباره نرخ تعیین شده برای گندم که حدود دو درصد نسبت به سال ۹۴ افزایش یافته است، گفت: بر اساس قانون در قیمت های تضمینی حداقل نرخ تورم باید اعمال شود و ما هم توقع نداریم که نرخ‌های خرید تضمینی بیش از تورم موجود باشد.

نامبرده افزود: بر اساس قانون نرخ خرید تضمینی محصولات کشاورزی باید تا پایان شهریور تعیین می‌شد. وی در بخش دیگری از سخنان خود با بیان اینکه از مجموع هشت نوع کود شیمیایی تاکنون قیمت یک رقم آن آزادسازی شده است، افزود: تامین کود کشاورزی هم باید به بخش خصوصی واگذار شود. البته تاکنون یک نوع کود شیمیایی (سولفات پتاسیم) آزادسازی و به بخش خصوصی واگذار شده است.

معاون وزیر جهاد کشاورزی با بیان اینکه نیاز مصرفی بخش کشاورزی به کود سولفات پتاسیم بین ۲۰۰ تا ۲۵۰ هزار تن است، تصریح کرد: در حال حاضر آزادسازی کود اوره را با مصرف سالانه بیش از یک میلیون و ۴۰۰ هزار تن در دستور کار داریم که البته این مسئله به ثبات قیمت جهانی محصول فوق بستگی دارد.

وی همچنین با بیان اینکه بیش از ۹/۳ میلیارد متر مکعب آب به دلیل ضایعات بخش کشاورزی از دست می رود، گفت: ماده آلی موجود در خاک های کشور بی اندازه کاهش یافته است.

جزئیات ارائه تسهیلات مالیاتی، بانکی و بیمه ای به کسبه پلاسکو

به استناد ماده ۱۶۵ قانون مالیات های مستقیم و آیین نامه اجرایی آن و بنا به پیشنهاد سازمان امور مالیاتی کشور و موافقت وزیر امور اقتصادی و دارایی و مصوبه هیات دولت در تاریخ شش بهمن ، همه بدهی های مالیاتی مربوط به واحدهای کسبه ای که در آتش سوزی ساختمان پلاسکو اموال آنها از بین رفته است، تا پایان عملکرد سال ۱۳۹۴ بخشوده شد.

به گزارش پایگاه اطلاع رسانی سازمان امور مالیاتی، کامل تقوی نژاد رئیس کل سازمان امور مالیاتی کشور با ابراز تاسف از بروز سانحه ناگوار آتش سوزی و ریزش ساختمان پلاسکو و تسلیت به خانواده های جان باختگان گفت: همه ما مدیون دلاوری های جان برکفان آتش نشانی هستیم و باید خدمات آنان را ارج نهیم.

وی این ضایعه دردناک را جبران ناپذیر دانست و گفت: این حادثه در ایام منتهی به پایان سال، ضرر مالی بسیاری برای کسبه آن در پی داشته و سازمان امور مالیاتی ترتیبات قانونی را برای جبران بخشی از این خسارات پیش بینی کرده است.

از سوی دیگر دبیرکل کانون بانک ها و موسسات اعتباری هم گفت: سقف تسهیلات ۳۰۰میلیونی برای همه کسبه ساختمان پلاسکو یکسان نیست.

محمدرضا جمشیدی در برنامه تیتر امشب شبکه خبر سیما افزود : پرداخت این تسهیلات در صورت آمادگی تضامین، ۱۰روزه پرداخت می شود.

وی با اشاره به تصمیمات هیات وزیران درباره جبران خسارت و حمایت از اصناف و کارگران خسارت دیده در حادثه آتش سوزی ساختمان پلاسکو گفت: بانک‌ها دوسال به واحدهای تجاری ساختمان پلاسکو مهلت بازپرداخت تسهیلات گذشته خود را دادند و همه جرایم و هزینه دیرکرد آنها بخشیده می شود.

دبیرکل کانون بانک ها و موسسات اعتباری اضافه کرد : ۵۰ درصد سود تسهیلات این کسبه به وسیله بانک‌ها و ۵۰ درصد باقیمانده هم بوسیله دولت پرداخت می شود، اما در بانک های خصوصی پرداخت ۵۰ درصد سود تسهیلات باید با رضایت صاحبان سهام این بانک ها باشد.

وی با اشاره به اینکه مدیران کل بانک های دولتی و خصوصی امروز جلسه‌ای برای بررسی این موضوع دارند، افزود: بازپرداخت تسهیلات ۳۰۰ میلیون تومانی ۴۸ ماهه و به صورت یک سال دوره تنفس و ۳۶ ماه دوره بازپرداخت است.

جمشیدی گفت: تسهیلات بانکی اصناف پلاسکو همچنان جزء بدهی آنان است، اما سود و جرائم آنان بخشیده می شود.

وی افزود: سابقه بدهی معوق کسبه پلاسکو به بانک ها برای دریافت تسهیلات جدید پاک می شود و اگر این کسبه وثیقه ملکی نداشته باشند می توانند سفته ارائه دهند به این شرط که ضامن های معتبر پشت سفته آنها را امضاء کنند.

همچنین ناهید حیدری مدیرکل تامین اجتماعی غرب تهران در این برنامه گفت: بلافاصله پس از حادثه آتش سوزی پلاسکو، ستاد بحرانی در شعبه ۲۶ خیابان ۳۰ تیردرسطح استان تشکیل و پرداخت مقرری بیکاری تعیین شد.

وی افزود : در روز اول ۶۵ پرونده تعیین تکلیف شد و تا کنون حکم ۵۰۰ پرونده آماده شده و ۴۰۰ پرونده دیگر در دست بررسی است.

حیدری اضافه کرد : در بین مراجعین عده ای بیمه شده اختیاری بودند که بیمه بیکاری به آنها تعلق نمی گرفت، اما براساس مصوبه دولت به مدت چهار ماه بیمه شدند و حقوق بیکاری آنها از زمان وقوع حادثه یعنی از ۳۰ دی به مدت چهار ماه برقرار خواهد شد.

وی گفت: در ساختمان پلاسکو ۵۶۰ واحد تجاری وجود داشت که از این تعداد ۲۸۸ واحد کد تجاری دارند و برای کارگران خود حق بیمه پرداخت می کردند.همچنین برخی از این واحدها بدهی داشتند که جرایم آنها بخشوده شده اما اصل مبلغ حق بیمه باید پرداخت شود.

مدیرکل تامین اجتماعی غرب تهران گفت: بازماندگان جان باختگان حادثه ساختمان پلاسکو هم با مراجعه به شعبه دو سازمان تامین اجتماعی غرب تهران و با تشکیل پرونده، خدمات بیمه مستمری بازماندگان دریافت می کنند.

پورکیایی مدیرعامل بیمه ایران هم در این برنامه با بیان اینکه ۲۱۰ واحد از ۵۶۰ واحد پلاسکو بیمه بودند، گفت : ۱۲۵ واحد بیمه ایران بودند که از این تعداد ۵۸ واحد بیمه خود را دریافت کرده اند.

وی افزود: باقی مانده این واحدها مربوط به ساختمان پنج طبقه پشت ساختمان پلاسکو است که باید کارشناسی شوند، اما اکنون امکان این کار وجود ندارد.

پورکیایی گفت : در این حادثه دلخراش، صنعت بیمه حدود ۴۵ میلیارد تومان دچار خسارت شده که ۳۲ میلیارد تومان آن مربوط به بیمه ایران است.

وی اضافه کرد:بیمه نامه جامع را اصناف به صورت قسطی می توانند بخرند و برای هر ۵۰۰ میلیون تومان بین یک تا یک و نیم میلیون تومان می پردازند که البته تاکنون ۲۰۰ تا ۳۰۰ هزار نفر از اصناف بیمه نامه جامع را خریداری کرده اند.

خبر دیگری حاکیست:مدیرکل تعاون، کار و رفاه اجتماعی استان تهران هم از مراجعه ۱۰۹۰نفر برای دریافت بیمه بیکاری ساختمان پلاسکو خبر داد و گفت: کارگران فاقد سابقه بیمه هم به مدت چهار ماه تحت پوشش بیمه بیکاری قرار خواهند گرفت.

حاتم شاکرمی در گفتگو با مهر درباره آخرین وضع برقراری بیمه بیکاری کارگران بیکارشده ساختمان پلاسکو تهران، گفت: طی چند روز گذشته با هماهنگی شعبه ۲۶تأمین اجتماعی در اداره کل تعاون، کار و رفاه اجتماعی جنوب غرب تهران از کارگران بیکار شده این ساختمان تجاری، ثبت‌نام به عمل می‌آید.

وی با یادآوری اینکه ۷ ایستگاه تقاضای بیمه بیکاری در این محل تشکیل شده است، افزود: تاکنون حدود ۱۰۹۰نفر برای دریافت بیمه بیکاری به این محل مراجعه کردند و از آنها ثبت‌نام به عمل آمده است که البته خوشبختانه حدود ۷۰۰نفر از این تعداد، دارای سابقه بیمه هستند و از نظر برقراری بیمه بیکاری مشکلی وجود ندارد. این افراد برای افتتاح حساب، به تأمین اجتماعی معرفی شده و تاکنون برای تعداد زیادی از این ۷۰۰نفر حساب بانکی افتتاح شده است.

مدیرکل تعاون، کار و رفاه اجتماعی استان تهران تصریح کرد: حدود ۲۵۲نفر از مراجعه‌کنندگان فاقد بیمه و حدود ۱۴۰نفر هم دارای بیمه‌های اختیاری بوده‌اند که این افراد هم تحت پوشش بیمه بیکاری قرار خواهند گرفت، اما در خصوص مراجعینی که فاقد بیمه بیکاری هستند، باید بررسی‌های بیشتری صورت گیرد و با هماهنگی کارفرمایان این کارگران، صحت گفتار آنها محرز شود.

وی درباره زمان مقرری بیمه بیکاری این افراد گفت: طبق مصوبه هیأت دولت، کارگران ساختمان پلاسکو که فاقد بیمه بودند، چهار ماه بیمه بیکاری دریافت می‌کنند و سایر مراجعه‌کنندگان هم به تناسب میزان پرداختی و سابقه بیمه آنها، مشمول بیمه بیکاری می‌شوند.

شاکرمی با بیان اینکه ساختمان فروشگاه قدس در مولوی به عنوان محل جدید جایگزین ساختمان پلاسکو در نظر گرفته شده است، خاطرنشان کرد: پیش‌بینی می‌کنیم تا چهار ماه آینده کارگران بیکار شده ساختمان پلاسکو در محل جدید مشغول فعالیت شوند.

وی تصریح کرد: شهرک پوشاک در قرچک هم برای واحدهای تولیدی این ساختمان در نظر گرفته شده است؛ هر چند طبق گفته هیأت مدیره ساختمان پلاسکو، عمده فعالان این ساختمان، خرده‌فروش و بنکدار بودند و تعداد کمی از آنها تولیدی داشته‌اند.

اروپا در آستانه خریدهای بزرگ نفتی از ایران

ایران ژانویه سال ۲۰۱۷ روزانه ۶۲۲ هزار و ۵۸۱ بشکه نفت از طریق ابرتانکرها به اروپا صادر کرد.

به گزارش مهر به نقل از بلومبرگ، اروپا در ماه جاری بیشترین حجم نفت را از ایران در پنج سال اخیر دریافت می‌کند؛ نشانه‌ای که از بازگشت مجدد سهم از دست‌رفته بازار به این کشور به دلیل اعمال تحریم‌های پیشین حکایت دارد.

اطلاعات شرکت‌های کشتیرانی و گزارش‌های اتحادیه اروپا نشان می‌دهد در ماه ژانویه سال ۲۰۱۷ روزانه ۶۲۲ هزار و ۵۸۱ بشکه نفت ایران از طریق ابرتانکرها به اروپا خواهد رسید که از نوامبر سال ۲۰۱۱ رکوردی بی‌سابقه محسوب می‌شود.

دو ابرتانکر ایران با نام‌های Huge و Snow در راه اروپا هستند و حدود ۴ میلیون بشکه نفت را حمل می‌کنند. تحریم‌هایی که بر ضد ایران اعمال شد، فروش نفت این کشور را به اروپا در سال ۲۰۱۲ متوقف کرد و ایران توانست پارسال عرضه نفت را از سرگیرد.

به گفته رابین میلز مدیر ارشد اجرایی مرکز مشورتی قمر انرژی در دبی، ایران کوشیده است در قالب یک اولویت، مشتریان سنتی خود را در کشورهایی نظیر یونان و ایتالیا بازیابد.

البته هنوز زود است بگوییم افزایش عرضه نفت ایران کوششی قطعی برای کسب مجدد سهم بازار اروپاست، چرا که بیشتر کشتی‌هایی که این ماه به اروپا می‌رسند، بنادر کشورهایشان را پیش از یکم ژانویه (زمان آغاز اجرای توافق اوپک و کشورهای غیرعضو) ترک کردند.

به گفته یک مقام شرکت نفت ایران که نخواست نامش فاش شود، فروش نفت ایران به کشورهای مدیترانه‌ای نظیر ایتالیا، اسپانیا و یونان بیشتر بر مبنای عرضه نفت سنگین است.

به گفته وی، ایران همچنین حجم بیشتری از نفت خام سبک خود را که از آن برای تولید سوخت هایی نظیر بنزین استفاده می‌شود به مشتریان در شمال غربی اروپا می‌فروشد.

اطلاعات مرتبط با حرکت کشتی‌ها نشان می‌دهد فرانسه از زمان لغو تحریم‌ها، بیشترین حجم نفت را در میان کشورهای اروپایی از ایران خریده است.به طوری که یک‌سوم نفت ایران در اروپا وارد فرانسه شده است.

سهم تولید نفت ایران در اوپک در حال بازگشت به نقطه‌ای است که تا پیش از آغاز اجرای تحریم‌های مرتبط با برنامه هسته‌ای در اختیار داشت.

در همین زمینه خبر دیگری حاکیست: مدیرعامل شرکت ملی نفتکش از امضای ۳۵ قرارداد اجاره نفتکش با شرکت های نفتی اروپایی خبر داد و گفت: تاکنون با اکثر شرکت‌های اروپایی همچون سپسای اسپانیا و انی ایتالیا قرارداد امضا کرده ایم.

سیروس کیان ارثی در گفتگو با مهر با اعلام اینکه این ۳۵ مورد قرارداد اجاره کشتی با شرکت‌های بزرگ نفتی از کشورهای مختلف اروپایی همچون یونان، ایتالیا، اسپانیا و هلند و امضا شده است، تصریح کرد: این قراردادها به صورت تک سفر برای انتقال نفت خام امضا شده است.

عضو هیات مدیره شرکت ملی نفتکش ایران با بیان اینکه هم اکنون نفتکش های ایرانی دارای بالاترین استاندارد جهانی برای حمل نفت خام در بنادر و پایانه های نفتی اتحادیه اروپا هستند، افزود: تاکنون با اکثر شرکت های بزرگ نفت اروپا همچون سپسای اسپانیا، انی ایتالیا، شرکت های هلندی و یونانی قرارداد حمل نفت خام امضا شده است.

وی خاطرنشان کرد:با توجه به شرایط پسابرجام و لغو محدودیت ها در آینده هم، قراردادهای جدیدی برای انتقال نفت خام با شرکت‌های بزرگ نفتی اروپایی امضا خواهد شد. از سوی دیگر یک مقام مسئول با اشاره به افزایش تولید نفت از میادین مشترک نفتی با عراق در غرب ایران گفت: هم اکنون از میادین نفتی غرب کشور حدود ۱۸۰ هزار بشکه نفت برداشت می‌شود.

به گزارش مهر، سعید ناصری‌پور درباره آخرین وضع تولید نفت از میادین مشترک غرب کشور، گفت: هم اکنون ظرفیت تولید روزانه در میادین غرب کشور حدود ۱۸۰ هزار بشکه نفت خام و ۷ میلیون متر مکعب گاز است.

مدیرعامل شرکت بهره برداری نفت و گاز غرب با اعلام اینکه بر اساس چشم انداز تولید ۱۰ ساله باید تولید نفت خام به ۴۴۰ هزار بشکه نفت و ۱۵ میلیون متر مکعب گاز افزایش یابد، تصریح کرد: در حال حاضر تولید تکلیفی سال ۹۶ را مطابق مصوبه شرکت ملی نفت ایران محقق شده است.

وی با بیان اینکه سال ۹۴ به دلیل تحریم‌های اعمالی از سوی کشورهای غربی مجبور به کاهش تولید تکلیفی خود بوده است، اظهار کرد: از اردیبهشت امسال با توجه به تاکید وزارت نفت مبنی بر افزایش تولید نفت و گاز، در تمامی میادین تحت پوشش خود به ویژه در میادین مشترک موفق به تحقق ۱۰۰ درصدی تولید تکلیفی شده‌ایم.

ناصری پور با یادآوری اینکه در شرایط فعلی تولید ۹۰ درصد نفت مناطق مرکزی کشور از طریق میادین غرب کشور انجام می شود، تاکید کرد: شرکت بهره‌برداری نفت و گاز غرب از ۱۱ میدان نفتی هم اکنون حدود ۱۸۰ هزار بشکه در روز نفت تولید می‌کند.

وی در مورد تولید از میدان های مشترک نفتی هم توضیح داد: از ۱۱ میان نفتی فعال در محدوده عملیاتی این شرکت، چهار میدان نفت شهر، آبان، دهلران و پایدار غرب مشترک بوده که در شرایط حاضر با توجه به تاکید بر تولید حداکثری از میدان های مشترک با جدیت تمام تولید از این میدان ها در دستور کار قرار دارد.

مدیرعامل شرکت بهره‌برداری نفت و گاز غرب خاطرنشان کرد:هم اکنون از میدان پایدار غرب و آبان حتی بیش از تولید تکلیفی برداشت نفت انجام می‌شود.

از سوی دیگر شرکت اتریشی نفت و گاز OMV اتریش و یک شرکت ایرانی یادداشت تفاهمی را برای همکاری در صنعت نفت و گاز ایران امضا کردند.

به گزارش خبرگزاری تسنیم به نقل از پایگاه خبری آناتولی، شرکت اتریشی و شرکت دانا انرژی ایران یادداشت تفاهمی را برای همکاری در صنعت نفت و گاز ایران امضا کردند. طرفین توافق کردند که توسعه و توسعه مجدد چند پروژه در بازار انرژی ایران را مورد ارزیابی قرار دهند.

آغاز توزیع دوباره شیر در مدارس کشور

همه بدهی وزارت آموزش و پرورش به شرکت های تولیدکننده شیر تسویه شده و با رفع این مشکل، توزیع شیر در مدارس کشور آغاز شده است.

نصرالله جعفرآبادی عضو دبیرخانه کمیته ملی شیر مدارس در گفتگو با ایرنا افزود: شرکت های لبنی بابت تولید شیر برای مدارس در سال گذشته مطالبه ای از آموزش و پرورش ندارند و بدهی ها کامل تسویه شده است.

وی با اشاره به اینکه مطلوب آن است که برنامه‌ریزی برای توزیع شیر مدارس شهریور انجام شود و در ۱۵ مهر هر سال با مشخص شدن نیروی انسانی و تعداد دانش آموزان در مدارس، توزیع شیر آغاز شود، اضافه کرد: طرح توزیع شیر در مدارس از ۱۰ سال گذشته به وزارت آموزش و پرورش واگذار شد، اما در برخی سال ها از نظر تامین نشدن اعتبارات و بدهی به شرکت های لبنی، زمان اجرای این طرح اندکی با تاخیر همراه بوده است.

عضو دبیرخانه کمیته ملی شیر مدارس با بیان اینکه باید مطالبات شرکت های لبنی پرداخت می شد تا آنها امکان فعالیت دوباره و مشارکت در شیر مدارس را داشته باشند، یادآورشد: اعتبار لازم برای پرداخت مطالبات شرکت های لبنی که مربوط به سال ۹۴ بود، تامین شده و در اختیار استان ها قرار گرفته است تا با شرکت ها تسویه حساب کنند.

وی با بیان اینکه برای سال تحصیلی ۹۶-۹۵ توزیع شیر در دو مرحله پیش بینی شده است، اضافه کرد: در مرحله نخست که بخشنامه آن از ۱۵ دی به استان ها ابلاغ شده، قرار است سه نوبت در هفته و در مجموع ۲۵ نوبت شیر بین دانش آموزان تمامی مقاطع تحصیلی در مدارس دولتی و غیردولتی توزیع شود.

نامبرده یادآورشد: اکنون در بیشتر استان ها توزیع شیر شروع شده اما ممکن است در برخی نقاط پوشش کامل انجام نشده باشد که آن به این دلیل است که تولید شیر در این حجم گسترده یک باره امکانپذیر نیست و شرکت های لبنی به تدریج در استان ها با افزایش تولید، شیر مورد نیاز را در مدارس توزیع می کنند.

وی افزود: برای توزیع شیر مدارس در مرحله دوم که آن هم ۲۵ نوبت است و به ۲۰۰ میلیارد تومان اعتبار نیاز دارد، اکنون با سازمان برنامه و بودجه در حال رایزنی هستیم که اگر این اعتبار تامین شود، آموزش و پرورش قادر خواهد بود علاوه بر افزایش تعداد نوبت توزیع شیر در مرحله اول،۱۰ تا ۱۵ نوبت از این شیر را بعد از تعطیلات نوروزی در بین دانش آموزان توزیع کند.

جعفرآبادی خاطرنشان کرد: دولت هر سال از دو محل بودجه عمومی و هدفمندی یارانه ها، اعتباری برای شیر مدارس مصوب می کند که اگر این اعتبار به موقع تخصیص یابد، آموزش و پرورش می تواند در زمان مقرر با شرکت های لبنی تسویه حساب کرده و شیر را به موقع به دست دانش آموزان برساند.

وی با بیان اینکه امسال تنظیم قرارداد شیر به استان ها تفویض شده، گفت: به طور طبیعی سالانه حدود ۳۰ شرکت تولیدکننده شیر استریل و بیش از یکصد شرکت تولیدکننده شیر پاستوریزه طرف قرارداد با آموزش و پرورش هستند.

عضو دبیرخانه کمیته ملی شیر مدارس با بیان اینکه تعداد شرکت های طرف قرارداد پس از جمع بندی و تکمیل اطلاعات تا دو هفته آینده مشخص می شوند، اضافه کرد: از اردیبهشت امسال مکاتبات با دولت درباره شیر شروع شد و دولت هم تلاش کرد اعتبار مصوب تخصیص یابد، اما بدهی سنگین به شرکت های لبنی موجب تاخیر در توزیع شیر به موقع در مدارس شد.

وی اظهار داشت: توزیع شیر در بیشتر استان ها آغاز شده است و در تهران از سوم بهمن شیر در اختیار دانش آموزان قرار گرفته و براساس برنامه ریزی تا پایان این هفته همه دانش آموزان تحت پوشش شیر رایگان قرار می گیرند.

جعفرآبادی ادامه داد: امسال سامانه ای برای شیر مدارس به نشانی www.hamgam.medu.ir طراحی شده است که گزارش کامل نحوه و میزان توزیع شیر در مدارس و مناطق مختلف کشور در این سامانه درج خواهد شد و امکان دسترسی به اطلاعات اعم از کنترل و نظارت برای همه سطوح در وزارتخانه، استان ها، مناطق و مدارس وجود دارد.

دکتر کلانتری: گزارشی از ضد سلامت بودن تراریخته‌ها وجود ندارد

هنوز بعد از حدود ۲۲ سال ارقام تراریخته در دنیا تولید می‌شود و در حال حاضر سطح زیرکشت این محصولات از حدود ۲۰۰ میلیون هکتار بالاتر رفته است.

دکتر عیسی کلانتری وزیر اسبق کشاورزی در گفتگو با مهر با بیان مطلب فوق اضافه کرد:با وجود تحقیقات فراوانی که از نظر بهداشتی و پزشکی در دنیا درباره این محصولات انجام شده، یک گزارش دال بر اینکه تراریخته‌ها برای سلامتی انسان خطرناک هستند، وجود ندارد.

وی تاکید کرد: محصولات تراریخته در دنیا در رابطه با حفظ محیط زیست تولید می‌شوند نه به منظور افزایش تولید؛ محصول تراریخته برای کاهش مصرف سم بوجود آمده و کمپانی‌های سم سازی ممکن است پشت پرده این ماجرا با

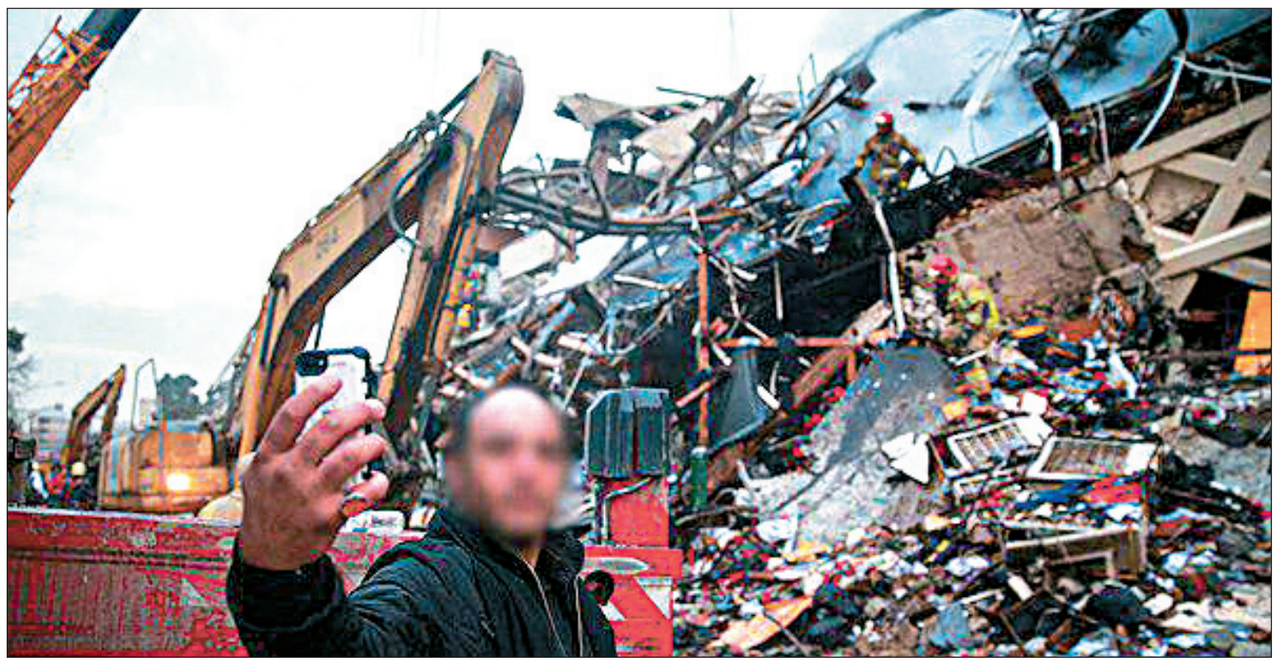

جامعه‌شناسی سلفی گرفتن با فرو ریختن غم‌انگیز ساختمان پلاسکو

تیغ دولبه شهروند خبرنگار

حوادث گوناگون از کوچک و بزرگ، از آتش‌سوزی و ریزش کوه گرفته تا جاری شدن سیل و وزش طوفان و نیز حادثه‌های دیگری مانند جنایت و سرقت، می‌تواند صدمات جانی ومالی کم یا زیادی برای قربانیان آن‌ها داشته باشد که دراین میان نیروهای امدادی در روبه‌رو شدن با حوادث با توجه به اهمیت و فراگیری آن، طبق وظیفه انسانی خود وارد عمل می‌شوند و برای نجات قربانیان حوادث و کاهش میزان صدمات وارده، از جان خود نیز مایه می‌گذارند. حادثه تلخ و بی‌سابقه ریزش ساختمان قدیمی و ۱۷ طبقه پلاسکو در تهران نمونه‌ای از ایثار و فداکاری‌های آتش نشانان را نشان می‌دهد که برای کاستن از تلفات جانی و صدمات مالی به همنوعان خود، مردانه درمقابل آتش سرکش قد می‌کشند. اما دراین میان پدیده زشتی متأسفانه به شکل آزاردهنده‌ای در کشورمان رخ نموده است و آن هم موبایل به دستان سلفی‌بگیری است که هرکجا که حادثه‌ای رخ می‌دهد، به ثبت تصاویر آن می‌پردازند، بدون این که اغلب‌شان بدانند که با چه هدفی این کار را می‌کنند و تصویربرداری از فجایعی مانند قتل و صحنه‌های دلخراش آتش‌سوزی پلاسکو، چه پیامدهای تلخی برای دیگران و بخصوص خانواده‌های قربانیان حوادث، می‌تواند داشته باشد.

به گفته کارشناسان، ثبت تصاویر و یا ایستادن برای تماشای یک حادثه می‌تواند زیان‌های بسیاری به افراد حادثه‌دیده وارد کند. بارها در حوادث رانندگی، شاهد بوده‌ایم که آمبولانس در پشت ترافیک سنگینی گیر افتاده است و رهگذران و رانندگان و سرنشینان خودروهای عبوری با توقف و گرفتن تصاویر، مانع امدادرسانی به مجروحان حادثه در دقایق طلایی امدادرسانی به آنان شده‌اند.

موانعی برای امدادرسانی

درجریان حادثه ریزش ساختمان پلاسکو، حضور افرادی که برای تماشای این حادثه و یاتصویربرداری و گرفتن عکس‌های سلفی در محل حاضر شده بودند، به‌قدری زیاد بودکه همه مسئولان امدادی و کشوری بارها از آنان خواستند تا با ترک محل، اجازه فعالیت را به خودروهای امدادی و آتش‌نشانی بدهند. ماجرا وقتی دردناک می‌شود که درحادثه جان و مال افرادی دچار خطر و از میان رفتن است و عده‌ای فقط برای سرگرمی با تلفن‌های همراه خود مشغول گرفتن عکس و فیلم‌برداری می‌شوند و یا در بدترین حالت، عکس سلفی می‌اندازند.

بارها در تصاویر ثبت شده در حوادث خارج از کشور، شاهد بوده‌ایم که وقتی مردم با رویدادهایی مانند گیرکردن پای شهروندی در مترو ویا آتش‌سوزی خودرو و قرار گرفتن راننده و سرنشینان در داخل و یا زیر آن روبرو شده‌اند، با اقدامی هماهنگ برای نجات فرد مصدوم اقدام کرده‌اند، بدون اینکه دوربین خود را برای گرفتن عکس‌های سلفی به دست بگیرند. چه عاملی آنها را به یک همکاری مشترک برای نجات جان هموطنانش سوق می‌دهد و ما را برای گرفتن عکس‌های سلفی؟

به‌دلیل این که برخی افراد جامعه ما دچار این رفتارخودخواهانه و نابخردانه می‌شوند، هنوز مشخص نیست و دیدگاه‌های متفاوتی درباره آن مطرح می‌شود.

عده‌ای معتقدند نبود هیجان و شادی در زندگی اجتماعی سبب می‌شود بعضی از شهروندان درجریان هر حادثه، ناخودآگاه به گرفتن عکس‌های سلفی و یا فیلم‌برداری و نشان دادن آن‌ها بپردازند و برخی دیگر معتقدند که دیده شدن در شبکه‌های اجتماعی سبب می‌شود که افراد با گرفتن عکس و ارسال آن به شبکه‌هایی که درآن عضویت دارند، خودی نشان دهند.

پدیده «شهروند- خبرنگار» که در عصر نوین رسانه‌های مجازی به عنوان راهکاری برای هم‌نشینی بیشتر با افکار عمومی و دریافت تازه‌ترین خبرها و سوژه‌یابی‌ها تلقی می‌شود، برای تقلای هر یک از کاربران این شبکه‌ها برای ضبط و ثبت مهمترین رویدادها که ارزش‌های خبری گسترده‌ای دارند، تلقی می‌شود.

فارغ از عقب افتادگی‌های خبری یا انعکاس ناقص اخبار در رسانه‌های رسمی، که احساس کنجکاوی مردم را ارضا نمی‌کند، هنگامی که از مخاطب خواسته می‌شود فیلم‌ها و عکس‌های خود را برای یک شبکه خبری یا صفحه مجازی بفرستند، تا با نام وی روی خروجی آن‌ها قرار گیرد، انگیزه‌ای نیرومند در وی برای گرفتن اطلاعات «از هر راه ممکن» پدید می‌آید.

البته رسانه‌های مجازی می‌توانند در نقش‌های آگاهی‌رسانی، ایجادهمدردی، هشداردهی و بسیج افکار عمومی برای امدادرسانی- مانند اهدای خون برای کمک به آسیب دیدگان حادثه ساختمان پلاسکو- ظاهر شوند، اما گاهی برخی فعالان شبکه‌های مجازی تصور می‌کنند با بارگذاری تصاویر اختصاصی دوربین تلفن‌های همراه خود در این شبکه‌ها، امکان بازنشرگسترده‌ای می‌یابند که در شرایط عادی از آن بی‌بهره‌اند.

این زمان است که تاثیر مخفی رسانه‌ها در تهییج مردم برای ثبت برخی صحنه‌ها، آن هم در شرایط نامناسب پدیدار می‌شود؛ بویژه آنکه در این زمینه و جوانب آن فرهنگ سازی چندانی از سوی نهادهای ذی‌ربط صورت نگرفته است؛ جالب اینکه رسانه‌ها یکی از مهم‌ترین نهادهای فرهنگ ساز نیز به شمار می‌روند.

فراخوان‌های رسانه‌ملی

تلاش برخی افراد که نگاه عقلانی، انسانی و دلسوزانه به رویدادهای اجتماعی را کنار می‌گذارند و بدون اولویت دهی به مسائل، با وجود همه اخطارها و حتی خطرهای جانی، تلفن همراه خود را به سوی صحنه‌های دلخراش یک تصادف، نزاع خیابانی، شلیک ضدهوایی، آتش‌سوزی یا حوادثی مانند ریزش ساختمان پلاسکو نشانه می‌روند، می‌تواند به عملکرد گروه‌های خدمت رسان خدشه وارد کند و چه بسا سبب آسیب‌های جبران‌ناپذیر جانی و مالی شود.

نبودآموزش‌های عمومی «مدیریت بحران» و از آن مهمتر سواد رسانه‌ای از یکسو و غلیان آتش هیجان برخی از شهروندان که به شدت احساساتی هستند، هم اسباب زحمت عوامل امدادی است. جماعتی که برای نمایش خودشان و جذب مخاطبان بیشتر در شبکه‌های مجازی، عطش عشقی سیال به نام «سلفی گرفتن» دارند و درجا و بیجا میخکوب حادثه می‌شوند و گوشی به دست، به تصویربرداری مشغول می‌شوند و بی‌هیچ شرم و حیایی، از آسیب رسیدن به شهروندان و جمعی از هموطنانمان فیلم و عکس می‌گیرند.

از سوی دیگر در مواردی صدا و سیما هم به جای آرامش بخشیدن به افکار عمومی و هدایت آنان به پرهیز از هرگونه ازدحام، تجمع و توقف بیجا در محل حادثه و گرفتن عکس و فیلم‌هایی که ممکن است مایه التهاب‌آفرینی و مزاحمت و تشویش بیشتر اذهان عمومی باشد، اقدام به فراخوان عکس‌ها و تصاویر مخاطبان می‌کند.

فراخوان رسانه ملی برای ارسال تصاویر عمومی از برج پلاسکو به منزله قلقلک و تشویق مخاطبان و به خصوص جوانان، برای حضور در مکان حادثه و دست به دوربین شدن درحالی رخ داده است که همزمان جمله‌ای تکان دهنده در برخی رسانه‌ها و شبکه‌های اجتماعی منتشر شد مبنی بر اینکه «اگر چند فیلم کمتر گرفته می‌شد ؛ چند نفر بیشتر زندگی می‌کردند!»که اگر این جمله پرمفهوم را که شاید حرف دل آتش‌نشانان عروج کرده باشد، درست بدانیم، مبادا که بتوان عکس این فرضیه را نیز صادق دانست که «چند فیلم بیشتر گرفتن مساوی با چند جنازه بیشتراست!»

شاید آنچه که پای بسیاری از شهروندان را به پلاسکو باز کرده بود، فقط تماشا نبود، خیلی‌ها آمده بودند تا دسته جمعی سلفی بگیرند یا با انتشار تصاویر حادثه مزبور «لایک» و بازدید بیشتری برای صفحات و کانال‌های مجازی خود جمع‌آوری کنند.

فرصتی برای خودنمایی

دکترسید حسن حسینی ـ جامعه‌شناس به روزنامه ایران گفته است: یکی از دلایل تجمع مردم در روبه‌روی ساختمان پلاسکو، عمل نکردن صدا و سیما به وظایفش است. این سازمان موظف بود از ابتدای حادثه آتش‌سوزی پلاسکو آن را در یکی از کانال‌هایش به صورت اختصاصی پخش کند تا از هجوم مردم برای تماشا کاسته شود. در این زمان حتی این سازمان از مردم خواست تا عکس‌ها و فیلم‌هایی را که از حادثه گرفته‌اند، برای‌شان ارسال کنند که این اقدام باعث تشویق بیشتر مردم برای حضور در صحنه حادثه شد.

این جامعه شناس در خصوص علل اصلی تجمع مردم روبه‌روی ساختمان پلاسکو، اضافه می‌کند: یکی از دلایل این اتفاق، این است که افراد جامعه چندان فرصتی برای نشان دادن خود در جامعه ندارند و حتی نمی‌توانند خود را به صورت درست و اصولی در محیط‌های ورزشی، هنری و سیاسی مطرح کنند.

این استاد دانشکده علوم اجتماعی دانشگاه تهران، می‌افزاید: اغلب شاهد این موضوع هستیم که برخی افراد در برخورد با آژیر خودروهای پلیس، اورژانس و آتش‌نشانی، تقدم عبور را به آنها نمی‌دهند. این بی‌تفاوتی نهایت عقب‌افتادگی ذهنی افراد یادشده است و فاجعه‌ای به مراتب بدتر از تجمع مردم در روبه‌روی ساختمان پلاسکو محسوب می‌شود.

دکتر حسینی با تأکید بر این که در جامعه‌ما زیست اجتماعی بسیار کمرنگ شده است، می‌گوید: «دیگربینی» در جامعه ما بسیار ضعیف است. وقتی یک آتش‌نشان و یا امدادگر به دنبال رفع خطر و عبور از خیابان است، شماری از افراد چون احساس می‌کنند که آن خطر متوجه خودشان نیست، برایش اهمیتی قائل نمی‌شوند.

***درجریان حادثه ریزش ساختمان پلاسکو، حضور افرادی که برای تماشای این حادثه و یا تصویربرداری و گرفتن عکس سلفی در محل حاضر شده بودند، متأسفانه به‌قدری زیاد بود که همه مسئولان امدادی و کشوری بارها از شهروندان خواستند تا با ترک محل اجازه فعالیت به خودروهای امدادی و آتش نشانی را بدهند**

***پدیده «شهروند- خبرنگار» که در عصر نوین رسانه‌های مجازی به عنوان راهکاری برای همنشینی بیشتر با افکار عمومی و دریافت تازه‌ترین خبرها و سوژه‌یابی‌ها تلقی می‌شود، دلیلی برای تقلای کاربران این شبکه‌ها برای ضبط و ثبت مهم‌ترین رویدادهایی می‌شود که ارزش‌های خبری گسترده‌ای دارند**

***دکتر سیدحسن حسینی ـ استاد دانشکده علوم اجتماعی دانشگاه تهران: دیگربینی در جامعه ما بسیار ضعیف است. وقتی آتش‌نشان و امدادگر به دنبال رفع خطر و عبور از خیابان است، تعدادی از افراد چون احساس می‌کنند که خطری متوجه خودشان نیست برای تلاش امدادگران اهمیتی قائل نمی‌شوند**

***دکتر علی انتظاری ـ مدیر گروه جامعه‌شناسی دانشگاه علامه طباطبایی: اگر مردم به رسانه‌های ملی و بزرگ کشور اعتماد داشته باشند که اخبار را به موقع و واقعی به اطلاع مردم می‌رسانند، کمتر شاهد ازدحام‌ها و تلاش‌های آنان برای رفع نیازهای خبری‌شان خواهیم بود**

***برخی افراد به خودروهای پلیس، اورژانس و آتش‌نشانی اجازه رفت و آمد به محل‌های حوادث را نمی‌دهند که نهایت عقب‌ماندگی ذهنی افراد یادشده است**

عقده‌گشایی در مراسم تشییع جنازه

این جامعه شناس در خصوص لزوم فرهنگ‌سازی مردم در خصوص برخورد با حوادث، اظهار می‌دارد: بی‌توجهی مردم به دیگران یکی از مهم‌ترین عواملی است که سبب تجمع درمحل آوار ساختمان پلاسکو شده‌بود. برای فرهنگ‌سازی در این خصوص باید ابتدا مردم نیاز به فرهنگ‌سازی داشته باشند و این نیاز باید دیده شود و ارکانی مانند صدا و سیما، آموزش و پرورش و خانواده‌ها نقش اساسی در فرهنگ‌سازی‌دارند.

دکتر حسینی، ادامه می‌دهد: زمانی که در نیویورک انفجار اتفاق افتاد، علاوه بر مردم آمریکا، ما هم در ایران می‌توانستیم لحظه به لحظه شاهد زنده این حادثه باشیم و کار آژانس‌های خبری نیز پخش اخبار آن در صدم ثانیه بود. در رویداد پیش از حادثه ساختمان پلاسکو، یعنی درگذشت آیت‌الله رفسنجانی نیز صدا و سیما، اخبار را دیرتر از شبکه‌های مجازی پخش کرد. حال آن که موظف است اخبار را در سطح ملی، درست و سریع به شهروندان منتقل کند.

بروز چنین کژکارکردی‌های رفتاری برای استفاده از وسایل ارتباطی و تبدیل فرصت‌ها به تهدیدها، شاید بیش از همه به کوتاهی نهادهای فرهنگ ساز و همچنین گسترش فناوری‌های نوین موبایلی و تهییج دیگر رسانه‌ها برای دریافت اطلاعات از همه شهروندان، بازمی‌گردد.

در مراسم تشییع و خاکسپاری هنرمندان، بزرگان و مسئولان، باز هم شاهد حرکات زشت موبایل به دستانی هستیم که حتی ملاحظه غم و اندوه خانواده‌ها را نمی‌کنند. کاش مشتاقان عکس و سلفی می‌فهمیدند مراسم خاکسپاری جای عقده‌گشایی و گرفتن عکس نیست، و کاش می‌فهمیدند که خاکسپاری یک چهره مشهور جای خوبی برای ذوق زدگی از دیدن ستاره‌های بزرگ سینما و تلویزیون محسوب نمی‌شود.

بنابراین هنگام برخورد با چنین صحنه‌هایی، پیش از انزجار از رفتار این افراد و شماتت آنان باید اندکی فراتر را نگریست و با ریشه یابی دلایل بروز این واکنش‌ها، در پی رفع عوامل آن و فرهنگ سازی مناسب برای استفاده از ابزارهای نوین ارتباطی بویژه آموزش بایسته‌های شهروند- خبرنگاری برآمد.

عکس سلفی با فجایع

دکتر علی انتظاری ـ مدیر گروه جامعه‌شناسی دانشگاه علامه طباطبایی در گفتگو با خبرگزاری مهر گفته است نبود امکانات مناسب و کافی برای ارضای نیاز به دیده شدن، موجب می‌شود برخی به دنبال ارضای این احساس حتی در بحران‌هایی مانند فروریختن ساختمان پلاسکو باشند.

این جامعه‌شناس درباره علت روانشناختی و جامعه‌شناختی مسائلی مانند ازدحام مردم در ایران، به هنگام بروز حوادثی از نوع آتش‌سوزی ساختمان پلاسکو می‌گوید: جدا از اینکه بخشی از این رفتارها ممکن است به احساس وظیفه‌شناسی و بی‌تفاوت نبودن مردم برگردد و اینکه آنها فکر می‌کنند که اگر کاری از دستشان برمی‌آید، باید انجام دهند، اما زمانی که این مسئله جنبه افراط پیدا می‌کند، مشکلاتی ایجاد خواهد کرد.

دکترانتظاری می‌افزاید: حضور مردم در شبکه‌های اجتماعی، موجب شده است نیاز به خوراک خبری در آن‌ها ایجاد و یا تشدید شود که آن را با فیلمبرداری و عکسبرداری از حوادثی از این دست، تامین می‌کنند. اما اینکه ازدحام ایجاد می‌شود، به عقیده من ناشی از ضعف مدنیت است؛ به این معنا زمانی که این مسئله در شهر و به عبارت بهتر کلانشهری مثل تهران رخ می‌دهد، طبیعتاً نکته اول این است که باید پذیرفت نهادهایی در شهر اساساً برای همین کار یعنی کمک‌رسانی به حادثه‌دیدگان ایجاد شده‌اند و از اینرو دیگر چندان نیازی به حضور و ازدحام مردم در آن نقطه نیست.

این جامعه‌شناس اضافه می‌کند: ازدحام جمعیت در زمان وقوع حوادث البته بیش از هر چیز ناشی از «احساس ناامنی» در جامعه است؛ اعم از احساس ناامنی اقتصادی یا احساس ناامنی اجتماعی که لزوماً با «وجود ناامنی» یکی نیست و به همین خاطر هم هست که عطش دارند که از همه چیز، خبردار شوند. رسانه‌ها مخصوصاً رسانه‌های بیگانه هم اهتمام زیادی در تقویت و تشدید این احساس ناامنی دارند. البته از سوی دیگر، برخی بی‌تدبیری‌ها در عملکردهای مسئولان، از جنبه‌ای دیگر می‌تواند این احساس ناامنی را تقویت کند؛ به این معنا که برای حل مشکلات، وعده‌هایی بدهند، ولی عملی نشود که این موضوع به تقویت آن احساس ناامنی در مردم منجر می‌شود.

دکتر انتظاری معتقد است: اگر مسئولان و به خصوص برنامه‌ریزان فرهنگی جدا از تلاش‌هایشان برای رفع مشکلاتی از قبیل فقر، بی‌عدالتی، عدم امنیت و مسائل اقتصادی در اصلاح تصور مردم از واقعیت‌ها هم بکوشند، می‌توانند منشا اثر باشند. به عنوان مثال جامعه ما تقریباً جامعه امنی است، اما در عین حال باید احساس امنیت هم در میان مردم وجود داشته باشد؛ اگر مردم به رسانه‌های ملی و بزرگ کشور اعتماد داشته باشند و مطمئن باشند که آنها اخبار را به موقع و واقعی به اطلاع مردم می‌رسانند، طبیعتاً کمتر شاهد چنین ازدحام‌ها و تلاش‌هایی برای رفع نیازهای خبری‌شان خواهیم بود.

سلفی با آوار ساختمان پلاسکو

این استاد دانشگاه در تحلیل و تبیین جامعه‌شناختی پدیده گرفتن تصاویر سلفی با فجایعی از این دست که در مورد اخیر هم به کرّات شاهد آن بودیم، معتقد است: به عقیده من اینگونه رفتارها، منشاروان‌شناختی دارد و چنین افرادی دارای اختلالات روانی هستند. البته عمده این مسئله ناشی از تلاش برای ارضای احساس دیده شدن است. از سوی دیگر باید بپذیریم که کانال‌های بهنجار برای ابراز وجود افراد در جامعه ما بسیار کم است و آدم‌ها محیط‌های سالم کمتری برای ابراز وجود دارند. یکی از زمینه‌های ابراز وجود در جامعه ما، تحصیلات است که فردی با قبول شدن در کنکور و راهیابی به دانشگاه، نیاز خود را در این زمینه ارضا می‌کند. یکی دیگر از زمینه‌ها، ورزش است و زمینه‌های دیگر هم وجود دارد، اما بسیار کم است.

مدیر گروه جامعه‌شناسی دانشگاه علامه طباطبایی با تاکید بر اینکه باید امکان‌های گوناگونی برای ابراز وجود افراد از گروه‌های گوناگون اجتماعی وجود داشته باشد تا این نیازشان را برآورده کنند، می‌افزاید: اگر این راه‌ها بسته باشد، در اشکال نابهنجار خود را بروز می‌دهد که در مورد اخیر هم شاهد بودیم افرادی با آوار یا ساختمان در حال سوختن پلاسکو، عکس‌های سلفی می‌گرفتند. مسئله دیده شدن در جامعه، موضوع مهمی است و باید کانال‌هایی در جامعه وجود داشته باشد که همه افراد از همه اقشار به نوعی دیده شوند. البته این مسئله، مشکلات آن دسته از افراد با اختلالات روانی را که شاید حتی لذت می‌برند که با ساختمانی که در حال نابودی است، عکس سلفی بگیرند، نفی نمی‌کند.

دکترانتظاری نقدی هم به نظام آموزشی کشور از حیث تامین این نیازها وارد می‌کند و می‌گوید: متاسفانه نظام آموزشی کشور از این حیث فوق‌العاده ضعیف است و تاکید عمده‌اش روی مباحث درسی است و فاقد کارگاه‌های آموزشی و کلاس‌های فوق برنامه در مدارس است که می‌توانند در پرورش و ظهور و بروز استعدادهای خوب و همچنین به تبیین و رفع این قبیل ناهنجاری‌ها کمک کنند. اگر نظام آموزشی ما درست کار می‌کرد، شاید ما امروز شاهد چنین صحنه‌های نابهنجاری نمی‌بودیم.

حادثه پلاسکو نشان داد که ما نیاز به فرهنگ‌سازی داریم که موضوع بی‌اهمیتی نیست، چرا که جان عده‌ای در گروی حضور به‌موقع امدادرسانان در صحنه حوادث است.

فاطمه یارمحمدی

گمشده

در مورخه ۹۴/۷/۲ **آقای علی نجابتی** از منزل خارج گردیده تاکنون مراجعت ننموده و هیچ اطلاعی از سرنوشت وی در دست نمی‌باشد از کسانی که از نامبرده اطلاعی دارند خواهشمندم با شماره‌های ذیل تماس گرفته و مژدگانی دریافت نمایند.
۰۹۱۲۱۲۵۵۵۷۶ - ۰۹۳۱۶۱۳۴۶۱

آگهی تغییرات شرکت روکش آریا پویا سهامی خاص به شماره ثبت ۲۵۱۵۲۹ و شناسه ملی ۱۰۱۰۲۹۲۰۰۲۲

به استناد صورتجلسه مجمع عمومی فوق العاده مورخ ۱۳۹۵/۰۴/۱۰ تصمیمات ذیل اتخاذ شد: به موضوع شرکت عبارات زیر اضافه گردید و ماده مربوطه در اساسنامه اصلاح گردید تولید تخته فیبر خام با چگالی متوسط از چوب اوراق فشرده چوبی با روکش ملامینه (در صورت ضرورت قانونی انجام موضوعات پس از اخذ مجوزهای لازم)
سازمان ثبت اسناد واملاک کشور
اداره ثبت شرکت ها و موسسات غیر تجاری تهران (۱۴۳۰۲)

آگهی دعوت سهامداران به تشکیل مجمع عمومی عادی به طور فوق العاده
آگهی دعوت سهامداران شرکت فاراب سهامی خاص ثبت شده به شماره ۵۵۱ و شناسه ملی ۱۰۱۰۱۰۴۸۴۸۲ جهت تشکیل مجمع عمومی عادی به طور فوق العاده.

بدینوسیله از کلیه سهامداران شرکت دعوت می‌شود تا در جلسه مجمع عمومی عادی به طور فوق العاده که در ساعت ۱۰ صبح مورخ ۱۳۹۵/۱۱/۲۰ در آدرس تهران ـ خیابان زاگرس ـ کوچه ۲۹ـ پلاک ۱۳ ـ واحد ۱۰ ـ کدپستی ۱۵۱۶۶۱۶۵۳۱ ـ تلفن ۰۲۱۸۹۶۳۰ تشکیل می‌گردد حضور به هم رسانند.
دستور جلسه: ۱ـ انتخاب بازرسین ۲ـ تصویب تراز و حساب سود و زیان سالانه
هیات مدیره شرکت فاراب

آگهی تغییرات شرکت چاپ و بسته بندی مایر ملنهوف تهران سهامی خاص به شماره ثبت ۳۴۳۸۸۶ و شناسه ملی ۱۰۱۰۳۸۹۱۳۳۰

به استناد صورتجلسه مجمع عمومی عادی سالیانه مورخ ۱۳۹۵/۰۲/۰۴ تصمیمات ذیل اتخاذ شد: ترازنامه و حساب سود وزیان سال مالی منتهی به ۱۳۹۴/۱۰/۱۰ مورد تصویب قرار گرفت. موسسه حسابرسی بیات رایان به‌شناسه ملی ۱۰۱۰۰۱۶۸۴۸۲ بعنوان بازرس اصلی و موسسه حسابرسی کاربرد تحقیق به شناسه ملی ۲۶۰۱۰۳۰۰۰ بعنوان بازرس علی البدل برای یکسال مالی انتخاب گردیدند. روزنامه کثیرالانتشار اطلاعات جهت درج آگهی های شرکت تعیین شد.
سازمان ثبت اسناد واملاک کشور
اداره ثبت شرکت ها و موسسات غیر تجاری تهران (۱۴۳۰۳)

سازمان توسعه و نوسازی معادن و صنایع معدنی ایران
شرکت تهیه و تولید مواد معدنی ایران (سهامی خاص)
شرکت زغالسنگ البرز مرکزی (سهامی خاص)

آگهی مناقصه عمومی نوبت دوم
شماره ۸۱۱ /ک م/۹۵۱۱

موضوع مناقصه: عملیات احداث اوکلن و ترانشه اکتشافی، عملیات تعمیرات، ریزش‌برداری و آماده‌سازی مربوط به معدن کریکلا
دستگاه مناقصه‌گزار: شرکت زغالسنگ البرز مرکزی
مبلغ تضمین: به میزان ۵ درصد قیمت پیشنهادی سالانه
نوع تضمین: ضمانت‌نامه بانکی یا چک تضمین شده بانکی در وجه شرکت زغالسنگ البرز مرکزی
هزینه خرید اسناد مناقصه: ۵۰۰/۰۰۰ (پانصدهزار) ریال واریز به حساب شماره ۰۱۰۶۱۲۲۹۶۶۰۰۸ بانک ملی شعبه آزادمهر
تاریخ فروش اسناد مناقصه: تا روز چهارشنبه مورخ ۹۵/۱۱/۱۳
آخرین مهلت ارائه پیشنهادها: تا ساعت ۱۵ روز شنبه مورخ ۹۵/۱۱/۲۳
تاریخ بازگشایی پاکات: روز شنبه مورخ ۹۵/۱۱/۲۳ رأس ساعت ۱۵ در سالن اجتماعات شرکت
محل فروش اسناد و تحویل پیشنهادات: مازندران، سوادکوه، کیلومتر ۱۸۵ محور سوادکوه شرکت زغالسنگ البرز مرکزی طبقه دوم، دفتر امور پیمانکاران.
به پیشنهادهایی که فاقد امضاء، مشروط ،مخدوش و بعد از مدت زمان تعیین شده در فراخوان واصل شود و همچنین پیشنهادهای فاقد سپرده، سپرده مخدوش یا کمتر از مبلغ تعیین شده، چک شخصی و نظایر آن مطلقاً ترتیب اثر داده نخواهد شد.
مدت اعتبار پیشنهاد مالی: دو ماه
ـ متقاضی باید تمام صفحات اسناد مناقصه و فرم پیشنهاد قیمت را مهر و امضاء نماید.
ـ در صورت داشتن سابقه، مدارک و مستندات مبنی بر انجام فعالیت‌های معدنی ارائه گردد.
ـ سایر اطلاعات، جزئیات و الزامات مربوطه در اسناد مناقصه درج شده است.
متقاضیان می‌توانند برای کسب اطلاعات بیشتر با شماره تلفن ۵ ـ ۰۱۱۴۲۴۲۴۰۰۱ داخلی ۲۲۴ شرکت زغالسنگ البرز مرکزی تماس حاصل نموده و یا به سایت شرکت به نشانی www.cacco.ir و به پایگاه ملی اطلاع‌رسانی مناقصات به نشانی iets.mporg.ir مراجعه نمایند.
شرکت زغالسنگ البرز مرکزی

(نوبت اول)
سازمان توسعه و نوسازی معادن و صنایع معدنی ایران
شرکت تهیه و تولید مواد معدنی ایران (سهامی خاص)
شرکت زغالسنگ البرز مرکزی (سهامی خاص)

آگهی مناقصه عمومی شماره ۸۱۲/ک م/۹۵۱۰

موضوع مناقصه: تامین نیروی انسانی و خودروهای کمک دار مورد نیاز طرح جنگلداری بابلکنار و بابلرود
دستگاه مناقصه‌گزار: شرکت زغالسنگ البرز مرکزی
مبلغ تضمین: به میزان ۵ درصد قیمت پیشنهادی سالانه
نوع تضمین: ضمانت نامه بانکی یا چک تضمین شده بانکی در وجه شرکت زغالسنگ البرز مرکزی
هزینه خرید اسناد مناقصه: ۵۰۰/۰۰۰ ریال (پانصد هزار ریال) واریز به حساب شماره ۰۱۰۶۱۲۲۹۶۶۰۰۸ بانک ملی شعبه آزادمهر
تاریخ فروش اسناد مناقصه: تا روز چهارشنبه مورخ ۹۵/۱۱/۲۰
آخرین مهلت ارائه پیشنهادها: تا ساعت ۱۳ روز دوشنبه مورخ ۹۵/۱۲/۲
تاریخ بازگشایی پاکتها: روز دوشنبه مورخ ۹۵/۱۲/۲ راس ساعت ۱۵ در سالن اجتماعات شرکت
محل فروش اسناد و تحویل پیشنهادها: مازندران، سوادکوه، کیلومتر ۱۸۵ محور سوادکوه شرکت زغالسنگ البرز مرکزی طبقه دوم، دفتر امور پیمانکاران.
به پیشنهادهایی که فاقد امضاء، مشروط، مخدوش و بعد از مدت زمان تعیین شده در فراخوان واصل شود و همچنین پیشنهادهای فاقد سپرده، سپرده مخدوش یا کمتر از مبلغ تعیین شده، چک شخصی و نظایر آن مطلقاً ترتیب اثر داده نخواهد شد.
مدت اعتبار پیشنهاد مالی: دوماه
ـ متقاضی باید تمام صفحات اسناد مناقصه و فرم پیشنهاد قیمت را مهر و امضا نماید.
ـ در صورت داشتن سابقه، مدارک و مستندات مبنی بر انجام قراردادهای موضوع مناقصه ارائه گردد.
ـ سایر اطلاعات، جزئیات و الزامات مربوطه در اسناد مناقصه درج شده است.
متقاضیان می‌توانند برای کسب اطلاعات بیشتر با شماره تلفن ۵ـ۰۱۱۴۲۴۲۴۰۰۱ داخلی ۲۲۴ شرکت زغالسنگ البرز مرکزی تماس حاصل نموده و یا به سایت شرکت به نشانی www.cacco.ir و به پایگاه ملی اطلاع رسانی مناقصات به نشانی iets.mporg.ir مراجعه نمایند.
شرکت زغالسنگ البرز مرکزی

آگهی مناقصه عمومی یک مرحله ای نوبت اول
شماره ۹۵۱۷۱۰۴۶۱

شرکت توزیع نیروی برق تهران بزرگ در نظر دارد اجرای عملیات انتقال نیرو و برقرسانی شبکه های توزیع نیرو در محدوده عملیاتی منطقه برق بهمن خود را به پیمانکار واجد شرایط واگذار نماید
شرح مختصری از کار:

نام منطقه برق	شرح کار	مبلغ برآوردی (ریال)
بهمن	انتقال نیرو و برقرسانی شبکه های توزیع نیرو	۴,۷۰۴,۰۳۲,۵۴۲

مبلغ و نوع سپرده شرکت در مناقصه: مبلغ تضمین شرکت در مناقصه ۳۳۶,۰۰۰,۰۰۰ ریال می باشد ؛ مناقصه گران می بایست مبلغ فوق را بصورت ضمانت نامه بانکی و یا چک تضمین شده بانکی یا واریز وجه بحساب جاری شماره ۰۱۰۱۸۰۱۱۷۱۰۰۴ بنام شرکت توزیع نیروی برق تهران بزرگ بانک صادرات شعبه ملاصدرا یا مطالبات تائید شده نزد امور مالی شرکت توزیع نیروی برق تهران بزرگ ارائه نمایند.
به پیشنهادهای فاقد سپرده ، سپرده های مخدوش ، سپرده های کمتر از میزان مقرر، چک شخصی و نظایر آن ترتیب اثر داده نخواهد شد.
مهلت ومحل و مبلغ فروش اسناد: از تاریخ درج آگهی نوبت دوم روز یکشنبه مورخ ۱۳۹۵/۱۱/۱۰ لغایت روز پنجشنبه مورخ ۱۳۹۵/۱۱/۱۴ به مدت ۵ روزکاری
مبلغ ۱,۵۰۰,۰۰۰ ریال بصورت الکترونیکی صرفا "از طریق درگاه پرداخت اینترنتی سایت شرکت به نشانی http://moamelat.tbtb.ir - بنر ثبت نام مناقصه و مزایده اقدام به خرید اسناد نمایند.
مهلت و محل تحویل وبازگشایی اسناد مناقصه: مهلت تحویل اسناد مناقصه تا ساعت ۱۳ روز دوشنبه مورخ ۱۳۹۵/۱۱/۲۵ و زمان بازگشائی اسناد مناقصه ساعت ۱۴ همان روز می باشد.
نشانی تهران - میدان بهمن - ابتدای خیابان دارابی - اداره دبیر خانه منطقه برق بهمن - محل بازگشایی اسناد مناقصه سالن جلسات منطقه میباشد.
به پیشنهادهای فاقد امضاء ،مشروط ،مخدوش وپیشنهادهایی که بعد از انقضاء مدت مقرر درفراخوان واصل می شود ، مطلقا " ترتیب اثر داده نخواهد شد.
شرایط متقاضیان جهت شرکت در مناقصه:
- داشتن گواهینامه صلاحیت پیمانکاری دررشته نیرو از سازمان مدیریت وبرنامه ریزی الزامی می‌باشد.
- هزینه درج دو نوبت آگهی در روزنامه اطلاعات بعهده برنده مناقصه می باشد .
سایر اطلاعات و جزییات مربوطه در اسناد مناقصه مندرج است .
نشانی های کسب اطلاعات بیشتر:
سایت شبکه اطلاع رسانی معاملات شرکت توانیر: www.tavanir.org.ir
سایت پایگاه ملی مناقصات: http://iets.mporg.ir
سایت شرکت توزیع نیروی برق تهران بزرگ : http://moamelat.tbtb.ir
روابط عمومی
شرکت توزیع نیروی برق تهران بزرگ (سهامی خاص)

آگهی مناقصه عمومی یک مرحله ای نوبت دوم
شماره ۹۵۲۰۱۰۴۲۶

شرکت توزیع نیروی برق تهران بزرگ در نظر دارد اجرای عملیات جامع بهره برداری ، نگهداری ، تعمیرات و مدیریت شبکه های توزیع نیروی برق در محدوده عملیاتی منطقه برق بیهقی خود را پس از ارزیابی کیفی از طریق فرآیند مناقصه در قالب قرارداد سه ساله به پیمانکارواجد شرایط واگذار نماید .
شرح مختصری از کار:
۱- انجام عملیات فوریتهای برق ، نگهداری و تعمیرات شبکه، و رفع خاموشیهای روشنایی .
۲- نگهداری و تعمیرات پیشگیرانه شبکه توزیع برق و روشنایی معابر .
مبلغ و نوع سپرده شرکت در مناقصه: مبلغ تضمین شرکت در مناقصه ۴,۴۰۰,۰۰۰,۰۰۰ ریال می باشد که مناقصه گران می بایست مبلغ تضمین را بصورت ضمانت نامه بانکی و یا چک تضمین شده بانکی یا واریز وجه بحساب جاری شماره ۰۱۰۱۸۰۱۱۷۱۰۰۴ بنام شرکت توزیع نیروی برق تهران بزرگ بانک صادرات شعبه ملاصدرا ارائه نمایند.
به پیشنهادهای فاقد سپرده ، سپرده های مخدوش ، سپرده های کمتر از میزان مقرر ، چک شخصی و نظایر آن ترتیب اثر داده نخواهد شد .
مهلت و محل و مبلغ فروش اسناد: از تاریخ درج آگهی نوبت دوم روز شنبه مورخ

رویکرد سنتی و حکمی به قرآن

دکتر سیدسلمان صفوی*

«قرآن‌شناخت» به سرویراستاری سیدحسین نصر، با همکاری چهار مترجم و ویراستار، یک دستیار ویراستار و پانزده نویسنده به زبان انگلیسی در ۱۹۸۸ صفحه سال ۲۰۱۵ در آمریکا منتشر شد. نصر در مقدمه در باب اهمیت قرآن و نقش آن در ساختن فرهنگ و تمدن جهانی به طور عام و تمدن اسلامی به طور خاص مطالب ارزنده‌ای بیان کرده که حاوی بیان ابعاد معنوی، اخلاقی، اجتماعی، سیاسی و اقتصادی تعالیم قرآن حکیم است:

«قرآن بنیاد جمیع جوانب زندگی و تمدن اسلامی است. قرآن، حقیقتی قدسی است که در همه زندگی مسلمانان، همراه راهشان است. هم وسیله‌ای برای تشخیص میان حقیقت و خطا، معیار قضاوت درباره اعمال آنهاست و هم حافظ آنها و منبع فیض و آرامش است. هم داور آنهاست و هم دوست آنها. هم عشق به خدا و هم بیم از خدا، هر دو را به روان آدمی تلقین می‌کند. قرآن برای مؤمنان، یک کتاب بی‌جان نیست، بلکه کلام زنده خداوند است. آیات، کلمات و حتی حروف آن موجودات زنده‌ای هستند که با مؤمنان سخن می‌گویند و به صورت رازآمیزی سخن آنان را نیز "می‌شنوند". این متن مقدس، همراه همیشگی مؤمنان از آغاز تا انجام زندگی و حتی در فراسوی زندگی زمینی در سفر به سوی حقیقتی است که قرآن از آن نازل شده است».

تاریخ ترجمه قرآن به زبان انگلیسی

از قرن هفدهم تا کنون دهها ترجمه از قرآن به زبان انگلیسی تدوین شده است، به ویژه طی بیست سی سال اخیر چندین ترجمه توسط اندیشمندان غربی (نظیر آربری) و مسلمانان صورت گرفته (مانند محمدعبدالحلیم استاد دانشگاه سواس). عموم این ترجمه‌ها کاستی‌هایی دارند؛ زیرا مترجمان زبان عربی را به‌خوبی درنیافته‌اند و برخی واژه‌های انگلیسی استفاده شده از جهت بار مفهومی و کلامی رسا نیست؛ برای مثال ترجمه محمد اسد کار دقیقی است؛ اما از ترجمه بسیاری اصطلاحات بدون توجه به جنبه‌های عرفانی و حکمی قرآن گذشته و به این ساحت‌ها توجه نکرده است.

بسیاری از اندیشمندان مسلمان که به ترجمه قرآن مبادرت کرده‌اند، تسلط کافی به زبان انگلیسی نداشته‌اند. در «قرآن‌شناخت»، از بهترین ترجمه‌های قرآن که تا کنون به زبان انگلیسی صورت گرفته، از قبیل ترجمه پیکتال، محمداسد، آربری، یوسف‌علی، عبدالحلیم و قرایی استفاده شده است. این کتاب هم از جنبه زبانی (انگلیسی) و هم از نظر محتوا و اصالت تا حد امکان به اصل متن نزدیک است و دقیق‌ترین و زیباترین ترجمه انگلیسی قرآن است؛ گرچه به طور حتم عاری از نقص نیست.

بخشهای چهارگانه

این کتاب متشکل از چهار بخش اساسی است: ۱ـ بخش ترجمه انگلیسی سوره‌ها، ۲ـ بخش تفسیر آیات هر سوره، ۳ـ بخش مقالات پانزده‌گانه نویسندگان، ۴ـ بخش تعلیقات (شامل مقدمه کتاب، زندگینامه مفسران مشهور، نمایه احادیث، نمایه اعلام و اصطلاحات) و هشت صفحه نقشه رنگی.

در آغاز تفسیر هر سوره، معرفی اجمالی از آن شده است. مفصل‌ترین معرفی سوره و تفسیر، متعلق به «سوره حمد» است. تفاسیر آیات عمدتاً از منابع مهم و معتبر شیعه و سنی با ذکر دقیق منابع اقتباس شده است. این منابع از کهن‌ترین تفاسیر نظیر تفسیر مقاتل بن‌سلیمان(۱۵۰ق) تا تفسیر المیزان علامه‌طباطبایی است که مجموعاً شامل چهل و یک عنوان تفسیر می‌شود. مفسران مذکور عبارتند: ابوالفتوح رازی (۵۲۵)، ابن عجیبه مغربی(۱۲۲۴)، آلوسی (۱۲۷۰)، بن‌عاشور (۱۳۹۳)، بداوی (۶۸۵)، بغوی (۵۱۶)، بقاعی(۸۸۵) قاضی ابوبکر ابن العربی (۵۴۳) که متفاوت است با محیی‌الدین ابن‌عربی صوفی مشهور، بروسوی (۱۱۳۷)، ابن‌جوزی (۵۹۷)، ابن کثیر(۷۷۴)، راغب اصفهانی(۵۰۲)، ابن عطیه اندلسی (۵۴۱)، سیوطی(۹۱۱)، عبدالرزاق کاشانی(۷۳۶)، فیض کاشانی(۱۰۹۱)، ابن جزی اندلسی(۷۴۱)، ماتریدی (۳۳۳)، ملاصدرا (۱۰۵۰)، مقاتل بن سلیمان (۱۵۰) ماوردی(۴۵۰)، میبدی (۵۲۰)، نسفی(۷۱۰)، نظام‌الدین نیشابوری(۷۲۸)، قرطبی(۶۷۱)، علی بن ابراهیم قمی (۳۲۸)، قشیری (۴۶۵)، فخر رازی(۶۰۶)، روزبهان بقلی شیرازی (۶۰۶)، نصر بن محمد سمرقندی(۳۷۳)، شوکانی (۱۲۵۰)، تستری(۲۸۳)، سلمی (۴۱۲)، طبری (۳۱۰)، طباطبایی(۱۴۰۱)، ثعلبی(۴۲۷)، طبرسی (۵۴۸)، طوسی(۴۶۰)، واحدی نیشابوری(۴۶۸) و زمخشری (۵۳۸).

با توجه به وجود بیش از هزار عنوان تفسیر و مفسر، گزینش آثار مفسران فوق از بین هزاران کتاب تفسیری و مفسر، خود کاری اجتهادی و بیانگر رویکرد تفسیری دکتر نصر است. از تفاسیر مدرن و بنیادگرایانه دو قرن گذشته، در این کتاب استفاده نشده است.

بخش مقالات:

مقالات کتاب در صفحات ۱۵۸۷ـ۱۸۵۶ و زندگینامه مختصر علمی نویسندگان نیز در صفحات ۱۸۵۷ـ۱۸۶۰ درج شده است. اینگرید ماستون، جوزف لمبارد، محمد مصطفی الاعظمی، ولید صالح، توبی مایر، مظفر اقبال، احمد محمد الطیب، مصطفی محقق داماد، ویلیام چیتیک، جین لوییس میشو، ماریا مسی دکاکه، کانر داگلی، حمزه یوسف، نویسندگان مقالات هستند که همگی مسلمان و استاد دانشگاه هستند.

اهمیت قرآن‌شناخت

با توجه به حجم وسیع حمله به اسلام در رسانه‌های غرب و معرفی قرآن به عنوان منبع اصلی خشونت‌گرایی مسلمانان، این کتاب نقش مهمی در مقابله با این تهاجم سازمان‌یافته امپریالیسم رسانه‌ای دارد؛ زیرا در این کتاب، قرآن به زبان انگلیسی روشن و روان امروزی همراه با تفسیر معرفتی با رویکرد حکمی مبتنی بر سنت تفسیرنویسی ۱۲۰۰ سال گذشته مسلمین معرفی شده است. شخصیت برجسته و مشهور علمی استاد نصر نیز بدون شک در مقبولیت این کتاب تأثیرگذار است.

رویکرد نصر در تفسیر، رویکرد معرفتی است. وی کوشیده با تفسیر قرآن به قرآن، ابعاد معنوی، عقلی، اخلاقی و اجتماعی کلام‌الله مجید را برای انسان امروز تبیین نماید. از سوی دیگر رویکرد وی تقریب مذاهبی است. او با رجوع به منابع تفسیری معتبر شیعه و سنی، فهم آنها از قرآن را در طول تاریخ نشان داده است. در این کتاب آرای مفسران شیعه پیرامون آیات خاص گزارش شده و این کار علمی بس بزرگی است که برای نخستین بار در یک تفسیر که بسیاری از همکاران آن اهل‌تسنن هستند، اتفاق افتاده است.

با توجه به منابع تفسیری کتاب مذکور، ملاحظه می‌شود که اغلب مفسران متعلق به ایران بزرگ فرهنگی هستند و این خود دلیل مستقلی بر نقش شگرف ایرانیان در تبیین معارف قرآنی است. از دیگر سو تنها منبع تفسیری قرن بیستم که در این تحقیق بزرگ استفاده شده، تفسیر المیزان است. انتخاب این تفسیر توسط نصر از یک سو به محتوای مستدل و حکمی آن برمی‌گردد و از دیگر سو مبین سرسپردگی معرفتی و عاطفی وی به استاد خویش است.

تسلط نصر به دو زبان مبداء قرآن و تفاسیر (یعنی عربی و فارسی) و زبان مقصد یعنی انگلیسی و تخصصش در حکمت و عرفان اسلامی، تحقیقات علمی و چیره‌دستی در نویسندگی به زبان انگلیسی به گواهی دهها کتاب و صدها مقاله و انس با قرآن از طفولیت، باعث تولید اثری ماندگار در سنت ترجمه و تفسیر قرآن شده است. منابع تفاسیر عرفانی مانند تفسیر تستری، سلمی و میبدی نقش مهمی در محتوای تفسیری کتاب نصر دارد. از جمله خواننده بی‌طرف با خواندن این کتاب رایحه حکمت و معنویت قرآنی را استشمام می‌کند و قرآن را به عنوان مهمترین منبع هدایت معنوی، اخلاقی و اجتماعی جامعه بشری درمی‌یابد. در این کتاب قرآن به مثابه مهمترین منادی معرفت، عدالت، انسانیت، صلح و تعاون اجتماعی معرفی شده است. نصر در این اثر برای آرای اهل تشیع و بالاخص امامان(ع) اهمیت ویژه‌ای قائل شده است.

چند نکته

در این کتاب روش «تفسیر آیه به آیه» به کار گرفته شده، اما این روش خواننده را از فهم و دریافت تصویر کلی سوره بازمی‌دارد، لذا شاید بهتر بود در آغاز هر سوره محتوای کلی سوره و پیامهای آن تبیین می‌شد تا خواننده غربی از سردرگمی فهم مقاصد سوره‌های بزرگ نجات یابد.

همچنین جای تفسیر «بیان السعاده» گنابادی از مهمترین تفاسیر عرفانی، در این کتاب خالی است. با توجه به نقش برتر ایرانیان در تفسیرنویسی، شاید بهتر بود بیش از یک همکار ایرانی انتخاب می‌شد و شاید بهتر بود متن قرآن ـ حتی با حروف ریز ـ در کتاب درج می‌شد که با سنت ترجمه و تفسیر قرآن حکیم نیز مطابقت می‌کند.

* رئیس آکادمی مطالعات ایرانی لندن

درنگی در آخرین آیه سوره مبارکه فتح

با دوستان مروت، با دشمنان مدارا

آیت‌الله‌العظمی جوادی آملی

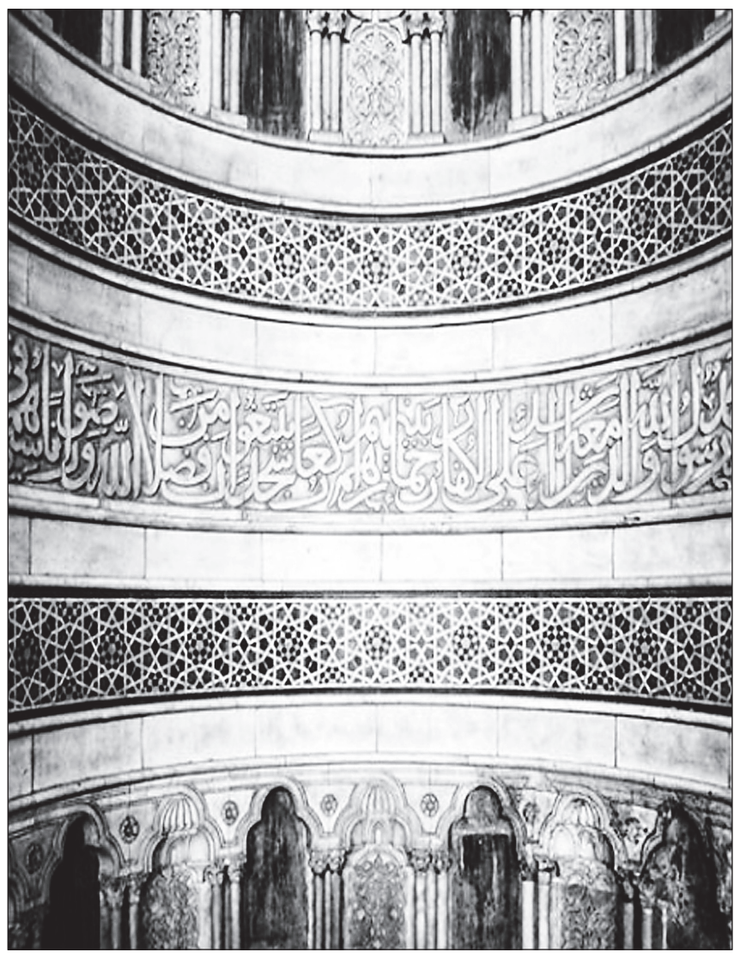

اشاره: حضرت آیت‌الله‌العظمی جوادی آملی سالیان درازی است که در دریای بیکرانه قرآن کریم غواصی می‌کنند و آثار فراوانی در این زمینه فراهم آورده‌اند. در عین حال برخی آثار ایشان هنوز از مرحله گفتاری اولیه به مرحله نوشتاری پایانی نرسیده است و مهلتی بایست تا به صورت نهایی تدوین شود. مطلب حاضر (تفسیر آخرین آیه سوره فتح)، از این دست است که با اندک تلخیص و ویرایش در دسترس دوستداران قرار می‌گیرد. به امید روزی که تفسیر کامل ایشان به چاپ برسد.

«**محمدٌ رسولُ‌الله و الذین معهُ أشدّاءُ علی الکُفّار رُحماءُ بینهُم**...»[1] (فتح، ۲۹) در این آیه چون بردن نام مبارک حضرت(ص) ضروری به نظر می‌رسید، نام بردند؛ گاهی ممکن است به عنوان «رسول» و گاهی به عنوان «نبی» و مانند آن گفته بشود و چون قرائن و شواهد برای تعیین اقامه شده است، نیازی به تصریح نیست. گاهی ضرورت اقتضا می‌کند که نام مبارک حضرت گفته شود. از بعضی ائمه(ع) نقل شده است: خدای سبحان از سایر انبیا که نام می‌برد، به اسم نام می‌برد و آنها را به اسم مورد ندا قرار می‌دهد: «یا ابراهیم»، «یا نوح»، «یا موسی»، «یا عیسی»؛ اما درباره حضرت پیغمبر(ص) سخن از «**یا ایها النبی**»، «**یا ایها الرسول**» «**یا ایها المُزّمّل**»، «**یا ایها المُدّثر**» و مانند اینهاست. و اگر نام مبارک حضرت را می‌برد، مورد ندا و خطاب نیست.

خدا پیغمبر(ص) را در کتابهای آسمانی پیشین به عنوان «بشارت» یاد کرد که مسیح(ع) گفت: «**مُبشّراً برسول یأتی**...»[2] این تبشیر در زبان انبیای قبلی بود؛ اما وصف آن حضرت و همراهانش به صورت مبسوط، هم در تورات آمده هم در انجیل. اوصافی که برای آن حضرت و همراهانش ذکر شده، بخشی مربوط به احکام اعتقادی، فقهی، اخلاقی و تزکیه است، بخشی هم مربوط به مسائل سیاسی و مبارزاتی است. در سوره مبارکه «اعراف» (آیه ۱۵۷) از وجود مبارک حضرت در تورات و انجیل به این امور یاد شده است: «**الذین یتّبعون الرّسول النّبیّ الامّی الذی یجدونهُ مکتوباً عندهُم فی التّوراه و الانجیل**»،[3] به صورت مشترک؛ چه در تورات و چه در انجیل، نام مبارک حضرت با این اوصاف و خصوصیات آمده است.

اصرار بر اینکه این دو عنوان را کنار هم ذکر می‌کنیم، برای آن است که به نظر برخی از مفسران، این تعبیر بخش پایانی سوره «فتح» دارد که: «**ذلک مثلهُم فی التّوراه و مثلهُم فی الإنجیل کزرع أخرج**»،[4] نه «**ذلک مثلهُم فی التّوراه**» مربوط به «**تراهُم رُکّعاً سُجّدا**» باشد، «**و مثلهُم فی الإنجیل کزرع**» اینطور نیست، گرچه آن هم محتمل است و برخی از بزرگان هم آن راه را رفته‌اند؛[5] اما از قرینه سوره مبارکه «اعراف» برمی‌آید، اینکه در آیه محل بحث سوره «فتح» آمده است، در هر دو کتاب به این صورت ذکر شده باشد. اگر این دو مَثل در دو کتاب بر دو نحوه نبود، می‌فرمود: «**ذلک مثلهم فی التواره و الانجیل کزرع**»! تکرار کلمه «مَثل» نشان می‌دهد که این دو مسئله برای دو کتاب است. اما آنچه در سوره مبارکه «اعراف» آمده، تبیین اوضاع پیغمبر و همراهان اوست به طور یکسان در این دو کتاب. بنابراین این احتمال که «**ذلک مثلهُم فی التّوراه**» جدای از «**مثلهُم فی الإنجیل**» باشد، بعید نیست.

با بد مبارزه کردن هنر نیست، با بدی مبارزه کردن هنر است. باید اختلاف و تنازع را برداریم، نه مخالف و منازع را. مردان الهی سیّئه را برمی‌دارند. مخالفت در بین شما نباشد، نه اینکه مخالف را له کنید. اینها برادر و همدین شما هستند، منتها نظرش مخالف است

رهاسازی امت از آداب و سنن جاهلی

آنچه درباره حضرت هست، یکی اصل تبشیر است که «**مُبشّراً برسول یأتی من بعدی**»، یکی بیان احکام اعتقادی و اخلاقی و تربیتی و حقوقی اینهاست که در سوره «اعراف» است که خدا پیامبر و مؤمنان را در تورات و در انجیل به این وصف ستود و معرّفی کرد که حضرت پیروان خود را امر به معروف می‌کند: «**یأمُرُهُم بالمعروف و ینهاهُم عن المُنکر و یُحل لهُمُ الطّیّبات و یُحرّمُ علیهمُ الخبائث و یضعُ عنهُم إصرهُم و الأغلال التی کانت علیهم**»: زنجیری را که به دست و پای اینهاست، باز می‌کند. حالا آداب و سنن جاهلی است که به عنوان زنجیر است، یا استعمار و استثمار و استکبار و استحمار بیگانه‌هاست که زنجیر سیاسی و اخلاقی است که در دست و پای اینهاست؟ به هر تقدیر فرمود آن زنجیری که دست و پای اینها را بسته و آن غُلهایی را که در گردن اینهاست، برمی‌دارد. کار پیغمبر این است که هم این إصر را برمی‌دارد، هم آن غُل را.

گاهی هم ممکن است برخی از آداب و سنن جاهلی دست و پاگیر باشد، قیود و توهم دست و پاگیر باشد، همین اعتقاد به صبر و جخد و شانس، زنجیرهای وهمی و خیالی دست و پاگیر است. عطسه برکت است؛ لذا شایسته است به کسی که عطسه می‌کند، بگویند: «یرحمُکَ الله»، او هم بگوید: «یغفرُ الله لک»، این یک برکت و نشانه سلامت است، نحس نیست! اعتقاد به صبر و جخد، فالگیری و کف‌بینی، یک سلسله زنجیرهای آداب و سنن باطلی است که دست و پاگیر است. دین بر اساس حق و عقل و عدل، این زنجیرها را از اینها برداشت.

بعد در پایان فرمود: کسی که ۱ـ «**فالذین آمنوا به**»، ۲ـ «**و عزّرُوهُ**: وقار او را حفظ کردند»، ۳ـ و یاری کردند «**و نصرُوهُ**»، ۴ـ «**و اتّبعوا النور الذی أنزل معهُ**: پیرو مکتب و قرآن او بودند»، «**اولئک هُمُ المفلحون**». این معنا به ضمیمه آنچه در پایان سوره «فتح» آمده که مسئله مبارزات سیاسی، جهاد، طرد دشمن و نفوذناپذیری هست، ضرورت اقتضا می‌کرد که نام مبارک حضرت را ببرد.

شدت بر کفار و رحمت بر مؤمنان

مطلب دیگر این است که آیا «**أشدّاءُ علی الکُفّار رُحماءُ بینهُم**»، مخصوص همراهان حضرت است، یا شامل خود حضرت هم می‌شود؟ از آن مَثل برمی‌آید که این مُمثّل اختصاصی به همراهان ندارد، حضرت و همراهانش «**أشدّاءُ علی الکُفّار**» و «**رُحماءُ بینهُم**» هستند: خشم خود را نسبت به برون‌مرزی حل می‌کنند و لطف و رحمت و مهربانی را نسبت به درون‌مرزی. نسبت به بیگانگان فرمود: ستبر و غلیظ باشید: «**و لیجدوا فیکُم غلظه**».[6] نفرمود حمله کنید: «اُغلظوا علیهم»، نفرمود نسبت به دیگران خشن باشید؛ فرمود طرزی باشید که بیگانه شما را مثل یک کوه ببیند؛ یعنی مثل کوه باشید. امر غایب نیست که «اُغلظوا علیهم» باشد، آن در میدان جنگ است: «**یا ایها النّبیُّ جاهد الکُفّار و المُنافقین و اغلُظ علیهم**»[7] که در میدان نبرد است؛ اما در حال عادی، حتماً این امر غایب است، امر غایب را هم که آنها گوش نمی‌دهند، آنها به امر حاضر و غایب گوش نمی‌دهند، در حقیقت امر به ماست؛ یعنی شما باید مثل کوه باشید که هیچ کس طمع به نفوذ نکند: «**ولیَجدوا فیکُم غلظه**».

هیچ آدم عاقلی کلنگ نمی‌گیرد برود به جنگ قله دماوند! سرش به سنگ می‌خورد، برای اینکه می‌داند نفوذناپذیر است. فرمود نفوذناپذیر باشید، نه اینکه حمله کنید به دیگران؛ طرزی باشید که در کل جهان، همه نسبت به شما احساس عظمت و جلال بکنند و کسی به خودش اجازه نفوذ ندهد: مستقل باشید، محکم باشید، مُتقن باشید. «**أشدّاءُ علی الکُفّار**»، نه یعنی حمله کنید! البته اگر دیوانه قصد حمله کرد، دفاع می‌شود؛ اما طرزی باشید که هیچ عاقلی به خودش اجازه نفوذ ندهد.

نمونه‌ای از نفوذناپذیری

در کتاب شریف تحف‌العقول آمده است که یک مسیحی با وضع زیبا و لباس تمیز وارد مدینه شد. یکی عرض کرد: «ما أعقل هذا: عجب آدم عاقلی است!» حضرت فرمود: «**مَه**: ساکت باش! او لباس زیبا دارد، بدن تمیز دارد؛ **العاقل من وحّد الله**»؛ او که در دام تثلیث است، عاقل نیست. یک قیافه یا لباس خوب دیدی، همین! این منطق استقلال و نفوذناپذیری می‌آورد، عظمت و روی پای خود ایستادن می‌آورد. از مثل معلوم می‌شود که این «أشدّاء» یعنی خود حضرت با همراهان او.

«**ولیجدوا**» هم برای خود حضرت و همراهان اوست؛ یعنی امام و مأموم مثل کوه باشند که کسی نتواند در آنها نفوذ بکند. اگر مکتب و برهانی خواستند، مثل کوه باشید و برهان اقامه کنید. حالا اگر شما در داشتن اسلحه مثل کوه باشید، ولی در مسئله برهان مثل کوه نباشید، نفوذپذیرید. اگر چهار تا شبهه از هگل و کانت و این طرف و آن طرف آمد و حوزه و دانشگاه نتواند پاسخ بدهد، «**و لیجدوا فیکُم غلظه**» نیست! او از راه جنگ نیامده، از راه نیرنگ می‌آید، «به رنگ آمده دشمن اگر به جنگ نبُرد». اگر با شبهه آمد که بدتر از جنگ است. به امام صادق(ع) عرض کردند: «أقُوّه الأبدان أو قُوّه فی القلب»؟[8] اسلحه زیاد یا فکر زیاد؟ فرمود: «**فیهما جمیعا**»؛ هم با عقل و درایت و قدرت علمی حوزه و دانشگاه، هم با قدرت سپاه و سلاح و ارتش. «**بقوّه القلوب، بقوه الابدان**»، تنها اسلحه مشکل را حل نمی‌کند. بر فرض اسلحه داشتید، آنها هم همین را دارند یا بیشتر! نفوذناپذیری تنها از راه مرز زمینی نیست، مرز زمینه هم مطرح است؛ باید حوزه‌ها، فضای دانشگاهی، فضای جوان‌ها طوری باشد که هر شبهه‌ای که دیدند، بتوانند پاسخ بدهند.

خلاصه:

۱ـ این جریان، اختصاصی به همراهان حضرت ندارد، خود حضرت با همراهانشان این طور هستند.

۲ـ «شدّت» به معنی نفوذناپذیری است.

۳ـ نفوذ اعم از استحمار، استعباد، استثمار و استکبار و نفوذهای دیگر است، مثل نفوذ فرهنگی و مانند آن.

۴ـ همه باید طوری باشند که کشور سالم بماند؛ هم از نظر قدرت بدن، هم از نظر قدرت فکر و اندیشه و برهان.

حالا مَثل ذکر کرد. پس آنچه در تورات و انجیل آمده، در سوره مبارکه «اعراف» هم آمده که مسائل اعتقادی و اخلاقی و حقوقی و فقهی است؛ اما آنچه اینجا آمده، مسئله مبارزات سیاسی هم ضمیمه آنها شده که: «**أشدّاءُ علی الکُفّار رُحماءُ بینهُم**».

خشم‌زدایی از صفات مؤمنان

وقتی انسان تمام خشم خود را نسبت به بیگانه

پیامبر(ص) زنجیری را که به دست و پاهاست، باز می‌کند؛ چه آداب و سنن جاهلی باشد که همچون زنجیر دست و پاگیر شده، چه استعمار و استثمار و استکبار. کار پیغمبر این است که آنها را بردارد. دین بر اساس حق و عقل و عدل، این زنجیرها را برمی‌دارد

به کار برد، نسبت به آشنا خشم‌زدایی دارد؛ نه خشم متقابل. نسبت به بیگانه باید «**أشدّاءُ علی الکُفّار**» بود؛ اما نسبت به آشنا در درون خود باید چه کار کرد؟ در درون خود با بد مبارزه کردن هنر نیست، با بدی مبارزه کردن هنر است. با مخالف درگیر شدن کار ما نیست، با مخالفت مبارزه کردن کار ماست. باید مخالفت را، اختلاف و تنازع را برداریم، نه مخالف و منازع را، «**و یدرءُون بالحسنه السّیّئه**»[9] نه «السّیّء»! «**ادفع بالتی هی أحسنُ السّیّئه**»،[10] نه «السّیّء»! بد را برداشتن هنر نیست، بدی را برداشتن هنر است. مردان الهی سیّئه را برمی‌دارند، حالا چهار نفر با شما مخالف بودند، آنها را زیر پا له کنید، کار شما نیست! سعی کنید مخالفت و مشکلات آنها را حل کنید و حرفشان را گوش بدهید؛ مخالفت در بین شما نباشد، نه اینکه مخالف خود را له کنید: «**ادفع بالتی هی أحسنُ فإذا الذی بینک و بینهُ عداوه**».[11] اینها برادر و همدین و همو‌طن شما هستند، مگر اینکه خدای ناکرده نفوذی باشد که این بیگانه است که فرمود: «**فترَی الذین فی قُلوبهم مرضٌ یُسارعون فیهم**»،[12] آنها بحث دیگری است؛ اما اگر آشناست، منتها نظرش مخالف است، شما مخالفت را بردارید.

تفهیم نفوذناپذیری

قرآن این مطلب را به صورت مَثل ذکر می‌کند و مَثل دو اثر مثبت دارد: یکی اینکه دامنه مطلب را که بالاست، پایین می‌کشد و دوم اینکه دست فکر را می‌گیرد، بالا می‌برد تا فکر و مطلب، همسطح هم قرار بگیرند؛ این خاصیت تمثیل است؛ لذا شخص مطلبی را که با مثل روشن‌تر شده است، بهتر می‌فهمد. فرمود: «**للنّاس أمثالهُم**»،[13] «**صرّفنا للنّاس فی هذا القُرآن من کُلّ مثل**»،[14] «**و تلک الأمثالُ نضربُها للنّاس**»،[15] گرچه «**و ما یعقلُها إلا العالمون**» و مانند آن.

مَثلی که در بخش پایانی سوره مبارکه «فتح» آمده، این است که گفتیم نفوذناپذیرند. اگر نفوذناپذیرند، باید یک پایگاه مستقل داشته باشند. اگر کسی روی زمین باشد و پایگاه مستقلی نداشته باشد، لرزان باشد، هر بادی او را می‌اندازد! فرمود اینها مثل بذری هستند که در دل خاک رفتند و آبیاری شدند و ریشه پیدا کردند. بذری که ریشه پیدا کرده، اگر تنها بخواهد بیاید بالا، می‌شود تک‌برگ که قدرت مقاومت ندارد. باید از پایین تا بالا جوانه‌هایی بزند و از ریشه کمک بگیرد، از راه هوایی که استنشاق می‌کند به او عطا کند؛ این تعاطی متقابل که هر کدام بار دیگری را به دوش می‌گیرند، می‌شود درخت تنومندی که می‌تواند «**أصلُها ثابتٌ و فرعُها فی السّماء**» باشد[16] و دیگر هیچ چیزی این را تکان نمی‌دهد، چرا؟ چون ریشه دارد، چهار طرفش جوانه زده، این جوانه حافظ آن است که هم در پناه او رشد می‌کند و هم او را تقویت می‌کند: «**فآزره**».

از کجا اینها رشد می‌کنند؟ اینها بیرون از محدودهٔ بذر نباید رشد کنند، بلکه از همین بذر و اطراف و جوانبش باید رشد کنند: «**کزرع أخرج شطأهُ**».[17] «شطأ» یعنی جانب، «شاطیء» یعنی پهلو. اینکه کربلا را می‌گویند «شاطیء الفرات»، چون در جنب فرات است. در جریان کوه طور نیز همین منظور است: «شاطئ الواد الأیمن»،[18] یعنی سمت راست. در سوره مبارکه «قصص» آمده است: «**فلمّا قضی موسی الأجل و سار بأهله آنس من جانب الطّور نارا. فلمّا أتاها نُودی من شاطئ الواد الأیمن**»؛[19] ما چیزی به عنوان «وادی أیمن» نداریم که جای بابرکتی باشد! «أیمن» یعنی دست راست و برای آن «شاطیء» است که صفت «أیمن» است؛ یعنی جانب راست وادی.

باری، «شطأ» یعنی جانب. بذری که کاشتند، باید طوری باشد که از همه جوانب و نواحی او (شاخه و خوشه و...) ریشه را تقویت کنند. این مجموعه یک ساقه مستحکم و ستبر تشکیل می‌دهد، و بذری که اول با هر بادی ممکن بود از پا دربیاید، «**فاستوی علی سوقه**»؛ حالا چندین ساقه دارد، («سوق» جمع ساق است)، روی ساق و پای خودش ایستاده است.

مَثل یاران پیامبر(ص) در تورات و انجیل به درخت تنومند مستقل می‌ماند که دیگری نیامده چیزی به او بدهد؛ یعنی مستقل است، خودش همه شئون را تأمین می‌کند؛ لذا «**فاستغلظ**»، ستبر می‌شود، از این به بعد روی ساقه خودش می‌ایستد، آن وقت «**یُعجبُ الزُّرّاع**»؛ کشاورزها را به شگفت می‌آورد!

دو شرط شمول مغفرت الهی

در بخش پایانی سوره «اعراف» فرمود: مغفرت الهی فقط شامل کسانی می‌شود که با حُسن فاعلی، ایمان درون را حفظ کردند و با حُسن فعلی، عمل صوم و صلات و عبادات و مبارزات و جهاد را حفظ کردند. اینان از رحمت ویژه برخوردارند. وگرنه همهٔ آنها این طور نیستند: «منهم». اینجا هم می‌فرماید همه آنها این طور نیستند، «**منهم**» (برخی از آنها) این طورند. «**وعَد الله الذین آمنوا**» مربوط به حُسن فاعلی و توحید و ایمان، «**و عملوا الصّالحات**» نسبت به احکام شریعت؛ «**منهُم**»، از مغفرت و اجر عظیم بهره دارند.

پی‌نوشت‌ها:

۱. محمد(ص) پیامبر خداست؛ و کسانی که با اویند، بر کافران، سختگیر [و] با همدیگر مهربانند. آنان را در رکوع و سجود می‌بینی. فضل و خشنودی خدا را خواستارند. علامت آنان بر اثر سجود در چهره‌هایشان است. این صفت ایشان است در تورات، و مَثل آنها در انجیل همچون کشته‌ای است که جوانه خود برآورد و آن را مایه دهد تا ستبر شود و بر ساقه‌های خود بایستد و دهقانان را به شگفت آورد... خدا به کسانی از آنان که ایمان آورده و کارهای شایسته کرده‌اند، آمرزش و پاداش بزرگی وعده داده است.(فتح، ۲۹؛ ترجمه استاد فولادوند)

۲. به فرستاده‌ای که پس از من می‌آید و نام او «احمد» است، بشارتگرم. (صف، ۶)

۳. آنان که از این فرستاده، پیامبر درس نخوانده ـ که [نام] او را نزد خود، در تورات و انجیل نوشته می‌یابند ـ پیروی می‌کنند؛ [همو که] آنان را به کار پسندیده فرمان می‌دهد، و از کار ناپسند بازمی‌دارد، و برای آنان چیزهای پاکیزه را حلال، و چیزهای ناپاک را بر ایشان حرام می‌گرداند، و از [دوش] آنان قید و بندهایی را که بر ایشان بوده است، برمی‌دارد. پس کسانی که به او ایمان آوردند و بزرگش داشتند و یاری‌اش کردند و نوری را که با او نازل شده است پیروی کردند، آنان همان رستگارانند.

۴. مَثل ایشان در تورات و مثَل آنها در انجیل چون کشته‌ای است که جوانه خود برآورد

۵ . المیزان، ج۱۸، ص۳۰۰.

۶. با کافرانی که مجاور شما هستند کارزار کنید، و آنان باید در شما خشونت بیابند. (توبه، ۱۲۳)

۷. ای پیامبر، با کافران و منافقان جهاد کن و بر آنان سخت بگیر. (توبه، ۷۳)

۸ . بحارالانوار، ج۶۷، ص۱۷۸.

۹. بدی را با نیکی می‌زدایند. (رعد، ۲۲)

۱۰. بدی را به شیوه‌ای نیکو دفع کن. (مؤمنون، ۹۶)

۱۱. نیکی با بدی یکسان نیست. [بدی را] آنچه خود بهتر است دفع کن؛ آنگاه کسی که میان تو و میان او دشمنی است، گویی دوستی یکدل می‌گردد. (فصّلت،۳۴)

۱۲. می‌بینی کسانی که در دلشان بیماری است، در [دوستی] با آنان می‌شتابند. (مائده، ۵۲)

۱۳. این گونه خدا برای [بیداری] مردم مثال‌هایشان را می‌زند. (محمد، ۳)

۱۴. در این قرآن برای مردم از هر گونه مَثَلی آوردیم. (روم، ۵۸)

۱۵. این مَثَلها را برای مردم می‌زنیم و[لی] جز دانشوران آنها را درنمی‌یابند. (عنکبوت، ۴۳)

۱۶. ریشه‌اش استوار و شاخه‌اش در آسمان است (ابراهیم، ۲۴)

۱۷. چون کشته‌ای است که جوانه خود برآورَد. (فتح، ۲۹)

۱۸. از جانب راست بیابان. (قصص، ۳۰)

۱۹. چون موسی آن مدت را به پایان رسانید و همسرش را برد، آتشی را از دور در کنار طور مشاهده کرد... پس چون به آن رسید، از جانب راست بیابان... (قصص، ۲۹ـ ۳۰)

دوستی خاندان پیامبر(ص) در مشرق اسلامی

آصف فکرت

بخش اول

مردمان مشرق اسلامی، از بخارا تا سراسر خراسان بزرگ و افغانستان، از همان آغاز به خاندان و دودمان نبوت، ارادت و احترام خاصی داشته‌اند. همزمان با تشرف مردمان این سرزمینها به آیین برگزیدهٔ اسلام، گروههای کثیری از علویان و احفاد پیامبر بزرگوار به سرزمینهای بخارا، سمرقند، خوارزم، ترمذ، بلخ، قندز، هرات و غزنین آمده رحل اقامت افکندند و از مقام و منزلتی والا نزد همگان برخوردار بوده‌اند.

پسرعموی پیامبر(ص) در سمرقند

از خویشاوندان پیامبر صلی الله علیه وآله، نخست قثم بن عباس، پسر عم آن حضرت که به روایت سیره‌نگاران، شباهت بسیاری به حضرت داشت، در اواسط سده اول هجری به خراسان آمد و در سمرقند درگذشت و یا به شهادت رسید.[1] آرامگاه قثم بن عباس در همه روزگاران زیارتگاه خاص و عام بوده و چون گروهی اعتقاد به زنده بودن و رجعت او داشته‌اند، به «شاه زنده» معروف شده است. بنای آرامگاه «شاه زنده» که معماران خراسانی در اعصار مختلف از روی ارادت به تعمیر و اضافات آن همت گماشته‌اند، امروز یکی از زیباترین و باشکوه‌ترین آثار باستانی اسلامی در سمرقند ـ جمهوری ازبکستان ـ است. مؤمنان سمرقند معتقدند که ثواب زیارت قثم بن عباس با ثواب یک حج پیاده برابر است.[2]

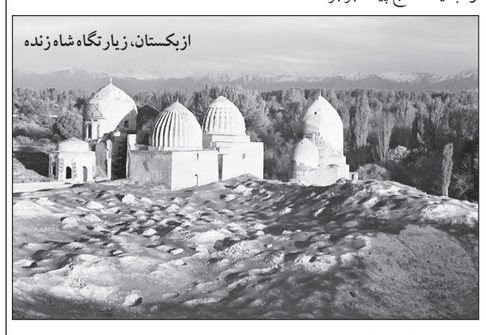

ازبکستان، زیارتگاه شاه زنده

ابوخالد کابلی صحابی

در بررسی پیشینهٔ تولای مردمان این سرزمین به اهل بیت پیامبر(ص) به نکته جالبی برمی‌خوریم و آن اینکه یکی از متقدمین ارادتمندان و مشتاقان اهل بیت علیهم السلام در سدهٔ اول هجری از سرزمین کابل برخاسته است. او ابوخالد وردان کابلی است. ابوخالد کابلی خدمت و مصاحبت امام حسن و امام حسین علیهماالسلام را دریافته و روزگاری نیز در خدمت محمد حنفیه به سر برده و معتقد به امامت وی بوده است. ابوخالد کابلی حقیقت امامت علی بن حسین(ع) را از محمد حنفیه دریافت و به خدمت ایشان شتافت و ملازمت آن حضرت را برگزید و در شمار اصحاب معتمد و خاص درآمد و محب معتقد و مخلص امام گشت.

موارد متعددی از دلایل امامت حضرت سجاد(ع) در مآخذ امامیه آمده است که یا راوی آنها ابوخالد کابلی است و یا در رخدادهای یاد شده شخصاً حضور و شرکت داشته است. در حق این کابلی نیک‌فر

گذری بر جایگاه فرش دستباف

فرش دستباف؛ چالش ها و راهکارها

آنچه در پی آمده است نگاهی دارد به نقش فرش دستباف در اقتصاد کشور که بخش اول آن را در شماره قبل ملاحظه کردید و اینک بخش دوم و پایانی را می خوانید:

***

تعداد کارگاه‌ها و تعداد شاغلان صنعت فرش‌بافی در بازه سال‌های ۱۳۹۱ تا ۱۳۹۳ روند افزایشی داشته است، از طرفی ارزش افزوده به قیمت جاری این صنعت در دوره مورد بررسی روند صعودی داشته به گونه‌ای که در دوره ۱۳۹۰ تا ۱۳۹۳ از معادل ۱۲۲/۱۸۸ میلیون ریال به بیش از چهار برابر یعنی ۵۲۳/۱۲۱ میلیون ریال افزایش یافته است که بخشی از این افزایش صرف پوشش تورم در این سال‌ها شده است، بنابر این میزان سرمایه گذاری به صورت حقیقی ازاین مقدار به مراتب کمتر است.

همچنین علیرغم سهم پایین تر ارزش سرمایه‌گذاری در صنعت فرش دستباف به کل صنعت، سهم ارزش افزوده این صنعت ازکل صنعت همیشه بیشتر بوده است. در دوره ۱۳۹۱ تا ۱۳۹۳ همزمان با روند افزایشی ذکر شده، نسبت سهم ارزش افزوده صنعت فرش به کل صنعت به سهم ارزش سرمایه‌گذاری این بخش در مقیاس کل صنعت، تقریباً ۲ برابر بوده است.

باوجود رشد نسبی شاخص‌های مورد بررسی همچون ارزش سرمایه‌گذاری طی دوره ۱۳۹۰ تا ۱۳۹۳ به نظر می‌رسد ارزش وزنی و دلاری صادرات فرش دستباف طی سالهای ۱۳۹۱ و ۱۳۹۲ روندی کاهشی داشت که این عدم موازنه به دلیل شرایط خاص تحریم و از دست دادن بازارفروش بین المللی فرش دستباف ایرانی بود.

عوامل تأثیرگذار بر تقاضای فرش

برای گسترش کاربرد فرش دستباف در بازارهای داخلی و قرارگیری آن در سبد خریدکالای هرخانواده باید این کالا از نظر اجتماعی به کالایی نمادین تبدیل شود، به طوری که مصرف آن تبدیل به یک هنجار اجتماعی شود.

توجه طراحان، بافندگان، رنگرزان،بازاریان و صادرکنندگان فرش از یکسو و اعمال روش‌های فرهنگی و تبلیغاتی مدرن به منظور جلب توجه مشتری ازجمله عواملی است که تقاضای فرش دستباف را تحت تأثیر قرار می‌دهد و می‌تواند جایگاه واقعی فرش دستباف ایرانی را به دست بیاورد.

اولویت بندی بازارهای هدف

شناخت و اولویت بندی بازارهای هدف محصولات، از ضروریات تدوین استراتژی تجارت کارآمد است. این امر از یک سو از اتلاف هزینه‌های آن دسته از صادرکنندگانی که قصدحضور مستمر در بازار را دارند، جلوگیری می کند و ازسوی دیگر در ارتباط با برنامه ریزان صادراتی با ارائه جنبه واقع‌گرایانه می تواند نقش ارزنده ای در کمک به مسئولین اجرایی در تدوین استراتژی بازرگانی و انجام مذاکرات تجاری دوجانبه داشته باشد.

براساس نتایج تحقیقی که به منظور شناسایی مناسب ترین بازارهای هدف صادراتی انجام شده است، سهم تولیدکنندگان عمده در هر یک از بازارها و واردات با هدف مصرف داخلی تأثیر قابل ملاحظه‌ای در اولویت بندی بازارهای هدف ندارد.

نتایج حاصل از این تحقیق نشان می دهد که بازارهای دارای اولویت بالاتر برای صادرات فرش دستباف ایران براساس شاخص‌های به کار گرفته شده به ترتیب آمریکا، امارات، آلمان، قطر و ایتالیا در گروه اولویت اول تعیین شده اند.

در ترسیم نقشه راه، آنچه بیش از همه باید مورد توجه قرار گیرد، شناخت دقیق وواقع بینانه نسبت به شرایط موجود خود و جهان است تا براساس آن آسیب شناسی راه طی شده را انجام داد و بر این اساس بتوان ساختاری با چشم انداز قابل دستیابی تدوین و طبق یک برنامه زمانی مشخص آن را عملی کرد. به این منظور باید همه زوایای پیدا و پنهان فرش، آسیب‌ها، تهدیدها، نقاط ضعف، توانمندی‌ها، افق‌ها و نقاط قوت در نظر گرفته شوند.

تاکنون دوحرکت درخصوص تدوین چشم انداز فرش دستباف انجام شده است که متأسفانه هیچ کدام به ثمر ننشسته‌اند؛ یکی از این دو، طرح جامع فرش ایران است که به سفارش مرکز ملی فرش در سال ۱۳۸۵ تدوین شد و طرح دیگر سند راهبردی فرش بود که در سال ۱۳۸۷ و توسط ستاد مبارزه با قاچاق ارز و کالا و با مشارکت فعالان عرصه فرش اعم از دانشگاهیان، نمایندگان صنعت فرش و تجار انجام شد. اما از دید کارشناسان این حوزه، عدم جامعیت و رویکرد غیرحرفه ای و غیرتخصصی در تدوین این استراتژی‌هاازجمله دلایل عدم تأثیرگذاری آنها بود.

براساس آنچه بیان شد، چالش‌های صنعت فرش دستباف به دو دسته کلی شامل چالش‌های بالادستی (کلان) و درون بخشی تقسیم می شود؛ چالش‌های بالادستی به نبود یک برنامه راهبردی مشخص تحت نظر یک متولی واحد با ضمانت‌های اجرایی لازم دریک بازه زمان بندی شده اشاره دارد. چالش‌های درون بخشی به مشکلات فرآیند تولید وعرضه یعنی تأمین مواد اولیه، تولید فرش و توزیع و بازاریابی و فروش اشاره دارد.

نتیجه گیری

به موجب ماده (۲)قانون تشکیل وزارت بازرگانی، شرکت سهامی فرش ایران وظیفه سیاستگذاری در زمینه تجارت داخلی و خارجی فرش را برعهده داشت. این شرکت ازسال ۱۳۱۴ تا ۱۳۹۲ شرکت دولتی محسوب می شد که در سال ۱۳۹۲ به بانک تجارت واگذار شد و درحال حاضر مرکز ملی فرش ایران به عنوان نهاد دولتی و حاکمیتی عهده دارسیاستگذاری در امور فرش دستباف است.شایان ذکر است همه امور مربوط به سیاستگذاری، برنامه ریزی، نظارت، هدایت وحمایت صنعت فرش دستباف، امور تحقیقاتی و پژوهشی مربوط به آن و تهیه ضوابط والزامات فنی تولید وصادرات و اقدامات حمایتی مربوط به آن براساس مصوبه شورای عالی اداری مورخ ۱۳۸۲/۱/۲۰ از تمام دستگاه‌های دولتی جدا و به مرکز ملی فرش به عنوان متولی واحد و زیرمجموعه وزارت صنایع، معادن و تجارت انتقال یافت.

وزارت جهاد کشاورزی با توجه به وظایف ذاتی و به ویژه قانون تمرکز وظایف واختیارات مربوط به بخش کشاورزی در وزارت جهاد کشاورزی مصوب ۱۳۹۱/۱۱/۲۴مجلس شورای اسلامی، سیاست گذاری در حوزه تجارت مواد اولیه اعم از صادرات و واردات و تولیدات مرتبط با فرش دستباف مانند ابریشم، پشم، پنبه و... را برعهده دارد.

چرخه صنعت فرش ایران از ابتدایی ترین مراحل تولید تا رسیدن به دست مصرف کننده حدود ۳۰ فرصت شغلی را در خود جای می دهد و حداقل ۲ میلیون دست اندرکار فرش وجود دارد که حدود یک میلیون نفر بافنده و یک میلیون نفر شاغلان سایر زمینه‌های مرتبط هستند.

سهم صادرات فرش دستباف از صادرات غیرنفتی ایران طی سالهای ۱۳۷۸ تا ۱۳۹۲روند کاهشی را تجربه کرده به گونه‌ای که از سهم ۵/۱۷ درصد در سال ۱۳۷۸ به سهم ۱/۱درصد در سال ۹۲ رسیده است. البته این نکته حائز اهمیت است که با وجودافزایش ارزش صادرات فرش دستباف در دوره سال‌های ۱۳۸۶ تا ۱۳۹۰ سهم آن ازصادرات غیرنفتی به دلیل افزایش ارزش این صادرات کاهش پیدا کرده است.

تغییرات ارزش صادرات فرش دستباف از سال ۱۳۷۶ تا ۱۳۸۶ روند نزولی داشت؛چنانکه پس از آن در دوره ۱۳۸۶ تا ۱۳۹۰ روند صعودی و از سال ۱۳۹۰ تا ۱۳۹۲ مجدداً روندنزولی داشته است که این روند با توجه به شدت گرفتن شرایط تحریم و محدودیت‌های دسترسی به بازارهای مالی بین‌المللی (۱۳۹۰ تا ۱۳۹۲) و در نتیجه از دست دادن بازارفروش خارجی امری آشکار است.

تعداد کارگاه‌ها، تعداد شاغلان و ارزش سرمایه‌گذاری کارگاه‌های صنعتی ۱۰ نفرکارکن و بیشتر در صنعت فرش دستباف تقریباً روند یکسانی در طی دوره مورد بررسی داشته‌اند؛ به گونه‌ای که در سال ۱۳۸۹ ارزش سرمایه‌گذاری به حداقل میزان (۶۰۲ میلیون ریال)در سال‌های اخیر رسیده، اما از سال ۱۳۹۱ تا سال ۱۳۹۳ روند افزایشی را تجربه کرده و به میزان سرمایه‌گذاری ۲۰/۷۶۱ میلیون ریال دست یافته است. تعداد کارگاه‌ها و تعداد شاغلان هم در بازه سال‌های ۱۳۹۱ تا ۱۳۹۳ روند افزایشی داشته است، از طرفی ارزش افزوده این صنعت در دوره مورد بررسی روند صعودی داشته به گونه‌ای که در دوره ۱۳۹۰تا ۱۳۹۳ از معادل ۱۲۲/۱۸۸ میلیون ریال به بیش از چهار برابر یعنی ۵۲۳/۱۲۱ میلیون ریال افزایش یافته است.

با وجود سهم پایین تر ارزش سرمایه گذاری در صنعت فرش دستباف به کل صنعت، همیشه سهم ارزش افزوده این صنعت از کل صنعت بیشتر بوده است. در دوره ۱۳۹۱ تا ۱۳۹۳همزمان با روند افزایشی ذکر شده، نسبت سهم ارزش افزوده صنعت فرش به کل صنعت به سهم ارزش سرمایه‌گذاری این بخش در مقیاس کل صنعت تقریباً ۲ برابر بوده است.

در این میان باید اشاره داشت: چالش‌های صنعت فرش دستباف به دو دسته کلی شامل چالش‌های بالادستی(کلان) ودرون بخشی (عملیاتی) تقسیم می‌شود.

چالش‌های بالادستی به نبود یک برنامه راهبردی مشخص تحت نظر یک متولی واحد با ضمانت‌های اجرایی لازم در یک بازه زمان بندی شده اشاره دارد و چالش‌های درون بخشی به مشکلات عملیاتی از فرآیند تولید و عرضه یعنی تأمین مواد اولیه، تولید فرش تا توزیع و بازاریابی و فروش را شامل می‌شود.

مشکلات مربوط به طرح جامع عملیاتی و نقشه راه، مشکلات مربوط به متولی واحد و مشکلات مربوط به پشتوانه نظری مهمترین چالش‌های بالادستی در فرش دستباف را تشکیل می دهند.

شناخت و اولویت بندی بازارهای هدف محصولات، از ضروریات تدوین استراتژی تجارت کارآمد است. بازارهای دارای اولویت بالاتر برای صادرات فرش دستباف ایران براساس شاخص‌های رشد واردات، درآمد سرانه، رشد جمعیتی، ثبات سیاسی و اقتصادی، موانع تعرفه ای و فاصله جغرافیایی به ترتیب آمریکا، امارات، آلمان، قطر و ایتالیا در گروه اولویت اول تعیین شده اند.

همچنین مهمترین راهکار برای برون رفت صنعت فرش دستباف از وضع موجود، تدوین طرح جامع فرش دستباف با دو رویکرد میان مدت و بلندمدت توسط نهادهای ذیربط به خصوص وزارت صنعت، معدن و تجارت با محوریت مرکز ملی فرش و وزارت جهادکشاورزی و تشکل‌ها و اتحادیه‌های فرش دستباف در قالب یک کارگروه مشترک با رویکردحرفه ای و تخصصی و مشارکت دادن همه ذی‌نفعان و ذی ربطان در تدوین این طرح است.

همچنین ضروری است در تدوین طرح جامع فرش دستباف، به منظور اجرایی شدن آن سازوکارها و ضمانت‌های اجرایی لازم پیش بینی شود.

***منابع و مآخذ در سایت مرکز پژوهش‌های مجلس شورای اسلامی موجود است.**

تهیه و تدوین: سعید شجاعی

تلخیص شده گزارش مرکز پژوهش‌های مجلس شورای اسلامی

مزایای مدت‌دار

بر اساس آئین‌نامه ارزیابی شرکت‌های دانش‌بنیان، استفاده یک شرکت از مزایای قانون حمایت از این شرکت‌ها مدت‌دار بوده و باید شرکت متقاضی بصورت مداوم شرایط لازم را حفظ کرده و ارتقاء دهد.

به گزارش ایسنا، سید محمد صاحبکار خراسانی دبیر کارگروه ارزیابی شرکت‌های دانش‌بنیان می گوید: با توجه به گذشت دو سال از زمان مرحله اول ارزیابی شرکت‌ها، مرحله دوم ارزیابی شروع شده است و شرکت‌هایی که در سال ۱۳۹۲ یا ۱۳۹۳ مورد تائید کارگروه قرار گرفته بودند، در سال ۱۳۹۵ مورد ارزیابی مجدد قرار گرفتند که برخی از آنها معیارهای مربوط را کسب نکردند و از فهرست شرکت‌های دانش‌بنیان حذف شدند. همچنین با آغاز فرایند ارزیابی مجدد شرکت ها، اسامی ۲۵۰ شرکت از فهرست شرکت‌های مشمول استفاده از مزایای قانون حمایت از شرکت‌های دانش‌بنیان حذف شد.

وی می افزاید: معیارهای ورود برای شرکت هایی که نوپا بوده و در سال های ابتدایی فعالیت خود هستند، بسیار آسان طراحی شده است، اما به تدریج با افزایش عمر شرکت، معیارهای دیگری برای فعالیت در فضای کسب و کار حرفه ای حتما باید در شرکت ها بوجود بیاید وگرنه شرکت ها با شکست مواجه می‌شوند. لذا معیارها به نحوی طراحی شده است که باعث توجه دادن شرکت ها به شاخص‌های ارتقای عملکرد شود که مطمئنا منافع شرکت ها را در میان مدت و بلند مدت به دنبال خواهد داشت.

دبیر کارگروه ارزیابی شرکت‌های دانش‌بنیان خاطرنشان می کند: متاسفانه برخی از شرکت‌هایی که مورد تائید کارگروه قرار می‌گیرند، تصور می‌کنند که این تائیدیه مادام‌العمر است و بعضاً در سربرگ‌ها یا حتی مهر شرکت خود عبارت دانش‌بنیان را درج می‌کنند؛ ولی برای حفظ و ارتقای معیارهای مندرج در آئین‌نامه ارزیابی شرکت‌های دانش‌بنیان، اقدامات لازم را انجام نمی‌دهند. اما بر اساس مصوبه کارگروه، اگر در ارزیابی مجدد معیارهای لازم احراز نشود، بدون هیچ‌گونه مسامحه‌ای از فهرست این شرکت‌ها حذف خواهند شد و استفاده آنها از تسهیلات صندوق نوآوری و شکوفایی، معافیت‌های مالیاتی و گمرکی، سربازی افراد شرکت‌ها و ... امکان‌پذیر نخواهد بود، مگر آنکه در سال های آتی با ارتقای عملکرد خود، بتوانند مجددا معیارهای مورد نظر را احراز کنند.

وی اضافه می کند: اگرچه انجام فرایند ارزیابی مجدد شرکت های دانش‌بنیان هزینه های مالی زیادی را برای معاونت علمی و فناوری به دنبال داشته و از کارگزاران ارزیابی انرژی زیادی می گیرد، اما برای اطمینان از کیفیت عملکرد شرکت های دانش بنیان و حفظ اعتماد جامعه، این معاونت در این زمینه اهتمام جدی دارد.

صاحبکار می گوید: بر اساس مصوبات کارگروه، حفظ و ارتقای کیفیت فعالیت‌ها در شرکت‌های دانش‌بنیان بسیار مهم است و کارگروه به هیچ عنوان صرفاً به دنبال افزایش کمّی شرکت‌های مشمول استفاده از مزایای قانونی نیست و همانگونه که هر روز ممکن است تعدادی شرکت به فهرست شرکت های دانش‌بنیان افزوده شوند، ممکن است شرکت‌هایی هم از فهرست حذف شوند.

دبیر کارگروه ارزیابی شرکت‌های دانش‌بنیان ادامه می دهد: فعالیت شرکت‌های دانش‌بنیان در دوره دوم ارزیابی باید ارتقاء یابد، به عنوان مثال برای شرکت‌هایی که در سه سال اول تاسیس‌شان هستند، معیار داشتن اظهارنامه مالیاتی بررسی نمی‌شود و این شرکت‌ها به عنوان شرکت‌های نوپا می‌توانند تائید شوند؛ اما در زمان ارزیابی دوره دوم، حتماً باید دفاتر قانونی و اظهارنامه مالیاتی را داشته باشند؛ چرا که در غیر این صورت تائید نمی‌شوند.

رئیس امور شرکت‌ها و مؤسسات دانش‌بنیان با اشاره به اجرای حمایت‌های قانونی می گوید: خوشبختانه بدنه دولت و مجلس شورای اسلامی به موضوع شرکت‌های دانش‌بنیان اطمینان کرده و توجه ویژه‌ای نشان دادند و یک فرصت تاریخی ایجاد شده است؛ لذا نباید با تنزل کیفیت شرکت‌ها، این اطمینان و فرصت تاریخی خدشه‌دار شود.

دبیر کارگروه ارزیابی شرکت‌های دانش‌بنیان با اشاره به لزوم ارتقای مداوم شرکت‌ها تصریح می کند: حوزه فعالیت شرکت‌های دانش‌بنیان، حوزه بسیار پویایی است و شرکت‌ها باید تمام تلاش خود را برای حفظ توان رقابتی خود بکار گیرند و نباید تصور کنند که مادام العمر می‌توانند از حمایت های قانون برخوردار شوند.

رییس امور شرکت‌های دانش‌بنیان می افزاید: شرکت‌هایی که از این فهرست حذف می‌شوند، خیلی نباید نگران باشند و می‌توانند با ارتقای فعالیت‌های خود و کسب شرایط لازم، دوباره تقاضای ارزیابی خود را ارائه دهند و ما مطمئنا آنها را ارزیابی می‌کنیم و در صورت احراز شرایط مجددا به فهرست شرکت های دانش بنیان اضافه می‌شوند.

صاحبکار می گوید: به شرکت‌ها اکیدا توصیه می‌شود آخرین آئین‌نامه و مصوبات کارگروه و معیارهای شرکت‌های دانش‌بنیان مندرج در سامانه www.Daneshbonyan.ir معاونت علمی را مطالعه کنند تا بدلیل عدم اطلاع، حقی از آنها ضایع نشود و در صورت نیاز به مشاوره با کارشناسان مرکز مشاوره با شماره تلفن ۸۳۵۳۳۰۳۰ تماس بگیرند.

نوبت اول

وزارت صنعت، معدن و تجارت
سازمان صنایع کوچک و شهرک‌های صنعتی ایران
شرکت شهرکهای صنعتی تهران

فراخوان مناقصه عمومی یک مرحله ای ش ۳۵-۹۵ پروژه روسازی در بلوار های شهرک صنعتی عباس آباد

شرکت شهرکهای صنعتی تهران در نظر دارد مناقصه عمومی خدمات (پروژه روسازی در بلوارهای شهرک صنعتی عباس آباد) به شماره (۲۰۰۹۵۱۰۵۱۰۰۰۰۳۶) را از طریق سامانه تدارکات الکترونیکی دولت به پیمانکارواجد صلاحیت و دارای گواهینامه صلاحیت پایه ۵ رشته راه و ترابری از سازمان مدیریت و برنامه ریزی کشور و گواهینامه تایید صلاحیت ایمنی امور پیمانکاری از وزارت تعاون، کار و رفاه اجتماعی واگذار نماید.کلیه مراحل برگزاری مناقصه از دریافت اسناد مناقصه تا ارائه پیشنهاد مناقصه گران و بازگشایی پاکت ها از طریق درگاه سامانه تدارکات الکترونیکی دولت (ستاد) به آدرس www.setadiran.ir انجام خواهد شد و لازم است مناقصه گران در صورت عدم عضویت قبلی ، مراحل ثبت نام در سایت مذکور و دریافت گواهی امضای الکترونیکی را جهت شرکت در مناقصه محقق سازند .

- مبلغ برآورد اولیه بر اساس فهرست‌بهاسال ۹۵ :(۳۰/۳۳۳/۳۳۳/۳۳۳ ریال)
- مبلغ تضمین شرکت درمناقصه (۱/۵۱۶/۶۶۶/۶۶۷ ریال)
-محل پروژه :محور تهران - گرمسار بعد از پاسگاه شریف آباد ، باند شمالی جاده در فاصله ۴۵ کیلومتری شهر تهران ، شهرک صنعتی عباس آباد
- تاریخ انتشار مناقصه در سامانه تاریخ۹۵/۱۱/۹می باشد .
- مهلت زمانی دریافت اسناد مناقصه از سایت : ساعت ۱۶ تاریخ ۹۵/۱۱/۲۰
- مهلت زمانی ارائه پیشنهاد : ساعت ۱۶ تاریخ ۹۵/۱۲/۴
- زمان بازگشایی پاکت ها : ساعت ۱۰ تاریخ ۹۵/۱۲/۸
- محل گشایش پیشنهادها:دفتر معاونت عمران و محیط زیست شرکت شهرک های صنعتی تهران
-اطلاعات تماس دستگاه مناقصه گزار جهت دریافت اطلاعات بیشتر در خصوص اسناد مناقصه و ارائه پاکت الف : نشانی سهروردی شمالی کوچه شهید محبی پلاک ۲ طبقه ۴ معاونت عمران و محیط زیست و تلفن : ۸۸۷۶۱۰۳۸-۰۲۱
www.tehraniec.ir و پایگاه ملی اطلاع رسانی:http://iets.mporg.ir
اطلاعات تماس سامانه ستاد جهت انجام مراحل عضویت در سامانه : مرکز تماس ۲۷۳۱۳۱۳۱-۰۲۱ داخلی ۴ دفتر ثبت نام : ۸۸۹۶۹۷۳۷ و ۸۵۱۹۳۷۶۸

روابط عمومی شرکت شهرکهای صنعتی تهران

آگهی مناقصه عمومی
نوبت دوم

شرکت خانه (سهامی خاص) در نظر دارد؛ تهیه و حمل مصالح و اجرای عملیات سفت کاری، نازک کاری و تأسیسات مکانیکی و برقی استخر و سالن ورزشی چند منظوره در شهرک خانه تهران به نشانی: کیلومتر ۳۰ اتوبان تهران ـ ساوه، بعد از خروجی رباط کریم، شهرک خانه تهران را به صورت ۵۰ درصد تهاتر با املاک یا اراضی متعلق به شرکت خانه، به اشخاص حقوقی دارای توان فنی، مالی و تشکیلاتی و سوابق اجرایی مرتبط واگذار نماید. لذا از کلیه واجدین شرایط دعوت می‌شود، از تاریخ نشر این آگهی حداکثر تا ساعت ۱۶ مورخ ۱۳۹۵/۱۱/۱۳ ضمن در دست داشتن معرفی‌نامه، به نشانی: تهران ـ خیابان ولیعصر ـ خیابان دمشق ـ پلاک ۸ ـ شرکت خانه ـ دفتر امورقراردادها مراجعه نموده و نسبت به خرید اسناد مناقصه اقدام نمایند و در صورت نیاز به اطلاعات بیشتر با شماره تلفن ۸۸۹۰۹۱۰۱ داخلی ۱۴۴ تماس حاصل نمایید. به پیشنهادهای مشروط و مبهم و پیشنهادهایی که با شرایط مندرج در آگهی اختلاف داشته باشد و یا بعد از مهلت مقرر واصل گردد، مطلقاً ترتیب اثر داده نخواهد شد. بدیهی است، این شرکت، در رد یا قبول هر یک یا تمام پیشنهادها، بدون آنکه نیاز به ذکر دلیل، یا ارائه مستندات باشد، مخیر است. هزینه درج آگهی به عهده برنده مناقصه می‌باشد.
شرایط تکمیلی شرکت در مناقصه در اسناد موجود است و پیشنهاددهندگان می‌بایست یک نسخه از شرایط مناقصه را دریافت و پس از امضاء و ممهور نمودن آن، به پیشنهاد خود ضمیمه نمایند.

آگهی دعوت مجمع عمومی فوق‌العاده نوبت سوم

با توجه به عدم حصول حد نصاب قانونی در جلسه مجمع عمومی فوق‌العاده نوبت دوم در تاریخ ۱۳۹۵/۱۱/۰۲ رسمیت پیدا نکرده لذا مجمع عمومی فوق‌العاده نوبت سوم شرکت تعاونی مصرف کارکنان دانشگاه علوم پزشکی تهران در ساعت۱۳ روز شنبه مورخ ۱۳۹۵/۱۱/۳۰ در محل طبقه همکف سالن G۷ سازمان مرکزی دانشگاه به آدرس: بلوار کشاورز نبش خیابان قدس برگزار می‌شود.
از کلیه اعضاء دعوت می‌شود شخصاً یا وکالتاً جهت اتخاذ تصمیم نسبت به موضوعات ذیل در این جلسه حضور به هم رسانند.
ضمنا به اطلاع می‌رساند که به موجب ماده ۱۹ آئین‌نامه نحوه تشکیل مجامع عمومی، تعداد آراء وکالتی هر عضو حداکثر ۳ رأی و هر شخص غیرعضو تنها یک رأی خواهد بود. و اعضای متقاضی نمایندگی می‌بایست به همراه نماینده خود حداکثر تا تاریخ ۱۳۹۵/۱۱/۲۴ در محل فروشگاه تعاونی مصرف حاضر تا پس از احراز هویت و تأیید وکالت برگه ورود به مجمع را دریافت دارند.
دستور جلسه: ۱ـ طرح و تصویب اساسنامه جدید تعاونی منطبق با قانون بخش تعاون
۲ـ اصلاح ماده ۳۶ اساسنامه(تعداد بازرسان)

وهاب صادق‌پور
رئیس هیئت مدیره
شرکت تعاونی مصرف دانشگاه علوم پزشکی تهران

شرکت ملی صنایع مس ایران

آگهی مزایده ۷۹ نوبت دوم

موضوع: فروش تعدادی تجهیزات مستعمل و اقلام مواد شیمیایی در مجتمع مس سرچشمه و کارخانه ذوب مس خاتون‌آباد

شرکت ملی صنایع مس ایران درنظر دارد، تعدادی تجهیزات مستعمل و اقلام مواد شیمیایی در مجتمع مس سرچشمه و کارخانه ذوب مس خاتون‌آباد خود را از طریق مزایده عمومی بفروش برساند. جهت کسب اطلاعات بیشتر به سایت رسمی شرکت به آدرس:
WWW.NICICO.COM
WWW.KERMAN.NICICO.COM مراجعه نمایید.

شرکت ملی صنایع مس ایران

آگهی مزایده ۰۹-۹۵

شرکت قالب‌های صنعتی ایران‌خودرو در نظر دارد، مقدار ۳۵۰۰ تن ضایعات ذوبی خود را از طریق مزایده عمومی و بر مبنای قیمت کارشناسی و در مدت زمان ۴۵ روزه به فروش برساند.
مهلت بازدید و ارائه پاکت پیشنهاد، در روزهای کاری از تاریخ ۹۵/۱۱/۰۹ الی ۹۵/۱۱/۱۳ ساعت ۸ ـ ۱۵ می‌باشد.
محل بازدید: کرج ـ کیلومتر ۵ آزاد راه کرج ـ قزوین، شرکت قالب‌های صنعتی ایران خودرو
تلفن تماس: ۳۴۷۱۰۶۱۹-۰۲۶
توجه: شرکت قالبهای صنعتی ایران‌خودرو در رد یا قبول پیشنهادهای دریافتی کاملاً مختار می‌باشد.

آگهی مناقصه عمومی
نوبت اول

شرکت خانه (سهامی خاص) درنظر دارد؛ تأمین، حمل مصالح و اجرای عملیات نازک‌کاری در پروژه نیلوفر خانه دریا به نشانی: مازندران ـ سرخرود به سمت محمودآباد ـ شهرک خانه دریا، را به صورت تهاتر ۱۰۰ درصدی با واحدهای تحت مالکیت شرکت خانه در همان پروژه، به اشخاص حقوقی دارای توان فنی، مالی و تشکیلاتی و سوابق اجرایی مرتبط واگذار نماید. لذا از کلیه واجدین شرایط دعوت می‌شود، از تاریخ نشر این آگهی حداکثر تا ساعت ۱۶مورخ ۱۳۹۵/۱۱/۱۶ ضمن در دست داشتن معرفی‌نامه، به نشانی: تهران ـ خیابان ولیعصر ـ خیابان دمشق ـ پلاک ۸ ـ شرکت خانه ـ دفتر امور قراردادها مراجعه نموده و نسبت به خرید اسناد مناقصه اقدام نمایند و در صورت نیاز به اطلاعات بیشتر با شماره تلفن ۸۸۹۰۹۱۰۱ داخلی ۱۴۴ تماس حاصل نمایید. به پیشنهادهای مشروط و مبهم و پیشنهادهایی که با شرایط مندرج در آگهی اختلاف داشته باشد و یا بعد از مهلت مقرر واصل گردد، مطلقاً ترتیب اثر داده نخواهد شد.
بدیهی است، این شرکت، در ردیا قبول هر یک یا تمام پیشنهادها، بدون آنکه نیاز به ذکر دلیل یا ارائه مستندات باشد، مخیر است. هزینه درج آگهی به عهده برنده مناقصه می‌باشد.
شرایط تکمیلی شرکت در مناقصه در اسناد موجود است و پیشنهاددهندگان می‌بایست یک نسخه از شرایط مناقصه را دریافت و پس از امضاء و ممهور نمودن آن، به پیشنهاد خود ضمیمه نمایند.

آگهی دعوت مجمع عمومی عادی نوبت دوم

با توجه به عدم حصول حد نصاب قانونی جلسه مجمع عمومی عادی نوبت اول در تاریخ ۱۳۹۵/۱۱/۰۲ رسمیت پیدا نکرد. لذا از اعضای محترم این شرکت دعوت می‌شود در مجمع عمومی عادی نوبت دوم که در ساعت ۱۵ روز شنبه مورخ ۱۳۹۵/۱۱/۳۰ در محل طبقه همکف سالن G۷ سازمان مرکزی دانشگاه واقع در بلوار کشاورز، نبش خ قدس، تشکیل می گردد حضور بهم رسانند.
توجه: در صورتیکه هر یک از اعضاء نتواند در مجمع فوق حضور یابد می تواند استفاده از حق خود را برای حضور و اعمال رأی در مجمع عمومی به یک نماینده تام‌الاختیار واگذار کند تعداد آراء وکالتی هر عضو حداکثر سه رأی و هر شخص غیرعضو تنها یک رأی خواهد بود و در این صورت تایید نمایندگی تام‌الاختیار با آقای ابراهیم کریمی عضو هیئت مدیره تعاونی خواهد بود بدین منظور عضو متقاضی اعطای نمایندگی باید حداکثر تا تاریخ ۱۳۹۵/۱۱/۲۴ بهمراه نماینده خود و با در دست داشتن کارت و یا دفترچه عضویت در محل دفتر شرکت تعاونی مصرف حاضر تا پس از احراز هویت طرفین، عضویت متقاضی و اهلیت نماینده، برگه نمایندگی مربوط توسط مقام مذکور تایید و ورقه ورود به مجمع عمومی برای نماینده صادر گردد.
دستور جلسه: ۱ـ گزارش هیئت مدیره و بازرس ۲ـ طرح و تصویب صورتهای مالی سال ۱۳۹۳ و ۱۳۹۴ و نحوه تقسیم سود ویژه و بودجه سال جاری شرکت ۳ـ ارائه گزارش تغییرات اعضاء و سرمایه شرکت تعاونی ۴ـ انتخاب اعضاء اصلی و علی‌البدل بازرس ۵ـ تعیین خط مشی آینده شرکت تعاونی ۶ـ تصویب پرداخت پاداش هیئت مدیره ـ بازرسان و مدیرعامل از محل بند ۳ ماده ۴۶ اساسنامه حداکثر تا ۱۰٪ براساس تصویب هیئت مدیره داوطلبان تصدی سمت بازرسی به موجب ماده(۲) دستورالعمل موظفند حداکثر ظرف یکهفته از انتشار آگهی دعوت فرم داوطلبی را تکمیل و تحویل دفتر تعاونی نمایند.

وهاب صادق‌پور
رئیس هیئت مدیره
شرکت تعاونی مصرف دانشگاه علوم پزشکی تهران

آگهی مناقصه عمومی
نوبت اول

شرکت خانه (سهامی خاص) درنظر دارد؛ تأمین، حمل مصالح و اجرای عملیات نازک‌کاری در پروژه نیلوفر خانه دریا به نشانی: مازندران ـ سرخرود به سمت محمودآباد ـ شهرک خانه دریا، را به صورت تهاتر ۱۰۰ درصدی با واحدهای تحت مالکیت شرکت خانه در همان پروژه، به اشخاص حقوقی دارای توان فنی، مالی و تشکیلاتی و سوابق اجرایی مرتبط واگذار نماید. لذا از کلیه واجدین شرایط دعوت می‌شود، از تاریخ نشر این آگهی حداکثر تا ساعت ۱۶مورخ ۱۳۹۵/۱۱/۱۶ ضمن در دست داشتن معرفی‌نامه، به نشانی: تهران ـ خیابان ولیعصر ـ خیابان دمشق ـ پلاک ۸ ـ شرکت خانه ـ دفتر امور قراردادها مراجعه نموده و نسبت به خرید اسناد مناقصه اقدام نمایند و در صورت نیاز به اطلاعات بیشتر با شماره تلفن ۸۸۹۰۹۱۰۱ داخلی ۱۴۴ تماس حاصل نمایید. به پیشنهادهای مشروط و مبهم و پیشنهادهایی که با شرایط مندرج در آگهی اختلاف داشته باشد و یا بعد از مهلت مقرر واصل گردد، مطلقاً ترتیب اثر داده نخواهد شد.
بدیهی است، این شرکت، در ردیا قبول هر یک یا تمام پیشنهادها، بدون آنکه نیاز به ذکر دلیل یا ارائه مستندات باشد، مخیر است. هزینه درج آگهی به عهده برنده مناقصه می‌باشد.
شرایط تکمیلی شرکت در مناقصه در اسناد موجود است و پیشنهاددهندگان می‌بایست یک نسخه از شرایط مناقصه را دریافت و پس از امضاء و ممهور نمودن آن، به پیشنهاد خود ضمیمه نمایند.

آگهی مناقصه جهت خرید کاغذ به مشخصات ذیل

شرکت افست (سهامی عام)

۱) ۵۰۰۰ متریک تن کاغذ رول سفید ۷۰ گرمی
۲) ۳۰۰۰ تن کاغذ رول مکانیکال LWC ۶۰ گرمی
شرکت افست بدینوسیله تمایل خود را جهت خرید کاغذ با مشخصات فوق‌الذکر از طریق مناقصه عمومی اعلام می‌دارد.
حداکثر مهلت تحویل کاغذهای خریداری شده شش ماه از تاریخ گشایش اعتبار اسنادی و حمل از طریق بندرعباس طبق شرایط قید شده در قرارداد مناقصه خواهد بود.
شرکت کنندگان در این مناقصه می‌توانند شرایط قرارداد را از طریق دبیرخانه شرکت به آدرس ذیل هر چه سریعتر با ارائه معرفی‌نامه و مهر شرکت دریافت نمایند. مهلت ارسال مدارک و نمونه کاغذ مورد نیاز جهت بررسی تا پایان وقت اداری روز چهارشنبه ۹۵/۱۱/۲۰ خواهد بود.
آدرس: شرکت افست
کیلومتر ۴ جاده آبعلی، مقابل خیابان سازمان آب، پلاک ۸
کدپستی: ۱۷۴۶۸۵۳۱۷۱
تلفن تماس: ۷۷۳۳۹۰۹۳ـ داخلی ۳۳۳
موبایل ـ ۰۹۱۲۱۲۴۶۸۷۹
**فاکس

رشد ۸۷ درصدی ارزش کل معاملات بورس کالا

طی فعالیت ۱۰ ماهه بورس کالای ایران، افزون بر ۲۸ میلیون تن انواع کالا به ارزش بیش از ۶۵۰ هزار میلیارد ریال در بازارهای مختلف بورس کالای ایران و در قالب معاملات فیزیکی، اوراق سلف استاندارد و گواهی سپرده کالایی به صورت نقدی، سلف و نسیه داد و ستد شد که در مقایسه با مدت مشابه سال ۹۴از نظر حجم با رشد ۴۲ و از نظر ارزش با رشد ۸۷ درصدی مواجه شد.

در بازار فرعی بورس کالای ایران هم طی این مدت ۹۲ هزار و ۶۰۶ تن انواع کالا در گروه های کالایی کشاورزی، پلیمری، شیمیایی، ضایعات، معدنی و صنعتی، سولفات و آهک، به ارزش بیش از یک هزار و ۲۲۹ میلیارد ریال داد و ستد شد.

به گزارش روابط عمومی بورس کالا، طی این مدت در تالار محصولات صنعتی و معدنی بورس کالا انواع محصولات شامل سنگ آهن ، آلومینیوم، فولاد، شمش روی، شمش طلا، مس، سیمان، کنسانتره فلزات گرانبها، سولفور مولیبدن و کک متالورژی مورد معامله قرار گرفت.

تالار فرآورده های نفتی و پتروشیمی نیز شاهد معامله انواع قیر، مواد پلیمری و شیمیایی، سلاپس واکس، عایق رطوبتی، گاز آرگون، گوگرد کلوخه و گرانوله، لوب کات سنگین و سبک، و وکیوم باتوم در دو بخش صادراتی و داخلی بود. در تالار کشاورزی نیز کالاهایی مانند جو، ذرت، شکر سفید، انواع کنجاله، مرغ منجمد،زعفران، گندم خوراکی و دورم، برنج،دانه روغنی و روغن خام از سوی مشتریان خریداری شد. بر اساس این گزارش،بازار مشتقه بورس کالای ایران طی ۱۰ ماه سال ۹۵ ، شاهد انعقاد بیش از دو میلیون و ۵۴۵ هزار قرارداد آتی سکه طلا به ارزش بیش از ۳۰۰ هزار میلیارد ریال بود که در مقایسه با مدت مشابه سال ۹۴ حدود ۱۴۴ درصد از نظر تعداد و ۲۰۲ درصد از نظر ارزش،رشد معاملات را تجربه کرد.

قراردادهای اختیار معامله هم از ابتدای راه اندازی تا پایان دی امسال به میزان ۲۵ هزار و ۴۴۵ قرارداد و به ارزش بیش از ۲۹۵ میلیارد ریال داد و ستد شد. ارزش بازار مالی بورس کالای ایران طی ۱۰ماهه امسال از مرز ۴۷ هزار میلیارد ریال عبور کرد که در مقایسه با مدت مشابه سال ۹۴ از رشد چشمگیر ۱۲۳۸ درصدی برخوردار شد در این بازار علاوه بر انواع اوراق سلف موازی استاندارد، گواهی سپرده کالایی سکه طلا، جو و ذرت مورد معامله قرار گرفت.

در بازار مالی بورس کالا هم ۶/۳ میلیون تن کالا در قالب اوراق سلف موازی استاندارد و ۳۸۱ هزار تن انواع کالا در قالب گواهی سپرده کالایی مورد معامله قرار گرفت که از این میزان ۹ هزار و ۵۶۱ سکه طلا به صورت گواهی سپرده کالایی داد و ستد شد.

میزان حجم کل معاملات در بازار فیزیکی بورس کالای ایران طی مدت مذکور افزون بر ۲۱میلیون و ۴۲۲ تن کالا بود که به ارزش بیش از ۳۰۲ هزار میلیارد ریال داد و ستد شد و حجم و ارزش معاملات بازار فیزیکی بورس کالای ایران در مقایسه با سال ۹۴ به ترتیب شاهد افزایش ۱۷ درصد و ۲۴ درصدی بود. طبق این گزارش طی دوره ۱۰ ماهه امسال، تالار محصولات صنعتی و معدنی شاهد معامله بیش از ۸ میلیون تن انواع کالا با ارزشی افزون بر ۱۲۸ هزار میلیارد ریال بود که در مقایسه با مدت مشابه پارسال بیش از ۵ درصد از نظر حجم و بیش از ۲۵/۵ درصد از نظر ارزش رشد معاملات را تجربه کرد.

از کل معاملات صورت گرفته در این تالار معامله حدود ۵/۸ میلیون تن انواع کالا به صورت سلف و به ارزش بیش از ۹۵ هزار میلیارد ریال انجام شد حدود ۲/۲ میلیون تن کالا هم به صورت نقدی و به ارزش بیش از ۳۲ هزار میلیارد ریال به فروش رفت در حالی که معاملات اعتباری (نسیه) در این تالار به میزان ۴۱۳۰ تن و به ارزش ۳۱۷ میلیارد ریال صورت گرفت.

در گروه محصولات فولادی بیش از ۵ میلیون و ۹۱۳ هزار تن انواع کالا به ارزش بیش از ۹۶ هزار میلیارد ریال در حالی مورد معامله قرار گرفت که در مقایسه با مدت مشابه سال ۹۴ از نظر حجم و ارزش به ترتیب افزایش ۱۶/۵ درصد و ۳۳ درصدی را تجربه کرد. در این تالار همچنین بیش از ۹۲ هزار تن انواع آلومینیوم،مقدار ۱۳۷۰ تن شمش روی،حدود ۲۲۲ هزار تن انواع محصولات مسی و ۱۰۲ تن کنسانتره فلزات گرانبها،بیش از ۵۱۶۰ تن سولفور مولیبدن، معادل ۷۳۰۰ تن کک متالورژی، یک میلیون و ۸۷۰ هزار تن سنگ آهن و ۴۵۰۰ تن سیمان داد و ستد شد.

شمش طلا هم به میزان ۵۹۷ کیلوگرم در حالی در این تالار مورد معامله قرار گرفت که در مقایسه با ۱۰ ماه سال ۹۴ از نظر حجم و ارزش رشد ۲۸ درصدی و ۵۰ درصدی را تجربه کرد. ضمن آن که در ۱۰ ماهه اول سال ۹۵ بیش از ۲ میلیون تن انواع محصول کشاورزی در بورس کالای ایران مورد معامله قرار گرفت که در مقایسه با مدت مشابه سال ۹۴ از نظر حجم و ارزش به ترتیب با رشد ۱۹۴ درصدی و ۱۶۷ درصدی مواجه شد.

از کل معاملات صورت گرفته در این تالار معامله حدود ۱/۸ میلیون تن انواع کالا به صورت نقدی و به ارزش بیش از ۱۷ هزار میلیارد ریال انجام شد حدود ۲۸۱ هزار تن کالا هم به صورت سلف و به ارزش بیش از ۷ هزار میلیارد ریال به فروش رفت در حالی که معاملات اعتباری (نسیه) در این تالار به میزان ۷۲۶۰ تن و به ارزش ۱۰۵ میلیارد ریال صورت گرفت.

در گروه محصول جو بیش از یک میلیون و ۲۴۶ هزار تن انواع جو دامی به ارزش بیش از ۸ هزار میلیارد ریال مورد معامله قرار گرفت که نسبت به مدت مشابه سال ۹۴ رشد چشمگیری را تجربه کرده است. در این تالار همچنین بیش از ۲۴۵ هزار تن انواع ذرت،مقدار ۱۱ هزار و ۳۱۰ تن کنجاله،حدود ۹۵۶۶ تن مرغ منجمد، هشت کیلوگرم زعفران،مقدار ۱۷۵۷۱ تن برنج،حدود ۵۰ تن دانه روغنی و ۲۲ هزار و ۱۸۹ تن روغن خام داد و ستد شد.

همچنین شکر به میزان ۳۸۸ هزار تن و به ارزش بیش از ۹ هزار میلیارد ریال در این تالار مورد معامله قرار گرفت.

گفتنی است که طی ۱۰ ماه سالجاری افزون بر ۱۱میلیون تن انواع کالا به ارزش بیش از ۱۴۷ هزار میلیارد ریال در تالار فرآورده های نفتی و پتروشیمی بورس کالای ایران مورد معامله قرار گرفت که از نظر حجم معاملات بخش فرآورده های پتروشیمی با رشد ۳۱ درصدی و بخش فرآوردهای نفتی با رشد ۹۱/۷ درصدی همراه شد. بیشترین حجم معاملات در تالار محصولات پتروشیمی در این مدت به پلیمری ها اختصاص یافت به طوری که این محصولات با حجم ۲ میلیون و ۱۸۷ هزار تن و ارزش ۷۹ هزار میلیارد ریال معامله شد که نسبت به مدت مشابه سال ۹۴ از نظر حجم و ارزش رشد ۳۱ درصدی و ۳۳ درصدی را تجربه کرد.

در گروه مواد شیمیایی طی دوره فوق،معامله ۸۰۰ هزار تن انواع محصولات شیمیایی به ارزش بیش از ۱۴ هزار میلیارد ریال ثبت شد که این گروه در مقایسه با مدت مشابه پارسال،با رشد ۲۵ درصدی و ۳۶ درصدی حجم و ارزش معاملات مواجه شد.

در تالار فرآورده های نفتی ۴ میلیون و ۱۶۸ هزار تن قیر به ارزش بیش از ۳۰ هزار میلیارد ریال به فروش رفت که از نظر حجم در مقایسه با مدت مشابه پارسال از رشد ۶۰ درصدی برخوردار بود.

از دیگر کالاهای معامله شده در این تالار می توان به داد و ستد ۲۹۵ هزار تن گوگرد،حدود ۲/۶ میلیون تن وکیوم باتوم،مقدار ۸۴۰ هزار تن لوب کات ،بیش از ۲۳ هزار و ۱۰۰ تن سلاپس واکس و ۴۰ هزار و ۶۱۲ تن عایق رطوبتی اشاره کرد. بر اساس این گزارش طی ۱۰ ماهه سالجاری حدود ۴ میلیون و ۹۱۶ هزار تن انواع کالا به ارزش بیش از ۷۵۷ میلیون دلار در تالار صادراتی بورس کالای ایران مورد معامله قرار گرفت.

در این تالار یک میلیون و ۸۷۰ هزار تن سنگ آهن به ارزش بیش از ۵۸ میلیون دلار برای صادرات به بازارهای جهانی داد و ستد شد. محصول قیربه میزان ۲ میلیون و ۷۹۱ هزار تن و به ارزش بیش از ۶۵۹ میلیون دلار در این تالار مورد معامله قرار گرفت و گوگرد به میزان ۱۷۸ هزار تن و به ارزش بیش از ۱۰میلیون دلار به فروش رفت.

از دیگر کالاهای داد و ستد شده در این تالار می توان به معامله ۴۰ هزار و ۶۱۲ تن عایق رطوبتی،مقدار ۳۲۷۰ تن محصول کشاورزی، بیش از ۱۵ هزار و ۷۰۰ تن لوب کات و ۱۷ هزار و ۷۵۰ تن وکیوم باتوم اشاره کرد.

خبر دیگر اینکه رییس هیات مدیره کارگزاری مهرآفرین به گسترش معاملات غیر رسمی در بازار ارز اشاره کرد و گفت: متاسفانه معاملاتی که در بازار غیر رسمی به شیوه های مختلف از جمله معاملات فردایی انجام می شود، هیچ تضمین و مقرراتی ندارد و این امر باعث ریسک بالای معامله گران و بعضا کلاهبرداری می شود.

شاهین چراغی در گفتگو با پایگاه اطلاع رسانی بازار سرمایه (سنا) با بیان اینکه راه اندازی بازار مشتقه ارز در ساختاری نظام مند، از نیازهای امروز فعالان اقتصادی به شمار می رود، گفت: طی هفته های اخیر که نوسان بهای دلار زیاد شد، خبرهای مختلفی از رواج معاملات فردایی در بازار ارز منتشر می شود که این معاملات غیرقانونی بوده و هیچ تضمین و تعهد اجرایی ندارد؛ این در شرایطی است که در تمام دنیا بازارهای متشکل برای پوشش ریسک نرخ ارز وجود دارد و اکنون در کشور ما این زیرساخت وجود دارد.

به گفته وی، اینکه معاملات فردایی در بستری غیرشفاف رونق می گیرد، نشان می دهد که فعالان بازار ارز هم مستعد راه اندازی یک معاملات قانونی و شفاف هستند و اگر بازار مشتقه ارز در بورس کالا شکل بگیرد، با استقبال روبه رو می شود.

چراغی با تاکید بر اینکه از معاملات ارزی که در بازار آزاد انجام می شود، هیچ اطلاعاتی دقیقی وجود ندارد، اظهار داشت:با راه اندازی بازار مشتقه ارز، بخش قابل توجهی از تقاضای سفته بازان به سمت این بازار مالی سوق پیدا می کند و دیگر شاهد نوسانات کاذب در بازار واقعی ارز نخواهیم بود.

این کارشناس ارشد بازار سرمایه در ادامه به توسعه ابزارهای مالی در بورس کالا اشاره کرد و گفت: به تازگی قراردادهای اختیار معامله سکه طلا در بورس کالا راه اندازی شده که این ابزار جدید مالی با اقبالی خوبی روبه رو شده است و به این ترتیب به نظر می رسد بازار آتی ارز نیز ظرف مدت کوتاهی با استقبال گروه های مختلف به منظور پوشش ریسک نوسانات نرخ ارز و همچنین کسب سود با اخذ موقعیت های متفاوت مواجه شود.

پگاه گلپایگان ۹۹۰۰ ریالی شد

سومین عرضه اولیه به روش ثبت سفارش با عرضه ۱۰ درصد از سهام شرکت پگاه گلپایگان با نماد "غگلپا" انجام شد.

به گزارش روابط عمومی فرابورس ایران، تعداد ۱۲ میلیون سهم این شرکت به اشخاص حقیقی و حقوقی فروخته شد که در جریان عرضه اولیه، هر سهم پگاه گلپایگان ۹۹۰۰ ریال کشف قیمت شد.

سفارش خرید برای هر سهم پگاه گلپایگان در دامنه قیمتی ۹۰۰۰ تا ۹۹۰۰ ریال قرار داشت و در جریان این عرضه به ۷۸ هزار و ۶۰ شخص حقیقی و حقوقی سهام این شرکت تخصیص یافت.

به رغم اینکه ۱۲ میلیون سهم این شرکت عرضه شد تقاضا برای آن حدود دوبرابر بود به طوری که ۲۳ میلیون تقاضا در جریان این عرضه ثبت شد.

حداکثر سهام قابل خریداری توسط هر شخص حقیقی و حقوقی ۳۰۰ سهم در نظر گرفته شده بود اما با توجه به افزایش تقاضا، بیشترین سهم تخصیص یافته به هر فرد تعداد ۱۵۴ سهم بود.

دوره ثبت سفارش برای تمامی معامله‌گران برخط و غیربرخط از ساعت ۱۰ تا ۱۲ در نظر گرفته شد.

شرکت شیر پاستوریزه پگاه گلپایگان با سرمایه ۱۲۰ میلیارد ریالی دارای ۱۲۰ میلیون سهم است که ۱۰ درصد آن در جریان عرضه اولیه به فروش رفت.

این شرکت آذر سال ۹۴ در بازار دوم فرابورس ایران پذیرش و نماد آن شهریور سال جاری درج شد. این شرکت در گروه محصولات غذایی و آشامیدنی به جز قند و شکر و زیرگروه تولید لبنیات قرار دارد.

پرداخت سود به سرمایه گذاران بورسی

مدیر امور ارتباط با مشتریان و خدمات الکترونیک شرکت سپرده گذاری مرکزی اوراق بهادار و تسویه وجوه (سمات) از پرداخت بیش از یک هزار و ۶۱۹ میلیارد ریال سود انواع اوراق در دی امسال خبر داد.

به گزارش روابط عمومی سمات، شادروز خسروی با بیان مطلب فوق افزود: بیش از یک هزار و ۶۱۹ میلیارد و ۲۹۷ میلیون ریال سود انواع اوراق در ماه جاری به سرمایه گذاران پرداخت خواهد شد.

وی تصریح کرد: زمان سر رسید اوراق اجاره شرکت‌های نفت پارس ،قطارهای مسافری و باری جوپار،خدمات ارتباطی رایتل،قائد بصیر،کاشی و سنگ پرسپولیس یزد دربهمن است که شرکت سپرده گذاری مرکزی سود این اوراق را به سرمایه گذاران پرداخت می کند.

خسروی ادامه داد: سود اوراق مشارکت شرکت‌های توسعه خاورمیانه، گل گهر،سیمان کردستان و شهرداری‌های شیراز، تهران، سبزوار،مشهدو کرج ماه جاری به حساب سرمایه گذاران واریز خواهد شد.

مدیر امور ارتباط با مشتریان و خدمات الکترونیک سمات خاطر نشان کرد: سررسید سود اوراق گواهی سپرده عام گردشگری و پارسیان و مرابحه شرکت ایرانی تولید اتومبیل سایپا در بهمن است که شرکت سپرده گذاری مرکزی سود این اوراق را به سرمایه گذاران پرداخت می کند. وی با بیان اینکه هم اکنون در حدود ۵۰ نوع اوراق (اجاره، مرابحه، مشارکت، گواهی سپرده، اسناد خزانه و استصناع) در بازار سرمایه منتشر شده است، اظهار داشت: سود این اوراق به صورت ماهانه و یا سه ماهه یکبار به سرمایه گذاران پرداخت می شود.

بررسی اصلاح فرآیند انتشار پیش بینی سود شرکت ها

در راه توسعه بازار سرمایه که همواره در دستور کار سازمان بورس و اوراق بهادار قرار دارد، نشست "هم‌اندیشی بررسی مزایا و معایب الزام پیش‌بینی سود" به عنوان یکی از مسائل مهم بازار سرمایه برگزار شد.

این نشست با حضور دکتر محمدی رییس سازمان بورس و اوراق بهادار، دکتر سعید فلاح پور عضو هیئت مدیره و رئیس مرکز پژوهش،توسعه و مطالعات اسلامی، سید احمد عراقچی عضو هیات مدیره و معاون اجرایی سازمان بورس و اوراق بهادار، دکتر سعید اسلامی دبیرکل کانون نهادهای سرمایه گذاری، روح الله میرصانعی دبیرکل کانون کارگزاران، دکتر محسن فاضلیان مدیر عامل تأمین سرمایه بانک مسکن، محمودرضا خواجه‌نصیری مدیرعامل تأمین سرمایهٔ امین و جمعی دیگر از کارشناسان و فعالان بازار سرمایه برگزار شد.

به گزارش پایگاه اطلاع رسانی بازار سرمایه (سنا)، در این نشست که با هدف بحث و تبادل نظر درخصوص گزارش های پیش‌بینی سود و بررسی مزایا و معایب آن برگزار شد، دکتر محمدی در جمع مدیران ارشد سازمان بورس و اوراق بهادار و فعالان بازار سرمایه به لزوم تشکیل نشست های هم اندیشی با محور مسائل بازار سرمایه و کسب نظر صاحب نظران و همچنین بر ضرورت تقویت تحلیل در بازار سرمایه تأکید کرد.

دکتر محمدی ضمن اشاره به اهمیت ایجاد فضای تحلیل گفت: سود پیش‌بینی شده شرکت‌ها می‌تواند به‌عنوان عنصری کلیدی در تصمیم‌گیری اقتصادی سرمایه گذاران، اعتباردهندگان، مدیران بنگاه های تجاری و سایر فعالان اقتصادی که به نوعی از ابزارهای پیش بینی استفاده می‌کنند نقش آفرین باشد اما این امر با محدودیت های ذاتی همراه بوده و شاید الزام ارائهٔ پیش بینی شود و همچنین به دلیل تاثیر آن در توقف نمادها باید مورد بازبینی قرار گیرد.

سخنگوی سازمان بورس ادامه داد:بنابراین دستیابی به استانداردهای لازم برای انتشار و افشای اطلاعات به‌خصوص پیش بینی سود آتی یکی از ضرورت های امروز بازار سرمایه است و این مهم فقط با همکاری همه فعالان بازار سرمایه امکان پذیر می‌شود.

در ادامه این نشست، تحقیق تطبیقی صورت گرفته در مرکز پژوهش، توسعه و مطالعهٔ اسلامی با موضوع مزایا و معایب گزارش‌های پیش‌بینی سود و همچنین وضع آن در دیگر کشورها ارائه شد و فعالین بازار سرمایه نظرات خود را در خصوص ضرورت، معایب، الزامات و جایگزین های گزارش پیش‌بینی سود ارائه کردند. گفتنی است پیش بینی سود آتی شرکت‌ها یکی از مواردی است که سرمایه گذاران در تصمیمات مربوط به داد و ستد سهام از آن استفاده می کنند و در ارزش‌گذاری سهام هم مورد استفاده قرار می‌گیرد.

پیش بینی سود آتی از دیرباز مورد علاقه سرمایه‌گذاران، مدیران، تحلیلگران مالی، پژوهشگران و اعتباردهندگان فعال در بازار های سرمایه دنیا بوده و یکی از منابع اطلاعاتی بورس اوراق بهادار است اما به نظر می رسد در اکثر کشورها برای افشا و انتشار پیش بینی سود شرکت ها الزامی وجود ندارد و معمولاً مؤسسات مالی، رتبه بندی و تحلیل گران بر اساس اطلاعات مالی شرکت ها اقدام به تحلیل در بازار می‌کنند.

از سوی دیگر معاون نظارت بر بورس‌ها و ناشران سازمان بورس گفت:طی چند سال اخیر بازار سرمایه تلاش کرده انواع اوراق را طراحی و به شرکت‌های مختلف معرفی کند و یکی از آن‌ها اوراق رهنی است که در سال ۹۴ رونمایی شد؛این اوراق،تقویت بخش مسکن را به عنوان موتور محرکی برای بخش‌های مختلف اقتصادی کشور در پی دارد.

معاون نظارت بر بورس‌ها و ناشران سازمان بورس و اوراق بهادار یکی از محورهای اصلی فعالیت‌های چند سال اخیر در کشور را تلاش برای خروج از رکود اقتصادی دانست و گفت:برای نیل به رونق اقتصادی باید دو بخش واقعی و مالی اقتصاد به مثابه دو بال مهم، متناسب با هم حرکت کنند تا بتوانند نظام اقتصادی کشور را رو به جلو حرکت دهند. به گفته وی لازم است بخش‌های مالی کشور که شامل بانک، بیمه و بورس می‌شود، نقش خود را به گونه‌ای ایفا کنند که به افزایش تولید و به تبع آن بهره‌وری واحدهای اقتصادی منجر شوند.

به گزارش روابط عمومی فرابورس ایران، حسن امیری در نشست "بررسی وضع فعلی و دورنمای بازار سرمایه" که در اتاق بازرگانی، صنایع، معادن و کشاورزی اصفهان برگزار شد معضلات کنونی واحدهای تولیدی کشور را این‌گونه برشمرد:شمار زیادی از این واحدها در حال حاضر، زیر ظرفیت کار می‌کنند و بسیاری از آن‌ها هم با تعطیلی مواجه شده‌اند معضل دیگر مربوط به کمبود نقدینگی شرکت‌هاست که بازار سرمایه می‌تواند در زمینه تامین مالی به شرکت‌ها و فعالان اقتصادی کمک شایانی کند؛از این رو با استفاده از امکانات تامین مالی بازار سرمایه، تولید شرکت‌ها افزایش می‌یابد که این اتفاق هم روی EPEاثر مثبتی برجای می‌گذارد. به گفته وی طی چند سال اخیر بازار سرمایه تلاش کرده انواع اوراق را طراحی و به شرکت‌های مختلف معرفی کند و یکی از آن‌ها اورق رهنی است که در سال ۹۴ رونمایی شد؛ این اوراق، تقویت بخش مسکن را به عنوان موتور محرکی برای بخش‌های مختلف اقتصادی کشور در پی دارد.

امیری اضافه کرد:همچنین با استفاده از صندوق‌های سرمایه‌گذاری پروژه، بسیاری از پروژه‌های بزرگ می‌توانند تامین مالی شوند.

به گفته وی از دیگر امکاناتی که توسط بازار سرمایه فراهم شده، اوراق اجاره سهام است که مجوز این اوراق به تازگی در کمیته فقهی سازمان بورس اخذ شده و افزود: این اوراق اجاره برای شرکت‌های سرمایه‌گذاری بسیار مفید است؛ برای نمونه شرکتی که در پرتفوی خود سهامی دارد اما تمایلی به فروش آن ندارد، می‌تواند به پشتوانه این اوراق تامین مالی کند همچنین زمانی که مراحل مربوط به دستورالعمل این اوراق به طور کامل طی شود می‌تواند برای شرکت‌های هلدینگ ثمربخش باشد.

امیری همچنین یکی از محورهای مهم در تامین مالی شرکت‌ها را بحث ضمانت‌ها دانست و گفت:عمدتا تامین مالی به نظام بانکی متکی بوده و اوراقی که تاکنون منتشر شده نیز نیازمند ضامن بانکی بوده است،اما با ایجاد موسسات رتبه‌بندی می توان اوراق بدون ضامن منتشر کرد و این مسئله از اتکای شرکت‌ها به نظام بانکی برای ضمانت‌ها می‌کاهد. وی افزود: پیش از این، قواعد نسبتا دشوار موجود در سایر بازارها برای پذیرش شرکت‌های کوچک‌تر مانع از ورود آن‌ها به بازار سرمایه و بهره‌مند شدن از امکانات آن می‌شد اما اکنون فرابورس ایران امکان ورود شرکت‌ها با اندازه و دسته‌بندی‌های مختلفی را به بازار سرمایه فراهم آورده است. در ادامه این نشست،معاون عملیات و نظارت بازار فرابورس ایران با بیان این مقدمه که شرکت فرابورس ایران در سال ۸۷ و با هدف ایجاد بازاری کارامد برای انجام معاملات، تامین مالی طیف وسیعی از بنگاه‌های اقتصادی و کاهش وابستگی بخش‌های دولتی و خصوصی به بازار پول تاسیس شد، گفت: در حال حاضر فرابوس ایران بالغ بر ۷۰۰ میلیارد ریال سرمایه دارد، شش بازار در آن فعالیت می‌کنند و ۱۰۵ کارگزار و ۹ شرکت تامین سرمایه هم عضو فرابورس هستند.

بهنام محسنی در ادامه به ارائه آماری از بازارهای فرابورس ایران پرداخت و افزود: در حال حاضر در بازار اول تعداد ۲۸، در بازار دوم ۵۷، در بازار پایه ۱۶۱ و در بازار SME دو شرکت عضو هستند و ۱۸مورد اوراق اجاره، ۱۶مورد اوراق مشارکت، چهار مورد اوراق مرابحه، یک مورد اوراق رهنی، چهار مورد گواهی سپرده سرمایه‌گذاری عام، ۱۲ صندوق سرمایه‌گذاری قابل معامله (ETF)، ۲صندوق سرمایه‌گذاری جسورانه و دو صندوق زمین و ساختمان در فرابورس ایران درج یا پذیرش شده‌اند.

محسنی در ادامه یکی از کلیدی‌ترین انگیزه‌های راه‌اندازی بازار SMEرا شرایط پذیرش شرکت‌ها در سایر بازارهای فرابورس بیان کرد و گفت: تاکنون ۵۱۱ شرکت درخواست پذیرش خود را به فرابورس ارائه کرده‌اند که از میان آن‌ها ۱۷۸ شرکت پذیرش شده‌اند؛ از این تعداد هم ۱۳۸ شرکت در بازارهای اول و دوم درج شده و تنها ۹۸ شرکت (معادل ۲۰ درصد از شرکت‌های تقاضاکننده) به عرضه اولیه رسیده‌اند.

وی با اشاره به اینکه راه نیافتن حدود ۸۰ درصد از شرکت‌های یادشده به تابلوهای معاملاتی به آسیب‌شناسی موضوع و درنتیجه انجام مطالعات تطبیقی در دیگر کشورها انجامید، افزود: بررسی نتایج به دست آمده از مطالعات تطبیقی کشورهای ترکیه، کانادا، کره جنوبی، انگلستان و آمریکا درباره شرکت‌های کوچک و متوسط حاکی از آن است که تامین مالی مبتنی بر سرمایه، بسیار کاراتر از تامین مالی مبتنی بر بدهی است. محسنی علاوه بر این،ساده‌تر بودن قواعد پذیرش شرکت‌های کوچک و متوسط نسبت به شرکت‌های بزرگ، مشارکت سرمایه‌گذاران آگاه به دلیل ریسک بالای این بازارها و اهمیت مشارکت مشاوران مجاز و حسابرسان خبره و همچنین الزام وجود یک بازارگردان به منظور افزایش نقدشوندگی را از نتایج به دست آمده از این مطالعات عنوان کرد که در ادامه در تهیه دستورالعمل بازار SMEمد نظر قرار گرفته است. محسنی اختصاص بیش از۴۰ درصد از اشتغال و حدود یک‌سوم تا نیمی از ارزش افزوده کل کشور به شرکت‌های کوچک و متوسط را مهر تاییدی بر اهمیت بازار SMEو استراتژیک بودن این بازار دانست.

معاون عملیات و نظارت بازار فرابورس ایران در ادامه به محدودیت‌های فعالیت شرکت‌های کوچک و متوسط درکشور پرداخت و گفت: کمبود شفافیت مالی، ضعف در اتصال به زنجیره مهم عرضه محصولات وکمبود نقدینگی و سرمایه درگردش از موانع ساختاری پیش روی این شرکت‌ها هستند. محسنی در بخش دیگری از سخنانش، یکی از تفاوت‌های بازار شرکت‌های کوچک و متوسط با سایر بازارهای فرابورس ایران را نهادی بودن خریداران سهام بیان کرد و افزود: خریداران در این بازار شامل اشخاص حقوقی و سرمایه‌گذاران نهادی از جمله بانک‌ها، بیمه‌ها، هلدینگ‌ها،شرکت‌های‌سرمایه‌گذاری، صندوق‌های بازنشستگی، شرکت‌های تامین سرمایه، صندوق‌های جسورانه، سازمان‌ها و نهادهای دولتی و عمومی و هرشخص حقیقی درصورت خرید بیش از۵ درصد یا بیش از ۵ میلیارد ریال از ارزش اسمی اوراق بهادار،اعضای هیات مدیره، مدیران ناشر و اشخاصی که از لحاظ مسئولیت‌ها و وظایف کارکرد مشابه دارند، هستند؛ چرا که مقصود از تشکیل این بازار نه جذب سرمایه‌گذاران خرد، بلکه تحقق اهداف استراتژیک بوده است. خبر دیگر اینکه عضو هیات علمی دانشگاه با بیان این که با بازگشایی سهام های بانکی در هفته های جاری شاهد افت در شاخص بورس خواهیم بود گفت: بجای اینکه بانک مرکزی و هیات عامل بانک ها جوابگو باشند سازمان بورس چوب انتقادات را می خورد.

محسن علی حسینی اظهار داشت: برای همه اندیشمندان اقتصادی این امر روشن است که بازار سرمایه از مهمترین ارکان تصمیم گیری اقتصادی یک کشور است مانند بازار پول، که متولی آن بانک مرکزی بوده همچنانکه بانک مرکزی و تصمیمات آن می تواند اقتصاد یک کشور را دستخوش تحولات و تغییرات نماید، بازار سرمایه هم چه بسا نقش با اهمیت تری در اقتصاد داراست .

محسن علی حسینی افزود:در جلسات تصمیم گیری هیات دولت که منجر به تصمیمات اقتصادی برای کشور می شود، حضور رئیس بازار سرمایه و بررسی اثرات و تبعات تصمیمات در بورس، می تواند نقش آفرینی بیشتری در اینگونه تصمیمات داشته باشد. عضو سابق هیات مدیره بانک شهر خاطرنشان ساخت:اگر هدف ما شفافیت بیشتر و واگذاری شرکت به معنای واقعی به مردم است بازار سرمایه بیشترین نقش را در این باره می تواند ایفا کند اما در حال حاضر جای رئیس سازمان بورس در اینگونه تصمیمات خالی است.

استاد دانشگاه با اشاره به اقتصاد مردم محور گفت:ورود افراد بیشتر به این بازار، گسترش نقش مردم در اقتصاد و حضور شرکاء و سهامداران خارجی که منجر به توسعه و رشد شرکت های بورسی می شود منوط به این است که رئیس بازار سرمایه از قدرت بیشتری در اقتصاد برخوردار باشد و جایگاه آن حداقل نظیر رئیس بانک مرکزی دیده شود.

علی حسینی با اشاره به بسته بودن طولانی نماد بانک ها و باز شدن نماد بانک ملت با افت حدود ۴۰ درصدی در روز های گذشته افزود: تجربه نشان داده است که این اتفاق منجر به هماهنگی بیشتر مسئولان خواهد شد و ما کمتر شاهد اتفاقاتی نظیر پالایشگاه ها و پتروشیمی ها (در سال های قبل) یا بانک ها در این ایام خواهیم بود.

متاسفانه‌بخاطر این ناهماهنگی‌ها است که همه کاسه و کوزه‌ها سر سازمان بورس می‌شکنند و سهامداران از این سازمان ناراضی می شوند در حالیکه عملکرد بانک ها و نظارت بر ایشان در اختیار بانک مرکزی است.

علی حسینی در ادامه یادآور شد: با بازگشایی سهام های بانکی در هفته‌های جاری شاهد افت بیشتری در شاخص بورس خواهیم بود که منجر به نارضایتی سهامداران این بانک‌ها خواهد شد ولی بجای اینکه بانک مرکزی و هیات عامل بانک ها جوابگو باشند سازمان بورس می بایست چوب انتقادات را بخورد. استاد دانشگاه ابراز امیدواری کرد که بعد از بازگشایی بانک‌ها و افت چند واحدی شاخص، روند مثبت به بورس بازگردد.

از بورس انرژی هم خبر رسید که در جریان معاملات هفته گذشته بورس انرژی ، بازار برق شاهد معامله ۱۵ هزار و ۶۶۲ قرارداد معادل ۲۲۴ هزار و ۳۵۶ مگاوات ساعت به ارزش بیش از ۷۴ میلیارد و ۱۰۵ میلیون ریال بود.

به گزارش پایگاه اطلاع رسانی بازار سرمایه (سنا)، در آغاز جلسه معاملاتی،نمادهای بار پیک روزانه،بار پایه روزانه،میان باری روزانه و کم باری روزانه ۲۷ بهمن ۹۵ گشایش یافتند و همچنین نمادهای بار پیک روزانه، بار پایه روزانه، میان باری روزانه و کم باری روزانه اول بهمن ۹۵ در پایان جلسه معاملاتی متوقف شده و فرآیند تحویل آن ها آغاز شد از نکات حائز اهمیت معاملات فوق می‌توان به مشارکت ۳۲ شرکت توزیع نیروی برق در سمت خرید و ۱۴ نیروگاه در سمت فروش اشاره کرد.

همچنین در بازار فیزیکی بورس انرژی ایران کالاهای برش سنگین پتروشیمی جم، حلال ۴۰۲ و ۴۱۰ پالایش نفت شیراز، حلال ۴۱۰ پالایش نفت آبادان و پرویلین پالایش نفت شازند در رینگ داخلی و میعانات گازی مجتمع گازی پارس جنوبی در رینگ بین‌الملل بازار فیزیکی عرضه شدند که کل معاملات صورت گرفته و عرضه‌های مازاد معادل ۷۴۲ تن به ارزش قریب به ۱۲ میلیارد و ۴۱۱ میلیون ریال بود.

در تابلوی سلف موازی استاندارد هم برای قراردادهای با سررسید یکسال و بیشتر در بازار مشتقه بورس انرژی ایران، در تمامی نمادهای فعال ۹۸۰ قرارداد با ارزشی قریب به ۲ میلیارد و ۷۳۸ میلیون ریال مورد معامله قرار گرفت.

در مجموع ارزش کل معاملات فوق در بورس انرژی ایران به ۸۹ میلیارد و ۲۵۵ میلیون ریال بالغ شد.

در جلسه معاملاتی بعدی،علاوه بر معاملات مستمر در بازار قراردادهای سلف موازی استاندارد برق و قراردادهای سلف موازی استاندارد با سررسید یکسال و بیشتر در بازار مشتقه، می‌توان به عرضه کالاهای آیزوریسایکل، آیزوفید، حلال ۴۰۴ و نفتای سنگین تصفیه نشده پالایش نفت شیراز، میعانات گازی پتروشیمی رازی، پنتان پلاس پتروشیمی، متانول پتروشیمی شیراز و پتروشیمی فن آوران، برش سنگین و سوخت کوره سبک پتروشیمی تبریز در رینگ داخلی بازار فیزیکی اشاره کرد.

تک نمادهای کوچک اما پراقبال

در جریان معاملات هفته گذشته بورس تهران، تک نمادهای کوچک همچنان پراقبال بودند:برای نمونه،در گروه کانی های غیر فلزی نماد "کاذر" با توجه به قرار داشتن در سطوح حمایتی صف خرید شد.

در پایان معاملات فوق،شاخص کل متاثر معاملات مثبت نمادهای فخوز و فخاس با رشد حدود ۱۱/۵ واحدی به ارتفاع ۷۹ هزار و ۲۱۸ واحد رسید که در این بین نمادهای "بترانس" و "خودرو" بیشترین تاثیر منفی را ایجاد کردند.

به گزارش پایگاه اطلاع رسانی بازار سرمایه (سنا) و به نقل از کارگزاری آبان، در جریان داد و ستدهای فوق، گروه خودرویی که اکثرا منفی بودند دادوستدهای مثبت نماد "خکاوه" نمایان تر بود؛ اما با گذشت زمان، افزایش تقاضا و نوسانات مثبت برخی نمادهای گروه همانند خچرخش و خمحور مشاهده شد همچنین نماد "خاهن" علیرغم شروع منفی با ادامه حمایت حقوقی به صف خرید رسید لازم به ذکر است که حقوقی توسعه و تامین شریف خریدار یک میلیون سهمی خاهن بوده است.

گروه حمل و نقل اکثرا متعادل و منفی دنبال شدند؛در این بین نماد

استاندار خراسان جنوبی در بازدید از سرپرستی روزنامه اطلاعات در استان اعلام کرد:

آغاز مطالعات طرح انتقال آب دریای عمان به خراسان جنوبی

بیرجند – خبر نگار اطلا عات : تامین آب اشامیدنی ، کشاورزی وصنعتی برای استان یکی از مطالبات اصلی و اولویت اول مردم استان خراسان جنوبی است که در این زمینه اقداماتی در کوتاه مدت و اقداماتی نیز در درازمدت در دست پیگیری است که امیدواریم هرچه سریعتر اجرایی و عملیاتی شود.

سید علی اکبرپرویزی استاندار خراسان جنوبی هنگام دیدار از دفتر سرپرستی روزنامه اطلاعات در بیرجند با بیان این که تمامی مسئولان ارشد کشوری به اهمیت موضوع انتقال آب به استان خراسان جنوبی وقوف کامل دارند، افزود: با تلاش هایی که صورت گرفته برای اولین بار طرح بزرگ انتقال آب از دریای عمان به این استان وارد فاز مطالعاتی شده است.

وی با بیان این که بالغ بر ۴۰۰ روستای استان به وسیله تانکر آبرسانی می‌شوند، گفت: امید است با اقداماتی که صورت می گیرد تا پایان سال جاری بالغ بر ۶۰ روستای استان از مدار آبرسانی سیار خارج شده و از آب سالم و بهداشتی برخوردارشوند.

پرویزی، با اشاره به این که در بخش بهداشت و درمان اقدامات بسیار مطلوبی صورت گرفته است، افزود: تاکنون چندین میلیارد تومان اعتبار صرف خرید تجهیزات پزشکی برای بیمارستان های استان شده و جذب این اعتبارات میلیاردی به صورت روزانه ادامه دارد.

وی گفت: ظرف ۴ ماه اخیر بالغ بر ۱۵ میلیارد تومان تجهیزات پزشکی به بیمارستان فردوس تزریق شده است

اوبا بیان این که با پیگیری های صورت گرفته ظرف ۵ ماه اخیر بیمارستان رازی بیرجند در شرف بهره برداری قرار گرفته است، افزود: بهره برداری از اورژانس بیمارستان قاین از دیگر مواردی بود که ظرف چند ماه اخیر به نتیجه رسیده است.پرویزی، اتصال استان به خط ریلی راه آهن سراسری را یکی از سیاست های کاری دولت و مطالبات مهم مردم استان برشمرد وتاکید کرد: در حوزه راه آهن نیز پیگیری ها و اقدامات بسیار مناسبی به انجام رسیده است به گونه ای موفق به تخصیص صددرصدی اعتبارات مصوب در این پروژه در سال جاری شدیم.وی، گفت: با پیگیری هایی که صورت گرفت موفق به جذب ۵۰ میلیارد تومان اعتبار علاوه بر اعتبارات مصوب در پروژه دو بانده کردن محور ارتباطی بیرجند – قاین شدیم که اقدامی بسیار مهم و بی نظیر است.

او در بخش دیگری از سخنان خود به بخشودگی مالیاتی رسانه ها اشاره کرد وافزود: تنها ۱۰ درصد از درآمدهای مالیاتی دولت از قبل مشاغل و اصناف تامین می شود و ۹۰ درصد دیگر از درآمدها دراین بخش مربوط به درآمدهای خود دولت ،پیمانکاران، ادارات و دستگاه ها ، بیمه ها و شرکت های وابسته به دولت است چرا که دولت تدبیر و امید معتقد است در این زمینه نباید فشار بر بدنه مردمی وارد شود.

پرویزی، ادامه داد: دولت یازدهم به رغم تنگناهای مالی و اعتباری که با آن مواجه است در حوزه های مختلف اجرایی و عمرانی اقدامات زیربنایی و بسیار مهمی را به انجام رسانده است.

وی افزود: دولت تدبیر و امید در شرایطی مدیریت امور در کشور را به دست گرفت که دولت ۵۴۰ هزار میلیارد تومان بدهی داشت این در حالی ا ست که ۵۰۰ هزار میلیارد تومان نیز پروژه نیمه تمام عمرانی در سطح کشور وجود داشت که می باید تعیین تکلیف می شد.

اوبه اقدامات دولت تدبیر و امید در حوزه گازرسانی شهری و روستایی اشاره کرد و ادامه داد: در دهه فجرامسال بالغ بر ۷۰ میلیارد تومان پروژه در زمینه گازرسانی شهری و روستایی مورد بهره برداری قرار خواهد گرفت.

استاندار خراسان جنوبی مطبوعات و رسانه ها را بازوان توانمند توسعه استان بر شمرد و گفت: وجود احزاب، مطبوعات و رسانه های مستقل دو بال مهم در توسعه همه جانبه استان است.

وی افزود: با توجه به فعالیت محدود احزاب در طول سال ، وجود رسانه های مختلف که با استقلال به فعالیت رسانه ای می پردازند بسیار مهم و ضروری است.

اوبه تقویت و حمایت از رسانه ها در ابعاد مختلف اشاره کرد و ادامه داد: حمایت از رسانه های استان جزو سیاست ها و برنامه های کاری دولت تدبیر و امید است و قطعا این حمایت کمک به توسعه استان و تقویت دولت و نظام است.پرویزی گفت : رسانه ها ابزاری برای اصلاح امور هستند و به همان میزان که رسانه ها استقلال داشته باشند و بتوانند در فضایی آرام اقدام به اطلاع رسانی کنند به همان میزان نیز از بروز فساد یا ایجاد زمینه های انحرافات اداری و کاری در بخش های مختلف کا سته خواهد شد.

در جریان این بازدید غلامعلی خالدی سرپرست روزنامه اطلاعات و پیشکسوت عرصه مطبوعات استان با اشاره به برخی از مشکلات زیربنایی استان در حوزه آب ، راه و فرهنگ که بیشترین دغدغه مردم استان است از استاندار خراسان جنوبی خواستار پیگیری مطالبات به حق مردم استان شد.

رئیس سازمان بهزیستی: دولت از اجباری شدن غربالگری ژنتیک حمایت می کند

سنندج: رئیس سازمان بهزیستی کشور گفت: دولت از طرح اجباری شدن غربالگری ژنتیک قبل از ازدواج، برای کاهش معلولیت‌های ژنتیکی حمایت می کند و این طرح سال آینده قانونی خواهد شد.

انوشیروان محسنی بندپی در نشست با اصحاب رسانه و خبرنگاران کردستان در سنندج افزود: این طرح نمی خواهد موانعی برای ازدواج جوانان ایجاد کند، اما با انجام این غربالگری می توان از تولد نوزادان معلول جلوگیری کرد.

وی اضافه کرد در قالب این طرح قبل از ازدواج، زوج‌های‌جوان پرسشنامه ای سه صفحه ای را در مورد معلولیت‌های که در خانواده و منطقه خود می شناسند پر می‌کنند.

بندپی اظهار داشت : قدم اول در این رابطه ارتقاء سطح آگاهی مردم نسبت به این مقوله بوده و گسترش مراکز مشاوره و آزمایشگاه‌های ژنتیک در مراحل بعدی قرار دارند.وی گفت: هزینه غربالگری ژنتیک زوج‌های جوان در خانواده‌های بی بضاعت و کم توان نیز توسط بهزیستی پرداخت می شود.

***کودکان خیابانی خارجی**

رئیس سازمان بهزیستی افزود: ۷۰ درصد کودکان خیابانی در ایران، اتباع خارجی هستند که با قوه قضائیه هماهنگی می‌کنیم تا به لحاظ قانونی و حقوقی شرایطی فراهم شود که دوباره به اجتماع برگردند.

وی گفت: اجتماع‌پذیری و ساماندهی این کودکان به ویژه تلاش برای برگرداندن آنها به محیط مدرسه از اقدامات ویژه‌ای است که سازمان بهزیستی در این زمینه با جدیت دنبال می‌کند.رئیس سازمان بهزیستی اضافه کرد: این کودکان گاهی برای مقاصد دیگری مورد سوءاستفاده قرار می‌گیرند و اگر آنها به حال خود رها شوند، زمینه افزایش جرم بیشتر خواهد شد.

به گفته بندپی اگر کودکانی هم باشند که به‌خاطر ناتوانی در تامین هزینه، تحصیل را رها کرده‌اند، هزینه تحصیلی آنها و بازگشت به کلاس درس را برایشان فراهم می‌کنیم.

وی با اشاره به این‌که آمار دقیقی از کودکان کار وجود ندارد، گفت: آمارهایی بین ۱۰ تا ۱۲ هزار

***۷۰ درصد کودکان خیابانی اتباع خارجی هستند**

***همایش ارتقای امنیت آحاد جامعه نسبت به امر مناسب‌سازی اواخربهمن در کشوربرگزار می شود**

کودک خیابانی اعلام می‌شود که قابل قبول نیست و آمار دقیقی در این زمینه وجود ندارد اما تاکنون ۲۴۶۰ کودک در تهران پذیرش شده‌اند.

***طرح مراقبین خانگی بهزیستی**

رئیس سازمان بهزیستی کشور گفت: طرح مراقبین خانگی توان جویان یکی از طرح‌های بسیار موفق این سازمان بوده و با توجه به نتایج مثبت آن گسترش پیدا می کند.

بندپی افزود: خانه بهترین مکان برای مراقبت از توانجو بوده و اگر این امکان و مهارت مراقبت در خانه فراهم شود برای خانواده مراقبت از توانجو نیز آسان‌تر خواهد بود.

وی اضافه کرد: در قالب این طرح یکی از اعضای خانواده توانجو که از توانایی لازم برخوردار است، آموزش‌های لازم را فرا می‌گیرد تا از توانجو نگهداری کند.

وی در زمینه مددجویان پشت نوبت بهزیستی اضافه کرد: در حوزه اجتماعی براساس برنامه‌ریزی‌های صورت گرفته باید با توانمندسازی ۱۰ درصد از جامعه هدف، خارج و ۱۰ درصد از کسانی که نیازمند حمایت هستند، جذب خواهد شد.

رئیس سازمان بهزیستی کشور اظهار داشت : در حوزه توان‌بخشی با توجه به اینکه خروج این افراد به دلیل داشتن معلولیت از زیرپوشش سازمان امکان پذیر نیست و به تبع در زمینه جذب افراد جدید نیز با محدودیت‌هایی مواجه خواهیم بود.

وی اضافه کرد: البته استان‌های کمتربرخوردار مانند کردستان، لرستان، خراسان جنوبی، ایلام و غیره همانگونه که در تخصیص امکانات و تجهیزات توانبخشی ویژه دیده شده‌اند در اختصاص سهم جذب مددجو نیز با همین نگاه مورد توجه قرار خواهند گرفت.

بندپی در مورد وضع اقتصادی و ارتباط آن با افزایش آسیب‌های اجتماعی نیز گفت: هدف سازمان این است که از سیاست‌های صدقه‌ای دور شویم و در همین راستا توجه به مباحث اقتصادی به صورت ویژه در دستور کار قرار گرفته است.وی از توزیع یک وعده غذای گرم در تمام مهدهای کودک زیرپوشش سازمان بهزیستی در روستاهای استان خبر داد و گفت: این اقدام در راستای جلوگیری از مشکلات سوءتغذیه انجام شود.

رئیس سازمان بهزیستی کشور گفت: طرح همیار از دیگر اقدامات اثربخش در راستای توانمندسازی مددجویان زیرپوشش این سازمان بوده و هم اکنون ۲۰۰۰ گروه همیار در کشور تشکیل شده است.

***آسیب‌های اجتماعی رو به رشد**

رئیس سازمان بهزیستی کشور گفت: آسیب‌های اجتماعی در جامعه ما هم مانند سایر جوامع روند رو به رشدی دارد و به یکی از دغدغه‌های مسئولان تبدیل شده است.محسنی افزود: سازمان بهزیستی به عنوان تخصصی‌ترین دستگاه در مقوله آسیب‌های اجتماعی از جمله طلاق، حاشیه نشینی، کودکان خیابانی و سایر آسیب‌ها وارد عمل شده است.

وی اضافه کرد: در برنامه ششم توسعه این مقولات مورد توجه بیشتر قرار گرفته و نقش دستگاه‌های مختلف در این زمینه مشخص شده است.

این مسئول بهزیستی اظهار داشت: در قالب این برنامه کارگروه‌های مختلفی از جمله در رابطه با طلاق، مراقبین سلامت و کودکان خیابانی تشکیل شده و تمامی ظرفیت‌ها برای توانمندسازی جامعه هدف مورد توجه قرار گرفته است.

به گفته بندپی یکی از مقوله‌های شاخص در این برنامه توسعه کمی و کیفی اوژانس‌های اجتماعی است.

وی با بیان اینکه توسعه و تقویت این مراکز در سطح کشور و هدف‌گذاری ۱۴۰ شهر در فاز نخست در دستور کار قرار دارند، افزود: انجام اقدامات مداخله‌ای این مراکز در سال گذشته مانع از خودکشی بیش از ۴۲۴۰ زن و مرد در معرض خودکشی شد.

***مناسب‌سازی شهری برای معلولان**

رئیس سازمان بهزیستی کشور اظهارداشت: مقوله مناسب‌سازی شهری نیازمند فرهنگ سازی بوده و همه دستگاه‌های کشور به خوبی وارد این عرصه نشده‌اند.

وی اضافه کرد: تاکنون بهزیستی توانسته، مناسب سازی برای معلولان را فقط در ۶۰ درصد ادارات و مراکز خود ایجاد کند و در برخی دستگاه‌های دیگر کمتر از ۵۰ درصد است.

بندپی با بیان اینکه حضور در جامعه و برخورداری از امکانات به صورت عادلانه حق همه مردم است، اظهار داشت : نباید افراد معلول و کم‌توان را در خانه ایزوله کرد از این رو ایجاد بسترهای لازم برای حضور آنها در جامعه امری ضروری است.

وی با اشاره به برگزاری همایش ارتقای امنیت آحاد جامعه نسبت به امر مناسب‌سازی در ۲۵ و ۲۶ بهمن جاری در کشور گفت: در این همایش با حضور کارشناسان این مقوله مورد بررسی بیشتر قرار می‌گیرد.

معرفی مدیرعامل جدید شرکت آلومینیوم ایران

اراک – خبرنگار اطلاعات: در مراسمی از مجید پور عطار مدیرعامل سابق شرکت ایرالکو قدردانی و بهمن اخوان به عنوان مدیرعامل جدید این شرکت معرفی شد.

بهمن اخوان مدیرعامل شرکت آلومینیوم ایران(ایرالکو) دراین مراسم با اشاره به این‌که عرصه صنعت به ویژه در این شرکت جولانگاه بازی های سیاسی نیست، گفت: بازی های سیاسی بیش از ۱۰ هزار میلیارد ریال بدهی و ۲۸۰۰ میلیارد ریال ضرر برای این شرکت داشته است و بنابراین باید ازتکراراین اتفاقات جلوگیری شود.

وی با بیان اینکه ارتقاء تولید باید با برنامه و به دور از هرگونه حاشیه در دستور کارباشد،افزود: کاهش هزینه های جاری و جلوگیری از ریخت و پاش‌های غیر ضروری باید دردستور کارمسئولان بخش‌های مختلف شرکت آلومینیوم قرار گیرد.

او با اشاره به این‌که همه کارکنان این شرکت باید به فکر بالا بردن میزان تولید باشند، گفت:تمام مسائل و مشکلات شرکت آلومینیوم مورد بررسی قرار گرفته است و ، تنها راه حل مشکلات موجود ارتقاء تولید، بالا رفتن نرخ بهره وری و پرهیز از حاشیه های سیاسی است.

وی با بیان این‌که نمی توان در شرکتی که دربرگیرنده ۵۳ میلیون سهام عدالت است با بازی های سیاسی مردم را فراموش کرد و به فکر منافع شخصی بود، افزود:چشم امید مردم و رهبر معظم انقلاب به توسعه اقتصادی کشور از مسیر بالندگی صنایع است.

مدیرعامل شرکت آلومینیوم ایران بااشاره به اینکه برای خرید مواد اولیه و دیگر کالاهای مورد نیاز شرکت کمیسیونی تخصصی تشکیل شده‌است،گفت: بهترین نوع کالاباارزان ترین قیمت برای شرکت خریداری می شودوباید از تجربه های گذشته این شرکت درس عبرت گرفت و برای پرداخت بدهی ها و جبران ضررها، کار و تلاش شبانه روزی را سرلوحه امور قرار داد.

رئیس هیات مدیره شرکت ایرالکو هم با بیان اینکه این شرکت یکی از بنگاه های اقتصادی ارزشمند در کشور بشمار می رود، افزود: این شرکت در صورت مدیریت مطلوب می‌تواند به ندای مقام معظم رهبری در خصوص تحقق اقتصاد مقاومتی لبیک بگوید.

شهریار طاهر پور باتاکید بر این که سیاسی شدن ایرالکو به این شرکت و اقتصاد استان ضربه می زند، ادامه داد: مدیریت جدید این شرکت باید تلاش کند حاشیه ها را از تولید دور کند و تولید با کیفیت، انبوه و ارزان قیمت را با تمام قوا دنبال کند.

وی اعلام کرد: خط ۶ شرکت ایرالکو یکی از بهترین خطوط کارخانه های آلومینیوم دنیا است چراکه در این خط مسائل زیست محیطی کاملا مورد توجه قرار گرفته است .

او گفت: شرکت ایرالکو باید به بالاترین میزان سود دهی برسد چرا که فقط از این طریق می توان ضمن حفظ و ایجاد اشتغال در راستای عمل به تعهدات اجتماعی گام برداشت.

بررسی مشکلات کارخانه های ۲ شهرک صنعتی توسط هیات قضایی استان البرز

کرج – خبرنگار اطلاعات : هیات قضایی استان البرز شامل رئیس کل دادگستری و معاونان وی، دادستان عمومی و انقلاب مرکز استان، اعضای شورای قضایی ، روسای دادگستری و دادستان‌های شهرستان های استان البرز با حضور در شهرک صنعتی نظرآباد و سپهر این شهرستان، ضمن بازدید از مجتمع‌های تولیدی و صنعتی مختلف در جریان مسائل و مشکلات این مجتمع ها قرار گرفت.

رئیس کل دادگستری استان البرز در حاشیه این دیدار با اشاره به این که ایجاد اشتغال و تولید، زمینه ساز جامعه‌ای امن است گفت : امنیت سرمایه‌گذاری یکی از بنیادی‌ترین لازمه های فعالیت‌های اقتصادی است که دستگاه قضایی در تامین آن نقش زیادی دارد.احمد فاضلیان با اشاره به فعالیت کمیته حمایت قضایی از سرمایه‌گذاری در استان البرز، گفت:فعالیت این کمیته در دو سال اخیر منجر به حل مشکلات بیش از ۱۵۰ کار خانه شده است.

اوتاکید کرد: اعتقاد دستگاه قضایی این است که هرچقدر اشتغال و تولید بیشتر باشد در مقابل جرم نیز کاهش می‌یابد که بررسی انجام شده در دادسرای کرج نیز موید این موضوع است برای این که مطالعات نشان داد ۹۴ درصد زندانیان دارای شغل کاذب یا بیکار بوده و ۸۴ درصد از انها نیز مجرد هستند.فاضلیان باقدردانی از فعالان اقتصادی استان که توانسته‌اند به رغم شرایط سخت اقتصادی، صنعت را سرپا نگهدارند، اظهار کرد: دستگاه قضایی این آمادگی را دارد برای انجام رسالت خود و کاهش فشار بر فعالان عرصه تولید، حمایت خود را داشته باشد و به حل مشکلات در سریعترین زمان کمک کند.

وی با تاکید بر این که مهمترین اولویت استان البرز، تقویت بخش صنعت است تا زمینه برای پیشرفت و توسعه پایدار استان فراهم باشد، ابراز امیدواری کرد که با همدلی همه دستگاه‌های متولی، شرایط مساعدتری در استان ایجاد شود.

فاضلیان ا ضافه کرد: استان البرز با توجه به پتانسیل های موجود، آینده روشنی پیش روی خود دارد و دستگاه قضایی نیز پابه پای فعالان عرصه تولید و صنعت، تلاش خواهد کرد موانع، اراده پولادین سرمایه گذاران را سست نکند.وی گفت: تولید کننده نباید دغدغه‌ای جز تولید داشته باشد؛ بخشی از مشکلات تولیدکنندگان در حوزه قوانین و بخشنامه‌هاست که باید تسهیل و به روز شوند.

حاجی رضا شاکرمی، دادستان عمومی و انقلاب مرکز استان نیز با برشمردن مشکلات عمده ای که گریبانگیر صنعتگران و تولیدکنندگان است، گفت: کمبود نقدینگی، سود و جریمه وام های بانکی، نوسانات ارزی و برخی بخشنامه های دست و پاگیر توسط دولت از عمده این مشکلات هستند

وی افزود: دولت باید از درآمدهای نفتی صرفا برای سرمایه گذاری استفاده کند و بودجه هزینه‌های جاری را از طریق مالیات تامین کند.

تشییع پیکر ۳ شهید مدافع حرم در مشهد

مشهد – خبرنگار اطلاعات: پیکر مطهر ۳ شهید مدافع حرم ازاعضای لشکر فاطمیون در مشهد مقدس تشییع شد.

پیکرهای مطهر شهیدان محمدرضا مهدیزاده، عبدالله توکلی و حسن محمدی از مقابل مهدیه مشهد تا حرم رضوی تشییع و پس از طواف در مضجع نورانی ثامن الحجج(ع) در گلزار شهدای بهشت رضا (ع) این شهر خاکسپاری شد. این شهیدان در نبرد با تروریست های تکفیری در سوریه به شهادت رسیدند.

ثبت‌نام برای عقد زوج ها در حرم مطهر حضرت فاطمه معصومه(س)

قم ـ خبرنگار اطلاعات: در روزهای خاص مثل میلاد حضرت زهرا سلام‌الله علیها، ۱۳ رجب، دهه کرامت تمامی اداره پاسخگویی و خدمات فرهنگی آستانه برای اجرای مراسم عقد بسیج می‌شوند و حتی اتاق‌های اداری و سالن‌ها نیز در اختیار مراجعین قرار می‌گیرد.

علی فتح‌الله زاده، رئیس اداره پاسخگویی و خدمات فرهنگی آستان مقدس حضرت فاطمه معصومه سلام‌الله علیها گفت: از ابتدای سال ۹۵ تا دی، ۱۹۸۵ مراسم عقد در اتاق‌های عقد آستان مقدس حضرت فاطمه معصومه سلام‌الله علیها انجام شده است و در شش ماهه اول سال ۱۳۹۵ نسبت به نیمه‌نخست سال گذشته افزایش ۳۰درصدی مراسم عقد داشته‌ایم. رئیس اداره پاسخگویی و خدمات فرهنگی حرم کریمه اهل‌بیت(ع) افزود: از ۱۹۸۵ عقدی که در حرم کریمه اهل‌بیت(ع) انجام شده است، ۱۹۳۰ مراسم مختص هموطنان و ۵۵ عقد نیز برای ملیت‌های دیگر بوده است و مراسم اجرا شده متناسب با ظرفیت موجود و فضای اتاق عقدها بوده و این در حالی است که درخواست‌های زوجین جوان برای اجرای مراسم چندین برابر بوده که علت محدودبودن اتاق‌های عقد توانسته‌ایم در حد امکان پاسخگوی مراجعین باشیم. وی یادآور شد: از این تعداد ۱۵۴۸ عقد برای مجاورین آستان مقدس حضرت فاطمه معصومه سلام‌الله علیها بوده و ۳۳۱ عقد نیز برای مراجعین شهرستانی است و همچنین از ابتدای مهر امسال تا آخر دی با توجه به تعطیلی دو ماهه اتاق‌های عقد به علت ماه محرم و صفر ۵۶۲ عقد انجام شده است. رئیس اداره پاسخگویی و خدمات فرهنگی آستان مقدس حضرت فاطمه معصومه سلام‌الله علیها گفت: با توجه به اینکه زوجین باید ۱۰ روز قبل از اجرای مراسم عقد در این اداره ثبت‌نام کنند لذا به صورت ویژه از ۵ بهمن تا ۱۵ بهمن از زوجین جهت اجرای مراسم عقد در روز میلاد حضرت زینب سلام‌الله علیها ثبت‌نام می‌شود. وی با اشاره به فرایند ثبت‌نام اتاق عقد و تاکید بر اینکه حتما متقاضیان به سایت آستان مقدس حضرت فاطمه معصومه سلام‌الله علیها مراجعه کنند گفت: جهت رزرو اتاق عقد، زوجین باید مقدمات ثبت و آزمایش‌های مربوطه را انجام داده و سپس فرم مربوطه رزرو اتاق عقد را دانلود کرده و پس از تکمیل به تایید محضردار برسانند. زائرین نیز پس از تکمیل، آن را به ایمیل قرار گرفته در صفحه اتاق عقد ارسال کنند، سپس منتظر تماس جهت هماهنگی‌باشند.

برگزاری شب شعر در زادگاه فایز دشتستانی

کاکی ـ خبرنگار اطلاعات: در سومین نشست انجمن ادبی گندم که با حضور اعضای آن در فرهنگسرای بعثت کاکی برگزار شد، شاعران حاضر توافق کردند برخی از این جلسات را در روستای «گزدراز» زادگاه فایز دشتستانی برگزار کنند.

موضوع اصلی نشست ادبی در زمینه دوبیتی سرایی بود و شاعران به بحث و گفتگو در مورد این قالب شعری که از قالب‌های ریشه‌دار شعر پارسی است پرداختند و دوبیتی‌های سروده شاعران حاضر در نشست قرائت شد و مورد نقد و بررسی قرار گرفت. در این نشست معصومه احمدی‌منش مسئول انجمن ادبی گندم کاکی گفت: دوبیتی یک قالب زیبای شعری است که قافیه در آن اختیاری است و از ترانه‌های دوازده هجایی قدیم ایران است. وی افزود: از مشهورترین شاعران عرصه دوبیتی سرایی در ایران باباطاهر و فایز دشتی هستند که ما شاعران این بخش باید به خود ببالیم و افتخار کنیم که در دیاری شعر سرایی می‌کنیم که مهد و زادگاه دوبیتی سرای مشهور، فایز دشتی است. احمدی‌منش اضافه کرد: به پیشنهاد شاعران چهارمین نشست ادبی گندم شهر کاکی در زادگاه فایز (روستای گزدراز) در محل بستان فایز برگزار می‌شود. در ادامه این نشست شاعران محلی چون دکتر حاج‌ناصر جمالی حاجیانی، قاسم شیخیانی، یوسف احمدی، علی نوربخش، موسوی حاجیانی، مسعود مرادی، فرهاد حاجیانی، علیرضا دهقان، عیسی حاجی‌زاده، معصومه احمدی‌منش، ریحانه فیروزی، معصومه جوادی، شقایق زارع، ریحانه دهقان و بهاره زارع به شعرخوانی و نقد و بررسی اشعار پرداختند. عبدالرضا نصیری، سرپرست نمایندگی اداره فرهنگ و ارشاد اسلامی بخش کاکی نیز در این شب شعر گفت: با همکاری دوستان شاعر بخش کاکی، نشست‌ها بر حسب برنامه و هماهنگی‌های از پیش تعیین شده؛ با یک نظم خوب و استقبال پرشور در حال برگزاری است. وی افزود: امیدوارم این روند به همین صورت به پیش برود تا شاعران این دیار به حق قانونی خود که همان ترقی و پیشرفت در عرصه شعر و شاعری است برسند.

نیازمندیهای اطلاعات

نیازمندیها تلفنی آگهی می‌پذیرد ۲۲۲۲۵۳۳۳-۰۲۱

شماره نمابر نیازمندیها ۲۲۲۲۴۸۸۶-۲۲۲۲۴۹۶۳

خدمات املاک کد ۱۵۰۰

پرساله
زعفرانیه
الهیه – فرمانیه
مشارکت در ساخت معاوضه
ویلا – کلنگی آپارتمان
تجاری. اداری
مسکونی مبله و غیر مبله
۲۲۰۵۱۹۱۹

پیامهای شخصی کد ۱۷۰۰

سندوکارت خودرو پژو ۴۰۵ به شماره پلاک ۶۲۱ ۹۵ب ایران ۸۸ شماره شاسی ۸۳۰۲۲۴۰۷ شماره موتور ۱۲۴۸۳۰۴۵۴۵۹ مفقود و اعتبار ندارد

برگ سبز پژو ۴۰۵ مدل ۹۰ به ش شاسی NAAM11CA9BE100000 و ش موتور ۱۲۴۹۰۱۵۴۳۸۴ و پلاک ۲۲۸ و ۵۴ـ ایران ۶۳ به‌نام نجمه اسکندری مفقود و فاقد اعتبار است.

برگ سبز، برگ کمپانی، سند قطعی و کارت شناسایی خودرو سواری پژو ۲۰۶ مدل: ۱۳۹۳ به شماره شاسی: NAAP11FE2EJ498096 به شماره موتور: 163B0096337 پلاک: ۹۹ ایران ۵۸ـ ۲۵ مفقود گردیده و فاقد اعتبار می‌باشد.

برگ سبز برگ کمپانی و سند قطعی خودرو تویوتا RAV ـ راوفور ۲۵۰۰ ـ ۴ مدل: ۲۰۱۴ به شماره شاسی: JTMDF4EV6ED069991 به شماره موتور: 2ARE837002 به شماره پلاک: ۵۵ ایران ۵۸ـ ۲۵ مفقود گردیده و فاقد اعتبار می‌باشد.

آگهی مفقودی
اصل شناسنامه و برگ سبز خودرو سواری سیستم پژوتیپ جی ال ایکس ۸/۱ به شماره موتور ۱۲۴۸۸۱۶۵۸۵۱ و شماره شاسی NAAM01CAXAF117700 و پلاک ۹۴ـ ط ۹۶۱ ـ ۲۱ به نام محمد جباری فرزند عبدالله مفقود گردیده و از درجه اعتبار ساقط می‌باشد.
بستک

پروانه انتشار نشریه الماس که در تاریخ ۸۱/۶/۲۰ به شماره ثبت ۱۲۴/۸۲۱۹ صادره گردیده به نام آقای محمدرضا سلطانی مفقود گردیده است و از درجه اعتبار ساقط می‌باشد.

آگهی مزایده
شرکت تولیدی قطعات گیربکس میانرو (یزد موتورسیکلت سابق) در نظر دارد کارخانه واقع در استان یزد به مشخصات زیر را از طریق مزایده عمومی به‌فروش برساند:
متراژ زمین ۱۲۹۰۰ مترمربع، سوله ۳۴۰۰مترمربع و ساختمان اداری به متراژ حدوداً ۵۵۲مترمربع دارای برق سه فاز و سه خط تلفن و انشعاب آب و گاز واقع در استان یزد شهرک صنعتی خضرآباد خیابان دهم (فاز یک)
متقاضیان می‌توانند حداکثر تا پایان وقت اداری ۹۵/۱۱/۱۴ نسبت به دریافت فرم شرکت در مزایده به یکی از آدرس‌های زیر مراجعه نمایند
تهران ـ میدان آرژانتین ـ بلوار بیهقی دهم شرقی پلاک ۳
تلفن: ۳ـ۸۸۵۴۲۵۸۱ـ۰۲۱
یزد ـ شهرک صنعتی خضرآباد ـ خیابان دهم تلفن: ۳۷۲۷۲۵۳۹ـ۰۳۵

آگهی فراخوان عمومی نوبت اول شماره ۱۷ – ۹۵
فراخوان گزار: شرکت سهامی عمران شهر جدید عالیشهر
موضوع فراخوان: شرکت سهامی عمران شهر جدید عالیشهر در نظر دارد ، تعداد۶قطعه زمین با کاربری تفریحی ، ورزشی و مهدکودک واقع در فاز ۴شهر جدید عالیشهر طبق جدول ذیل از طریق فراخوان عمومی به صورت اقساط با دریافت ۵۰٪ نقد و مابقی اقساط ۳۰ماهه به متقاضیان واجد شرایط به فروش برسانند.
فراخوان عمومی ۶قطعه زمین با کاربری تفریحی، ورزشی و مهد کودک واقع در فاز چهار شهر جدید عالیشهر

ردیف	شماره قطعه	مساحت مترمربع	کاربری	فاز	سطح اشغال	تراکم (درصد)	تعداد طبقات	قیمت هر متر مربع به (ریال) اقساطی	قیمت کل (اقساط) با دریافت ۵۰٪ نقد و مابقی اقساط ۳۰ماهه	مبلغ ضمانتنامه (ریال)	تاریخ بازگشایی پاکت
۱	۴–۷۴۶	۱۶۸۰	تفریحی	۴	–	–	–	۱,۶۱۰,۰۰۰	۲,۷۰۴,۸۰۰,۰۰۰	۱۳۵,۲۴۰,۰۰۰	ساعت ۹ صبح روز دوشنبه مورخ ۹۵/۱۱/۲۵
۲	۴–۷۶۸	۷۳۶,۸۰	تفریحی	۴	–	–	–	۱,۸۴۰,۰۰۰	۱,۳۵۵,۷۱۲,۰۰۰	۶۷,۷۸۶,۰۰۰	
۳	۴–۷۰۸	۸۹۱,۶۵	ورزشی	۴	٪۱۰	–	۲	۱,۰۰۰,۰۰۰	۸۹۱,۶۵۰,۰۰۰	۴۴,۶۰۰,۰۰۰	
۴	۴–۷۵۱	۸۴۰	مهد کودک	۴	٪۴۰	–	۲	۱,۳۰۰,۰۰۰	۱,۰۹۲,۰۰۰,۰۰۰	۵۴,۶۰۰,۰۰۰	
۵	۴–۷۰۷	۶۱۶	مهد کودک	۴	٪۴۰	–	۲	۱,۳۰۰,۰۰۰	۸۰۰,۸۰۰,۰۰۰	۴۰,۰۴۰,۰۰۰	
۶	۴–۷۶۰	۶۳۰	مهدکودک	۴	٪۶۰	٪۱۲۰	۲	۱,۰۰۰,۰۰۰	۶۳۰,۰۰۰,۰۰۰	۳۱,۵۰۰,۰۰۰	

شرایط شرکت در فراخوان
ارائه موافقت نامه اصولی یا مجوز معتبر از دستگاه دولتی ذیربط
ارائه طرح مصوب و برنامه زمانبندی اجرای طرح که به تائید مرجع صادر کننده موافقت اصولی و شرکت رسیده باشد .
ارائه مستندات مربوط به توان مالی ساخت پروژه
ارائه تعهد نامه رسمی جهت ساخت ، عدم تغییر کاربری اتمام و اخذ پایانکار در مدت قرارداد
نوع ضمانتنامه شرکت در فراخوان:ضمانتنامه بانکی در وجه شرکت سهامی عمران شهر جدید عالیشهر(اعتبار ضمانتنامه بانکی حداقل باید سه ماه باشد یا واریز وجه به حساب سپرده شرکت سهامی عمران شهر جدید عالیشهربه شماره حساب ۲۱۷۳۶۹۱۰۵۲۰۰۶ نزد بانک ملی گلشن
محل اجرا و دریافت اسناد فراخوان : استان بوشهر ـ بزرگراه خلیج فارس ـ شهرجدید عالیشهر ـ بلوار زیتون ـ شرکت عمران شهرجدید عالیشهر ـ واحد امور قراردادها
مهلت دریافت اسناد فراخوان : از تاریخ درج آگهی نوبت دوم حداکثر تا ساعت ۱۴:۰۰روزشنبه مورخ ۹۵/۱۱/۲۳به مدت۱۴روزمی باشد.
مهلت تحویل اسناد فراخوان: حد اکثر تا پایان ساعت ۱۴:۰۰روزیکشنبه مورخ ۹۵/۱۱/۲۴می باشد.
تاریخ بازگشایی پیشنهادهای فراخوان : براساس اطلاعات مندرج در جدول فوق می باشد.
روابط عمومی شرکت سهامی عمران شهر جدید عالیشهر

آگهی تغییرات
شرکت صنایع گچ خوزستان سهامی خاص به شماره ثبت ۶۴۴۳۶ و شناسه ملی ۱۰۴۲۰۰۹۲۶۵۲
به استناد صورتجلسه مجمع عمومی عادی سالیانه مورخ ۱۳۹۵/۰۳/۲۹ تصمیمات ذیل اتخاذ شد : ترازنامه و حساب سود وزیان سال مالی منتهی به ۱۳۹۴ به تصویب رسید . موسسه حسابرسی آگاه اندیشان خردمند به شناسه ملی ۱۰۱۰۳۹۲۸۶۰۰ به سمت بازرس اصلی و آقای خسرو امین موید به شماره ملی ۱۳۷۷۸۳۹۴۰۰ به سمت بازرس علی البدل برای مدت یکسال مالی انتخاب گردیدند. آقایان علاء میرمحمدصادقی به شماره ملی ۱۲۸۰۷۶۷۳۹۱ و محمدعلی میرمحمدصادقی به شماره ملی ۱۲۸۵۳۳۷۲۳۹ و احمد میرمحمدصادقی به شماره ملی ۰۰۴۹۵۱۴۸۲۲ و سید نورالدین عرفانی به شماره ملی۲۱۲۱۲۶۸۳۲۴ وخانم اشرف السادات میرمحمدصادقی ۰۰۴۹۴۲۲۲۷۸ به عضویت هیئت مدیره برای مدت دوسال برگزیده شدند . روزنامه اطلاعات برای درج آگهی های رسمی شرکت برای مدت یکسال تعیین گردید .
سازمان ثبت اسنادواملاک کشور
اداره ثبت شرکت ها و موسسات غیرتجاری تهران (۱۹۳۴۳)

آگهی تغییرات شرکت ویژن سهامی خاص به شماره ثبت ۲۲۷۹۹ و شناسه ملی

پیام وزیر فرهنگ و ارشاد اسلامی به سومین جشنواره ملی حضرت زینب(س)

زنجان: وزیر فرهنگ و ارشاد اسلامی در پیامی به سومین جشنواره ملی حضرت زینب(س) موسوم به ' شکوه شکیبایی '، ابراز امیدواری کرد، این جشنواره بتواند گام موثری در راستای شناخت بهتر حضرت زینب کبری (س) و شناساندن عمق فضیلت و معنویت و اخلاق آن حضرت به نسل امروز باشد.

متن این پیام که توسط سید هادی حسینی، معاون حقوقی، امور مجلس و استان‌های وزارت فرهنگ و ارشاد اسلامی در آیین اختتامیه سومین جشنواره ملی حضرت زینب(س) قرائت شد به این شرح است:

بسم‌الله الرحمن الرحیم

سلام بر زینب (س) که زینت پدر است، سلام بر زینب کبری که اسوه صبر و شکیبایی است، سلام بر زینب کبری که پیام‌آور عاشوراست و سلام بر زینب کبری که الگوی مادران و خواهران و دختران امروز است.

حضرت زینب (س) بزرگ بانوی جهان اسلام، بیدارگر و ادامه دهنده نهضت عاشورا و نمونه بی‌نظیر ایثار است.

این بانوی تربیت شده خاندان نبوت، اسوه‌ای نیکو برای حق طلبی و دفاع از ایمان و عقیده الگویی بی‌مانند در شهامت و شجاعت و فصاحت و بلاغت بود.

زینب (س) تجسم زهد، ورع، علم، عفاف، حریت و متخلق به اخلاق الهی است، آن بزرگوار (س) راه مقاومت در برابر باطل را به امت نشان داد و فداکاری در راه خدا و چشم‌پوشی از همه چیز را در راه برافراشتن پرچم حق به مردان و زنان آموخت.ایثار و فداکاری، صبر و بردباری، دانش وسیع و سخنان سنجیده و منطقی او در مقاطع حساس در حالی که در تحت شرایط سخت روحی ومصیبت‌های جانکاه بود، از او چهره ای بی‌نظیر در جهان انسانیت ترسیم نموده که همواره چون مشعلی فروزان راه نجات انسان‌ها از زیر بار ظلم و ستم و تحقیر و حق‌کشی رهنمون می‌شود.

کلمات و فرمایشات گهربار آن حضرت در خطبه‌هایی که از آن حضرت روایت شده است خود قوی‌ترین دلیل بر کمال فصاحت وبلاغت آن بانوی بزرگوار اسلام است، همان بانویی که امام سجاد (ع) در حق ایشان فرمودند:«ای عمه!، شما الحمدلله بانوی دانشمند هستی که تعلیم ندیده و بانوی فهمیده‌ای هستی که بشری تو را تفهیم نکرده است».

و جز این هم انتظاری نیست، چرا که الگوی راستین حضرت زینب (س) مادرش فاطمه الزهرا (س) است و در دامان پر مهر و عنایت فاطمه (س) از سرچشمه معارف اسلامی و قرآنی سیراب گشته است.

هوش و ذکاوت، دوراندیشی، تدبیر و تفکر این بانوی گرامی اسلام در مرتبه‌ای از درایت و تعقل قرار دارد که لقب «عقیله بنی هاشم» برازنده اوست، مدیریت این بانو را می‌توان در صحنه‌های مختلف کربلا و کوفه و شام مشاهده کرد که توانست هم کاروان بی‌سرپرست را اداره کند و هم پیام شهیدان را به گوش همگان برساند.

رسالت اصلی حضرت زینب (س) پس از به شهادت رسیدن امام حسین (ع و ۷۲ تن از یارانش آغاز گردید، که با ایراد سخنان آتشین به بیدارگری مردم کوفه و افشاگری ظلم و ستمی که از سوی خاندان امیه بر آل طه وارد شده بود، پرداخت و بر تبلیغات چندین ساله مسموم بنی امیه درباره بنی‌هاشم خط بطلان کشید.این بانو در عمل به همه آموخت که می‌توان به موقع حس عاطفی و انسانی را در اوج داشت و نیز به موقع در برابر دشمن با قدرت تمام ایستاد.

او به ما آموخت که نه به خاطر عاطفه انسانی روحیه خود را باید باخت و تسلیم دشمن شد و نه به خاطر مبارزه به کلی عواطف را کنار گذاشت.

از روحیه و شخصیت مردم زمانه خود و توصیه به قدرشناسی از دلسوزان جامعه قبل از آنکه از دست بروند، از جمله مهم این نکات است.امیدواریم این همایش گام موثری باشد در راستای شناخت بهتر آن حضرت و شناساندن عمق فضیلت و معنویت و اخلاق حضرت زینب کبری (س) به نسل امروز که تشنه آگاهی و نیازمند شناخت الگوهای جاودان هستند.از خداوند متعال توفیق بیشتر همه شرکت کنندگان و دست اندرکاران این جشنواره ملی و اجر معنوی عزیزان را از دستان پر مهر حضرت زینب کبری (س) و خاندان پر کرامت اهل بیت عصمت (ع) مسألت دارم.

دکتر ابتکار: طرح همیاران آب در کرمان، قابل اجرا در سطح ملی است

کرمان – خبرنگار اطلاعات: معاون رئیس جمهوری و رئیس سازمان حفاظت محیط زیست کشور گفت:طرح همیاران آب یکی از بهترین طرح‌ها است که در سطح ملی نیز می تواند الگو باشد.

دکتر معصومه ابتکار در سفر یک روزه به کرمان در جمع خبرنگاران افزود: طرح همیاران آب که با ابتکار استاندار کرمان اجرایی شده است، مورد تاکید ما نیز قرار دارد.

او با اشاره به این‌که چاره ای جز اجرای این طرح برای حفاظت از منابع نداریم،گفت:متاسفانه‌سفره‌های آب در این استان آسیب دیده‌اند و انتظار است این طرح با قوت ادامه یابد.

دکتر ابتکارگفت: مطالعات این طرح در سایر نقاط کشور نیز انجام شده و امیدواریم طرح مذکور در مناطق پیش بینی شده اجرایی شود.

رئیس سازمان محیط زیست کشور اضافه کرد: کاری که برای منطقه " خبر" شده، مطالعات خاص خود را داشته و بر اساس آن برنامه طبیعت گردی در این منطقه شکل گرفته است.

وی با تاکید بر این که مبنای کار در طرح‌های سازمان محیط زیست، حفاظت از منابع موجود است، گفت: رویکرد اصلی در طرح‌های اکوتوریسم این است که تغییری در سیاست‌های حفاظتی ایجاد نمی کند و در مواردی آنها را تقویت کرده و مشارکت محلی را نیز افزایش می دهد.

معاون رئیس جمهوری در ادامه به تالاب جازموریان نیز اشاره و بیان کرد: تاکنون درباره جازموریان چندین جلسه در سازمان مرکزی و یک جلسه در استان کرمان برگزار کرده ایم که منتهی به تدوین مطالعات مربوط به احیا و مدیریت تالاب جازموریان شد که این مطالعات توسط جهاد دانشگاهی تهیه و به سازمان ارسال شده است.

وی اعلام کرد: کارگروه ملی برای احیای تالاب جازموریان که از تالاب‌های بسیار مهم کشور است تشکیل شده است.

ابتکار گفت: با انجام مطالعات مربوطه برداشت از رودخانه‌ها، چاه‌های غیر مجاز اطراف تالاب، اصلاح الگوی کشت و تعیین حق آبه تعیین تکلیف می شود.

وی درباره مهار کانون‌های گرد و غبار نیز افزود: در این دوره تکمیل مطالعات شناسایی کانون‌ها و تدوین برنامه ملی مقابله با گرد و غبار انجام شده است.

معاون رئیس جمهوری خاطرنشان کرد: استان کرمان مطالعات شناسایی کانون‌های گرد و غبار را تکمیل کرده و این کانون‌ها شناسایی شده است.

وی به شکل گیری ستاد ملی مقابله با گرد و غبار اشاره کرد و افزود: مسئولیت اجرایی این ستاد بر عهده سازمان جنگل‌ها و مراتع، پیش آگهی و پیش بینی بر عهده هواشناسی و هماهنگی و پایش بر عهده محیط زیست است.

او تاکید کرد: ستاد ملی مقابله با گرد و غبار کاملا فعال و پیگیر اجرایی شدن مصوبات دولت در این رابطه است.

معاون رئیس جمهوری گفت: در دولت یازدهم موضوع گرد و غبار با پیشنهاد ایران به موضوعات کلیدی سازمان ملل تبدیل شده و این سازمان در سال گذشته و امسال دو قطعنامه صادر کرده که مبنای سایر گزارش‌های بین المللی قرار گرفته است.

ابتکاراظهار کرد: در این قطعنامه به موضوع کشورهایی از جمله عراق که ناامنی و جنگ‌ها در آن موجب شده دولت‌ها کمتر بتوانند برای جلوگیری از غبار اقدام کنند نیز اشاره شده است.

وی تاکید کرد: در آخرین قطعنامه تاکید شده که اولین کنفرانس بین المللی سازمان ملل در زمینه مهار گرد و غبار در ایران برگزار شود که در این زمینه در حال برنامه ریزی هستیم

ابتکار افزود: در این راستا کانون‌های گرد و غباری که در سایر کشورها هستند نیز شناسایی می شود.

رئیس سازمان حفاظت محیط زیست کشور گفت: درباره معادن و بخش‌هایی که داخل مناطق حفاظت شده و مناطق ارزشمند قرار دارند، سازمان حفاظت محیط زیست سیاست روشنی مبتنی بر قوانین و مقررات دارد و تحت هیچ عنوان اجازه فعالیت‌های جدید و تخریبی داده نمی شود و نمونه ای در استان کرمان مثل شاه کوه داشتیم که سازمان مخالفت کرده است.

وی گفت: در فعالیت‌های معدنی الزامات زیست محیطی باید رعایت شود و این فعالیت‌ها نباید به تخریب منابع آبی و جنگل‌ها منجر شود و نیز نباید منظر طبیعت را تخریب کند.

ابتکار اعلام کرد: درباره معادن همکاری خوبی با شورای عالی معادن داریم و در آن کارگروه موارد مربوط به معادن مطرح، رسیدگی و تصمیمات لازم درباره آنها گرفته می شود.

وی اظهار کرد: انتقاداتی را درباره وضع برخی معادن داریم ودر این رابطه گزارش‌هایی در دست تدوین است و نیاز است در این رابطه سیاست‌ها و الزامات زیست محیطی در سطح کشور داشته باشیم.

ابتکار اظهارکرد: ضوابط زیست محیطی دست وپاگیر تلقی نمی شوند و اگراین ضوابط در طرح‌ها مد نظر قرار نگیرند آن طرح‌ها دست و پاگیر می شوند و در کشور طرح‌هایی داریم که اینگونه شده اند و مشکلات بعدی زیادی را ایجاد کرده اند.

وی با تاکید بر این که ضوابط زیست محیطی در زمان برنامه ریزی‌ها باید مد نظر قرار گیرد، اعلام کرد: ماهیت الزامات زیست محیطی دست و پا گیر نیست و در همه جای دنیا نیز چنین است.

رئیس سازمان حفاظت محیط زیست تصریح کرد: در سطح دنیا ضوابط زیست محیطی در زیباترین شکل خود اجرا می شود زیرا می‌دانند بی توجهی به آن چه تاثیری درحوزه سلامت و سایر حوزه‌ها دارد.

وی درباره واگذاری برخی اختیارات به استان‌ها نیز گفت: در واگذاری برخی اختیارات کمک کرده ایم و ۲۳ مورد از طرح‌های ارزیابی به استان‌ها واگذار شده است.

گاز رسانی ، کمک به حفظ محیط زیست

عملیات اجرایی گاز رسانی به بخش خبر از توابع شهرستان بافت با اعتباری بالغ بر ۴۰ میلیارد تومان باحضور معاون رئیس جمهوری و رئیس سازمان محیط زیست کشور و استاندارکرمان آغاز شد.

معاون رئیس جمهور در این مراسم با ابلاغ سلام رییس دولت تدبیر و امید به مردم گفت: منطقه خبر، منطقه ای زیبا و ارزشمند است و تنوع گونه‌های جانوری و گیاهی باعث بکر بودن این منطقه شده است.

وی به اقدامات دولت در حوزه گاز رسانی به مناطق مختلف اشاره کرد و گفت: اجرای عملیات گاز رسانی در این منطقه می تواند از تخریب منابع جنگلی جلوگیری کند.

در ادامه مدیر عامل شرکت گاز استان از عملیات اجرایی گاز رسانی به۳ شهر و ۱۰۴ روستای استان کرمان با اعتباری بالغ ۸۰۰ میلیارد ریال در دهه فجر امسال خبر داد.

تحول اساسی در منطقه خبر

استاندار کرمان با اشاره به این‌که پارک ملی خبر با حفظ محیط زیست و رعایت قوانین مرتبط با گردشگران به مرکز جذب گردشگران تبدیل می‌شود، گفت: تحول اساسی در این منطقه با همدلی و همکاری مردم اتفاق خواهد افتاد.

علیرضا رزم‌حسینی در آیین آغاز عملیات اجرایی بزرگترین پروژه گردشگری و اکوتوریسم خاورمیانه در بخش خبر شهرستان بافت با حضور معاون رئیس جمهوری اظهارداشت: موافقتنامه بزرگترین پروژه گردشگری و اکوتوریسم خاورمیانه در بخش خبر شهرستان بافت در سال ۹۳ بین استانداری کرمان و مدیرعامل شرکت هواپیمایی ماهان امضا شد مبنی بر این‌که کار جدیدی در حفظ محیط زیست و جذب گردشگری در منطقه کم نظیر پارک ملی خبر انجام گیرد.

وی با اشاره به این‌که پروژه گردشگری و اکوتوریسم پارک ملی خبر شهرستان بافت پس از ۲/۵ سال پیگیری و هماهنگی بین دستگاه‌های متولی به ثمر نشست، گفت: پروژه گردشگری و اکوتوریسم پارک ملی خبر شهرستان بافت کار بسیار مهم و یکی از دستاوردهای سفر رئیس جمهوری به استان کرمان به شمار می‌رود زیرا مقدمات اجرای این طرح در سفر هیات دولت فراهم شد.

استاندار کرمان موفقیت مسئولان این پروژه را همدلی و همکاری مردم منطقه دانست و افزود: سطح فرهنگی مردم منطقه خبر بالاست لذا انتظار می رود مردم منطقه خبر زمینه را برای جذب گردشگران بیشتر به منطقه فراهم کنند تا منطقه آباد شود و توسعه یابد.

رزم حسینی همچنین از اجرای طرح شهرستان نمونه اقتصاد مقاومتی قلعه گنج سخن به میان آورد و ابراز داشت: امروز اگر مردم محروم در قلعه گنج امیدوار شده اند و در سرنوشت خود مشارکت می‌کنند به این علت است که صادقانه و مشتاقانه با معین اقتصادی منطقه همکاری کردند.

وی یادآور شد: رشد صنعتی، اقتصادی و حضور گردشگران را در شهرستان نمونه اقتصاد مقاومتی قلعه گنج می بینیم و از سوی مقام معظم رهبری برای مستندسازی برنامه‌های قلعه گنج توصیه شده است و یک تیم مستندساز در منطقه حضور دارند و مستندسازی را انجام می‌دهند.

استاندار کرمان اظهار داشت: اگر مردم خبر برای اجرای پروژه گردشگری و اکوتوریسم پارک ملی خبر همکاری کنند، تحول اساسی در منطقه انجام می شود.

کاهش بیکاری در گرواجرای پروژه اکوتوریسم پارک ملی خبر

در ادامه مراسم نماینده مردم بافت و رابر و ارزوئیه در مجلس شورای اسلامی گفت: اگر بنا باشد مشکل بیکاری را رفع کنیم نیاز به پروژه‌هایی مانند پروژه گردشگری و اکوتوریسم پارک ملی خبر داریم.

بختیاری اظهار داشت: شرایط کشور و استان را به خوبی می‌دانیم و زمانی که دولت تدبیر و امید، دولت را تحویل گرفت، شرایط خوبی وجود نداشت.

وی متذکر شد: حدود ۶۰ هزار نفر از مردم منطقه به علت خشکسالی‌های سال‌های اخیر در شهرهای اطراف حاشیه نشین شده‌اند و برای توسعه پایدار روستایی به غیر از استفاده از مواهب الهی راهی نداریم.

بختیاری با اشاره به این‌که ۲۰۰۰ خانوار در منطقه خبر زندگی می کردند و هر سیاه چادر عشایری و روستایی یک کارخانه و پایگاه حفاظتی بود، اظهار داشت: امیدواریم با اجرای پروژه گردشگری پارک ملی خبر، رونق جدی و تحرک خوبی در منطقه ایجاد شود.

بازدید ابتکار از پارک ملی خبر

۱۲۵ هزار پرونده در شوراهای حل اختلاف استان کرمان مختومه شد

کرمان –خبرنگار اطلاعات: مجلس شورای اسلامی دراستخدام اعضای شوراهای حل اختلاف باید توجه لازم را داشته باشد و نمایندگان استان ها نیزبه این موضوع حساس باشند.

حجت الاسلام محمد مهدی احمدی میانجی معاون قوه قضائیه و رئیس مرکز شوراهای حل اختلاف کشور که در همایش اعضای شوراهای حل اختلاف استان کرمان سخن می گفت ،افزود: شوراهای حل اختلاف درسال های ۸۱ و ۸۲ پایه ریزی شداما سال ۸۳ عده ای از جوانان به طور افتخاری در شوراهای حل اختلاف بکارگرفته شدند تا جایی که درسال ۸۸ با ۱۰۲ هزار نیرو در شوراهای حل اختلاف روبرو شدیم و پس از ساماندهی، این تعداد به ۴۰ هزار نفر رسید.

وی گفت : بین این نیرو ها یک دسته افراد بازنشسته و باتجربه داریم و یک دسته نیز جوانانی هستند که کارهای اداری را انجام می‌دهند.

او با اشاره به فعالیت ۳۸ هزار نفر در شوراهای حل اختلاف، یادآورشد: بودجه ها کفاف پرداخت های مناسب را نمی دهد وهمه آنچه به حساب واریز می شود، به شوراهای حل اختلاف برگشت داده نمی شود.

معاون قوه قضائیه با اشاره به این که دولت ابتدای هر سال به صورت قطره چکانی بودجه را پرداخت می کند ، اظهار امیدواری کرد ؛ تا پایان سال میزان دریافتی اعضای شوراهای حل اختلاف افزایش یابد.

یدالله موحد رئیس دادگستری استان کرمان نیز در این همایش اعلام کرد :امسال از۱۲۶ هزار و ۶۹۰ پرونده وارده به شوراهای حل اختلاف استان کرمان ،۱۲۵ هزار و ۸۵۷ پرونده مختومه شده است.

وی با اشاره به فعالیت ۱۱۷ ۱عضو و ۳۸۸ د بیر در شوراهای حل اختلاف جنوب کرمان، افزود: تعیین و تخصیص قاضی ویژه شوراهای حل اختلاف می تواند کیفیت کار این شوراها و روند رسیدگی به پرونده ها را افزایش دهد. به گفته وی ۱۰۶ شورای حل اختلاف در استان کرمان اختیار صدور رای دارند که ۳۰ درصد دارای اختیار رای و بقیه صلحی هستند.

موحد افزود: ۱۵۰ شورای حل اختلاف در استان کرمان مکانیزه شده اند و تا پایان سال هم تعداد دیگری از شوراها مکانیزه خواهند شد.

وی در آمد شوراهای حل اختلاف استان کرمان را ۸۱ میلیارد تومان اعلام کرد وگفت: تاکنون فقط ۳۱ میلیارد تومان از این درآمد به کرمان تخصیص یافته است و در صورت تخصیص درآمد به شوراها می توان مشکلات خیلی از آنها را برطرف کرد.

او یاد آورشد : سرانه سالانه هر قاضی در استان کرمان از پرونده های وارده ۱۶۶۰ فقره است و از ابتدای سال تاکنون ۲۸ درصد پرونده های ورودی به دستگاه قضایی استان کاهش یافته است.

در پایان این نشست از اعضای شوراهای حل اختلاف و دبیران برتر شوراهای حل اختلاف جنوب استان با اهدای لوح سپاس قدردانی شد.

ساخت کلینیک تخصصی در خرم آباد

خرم آباد – خبرنگار اطلاعات :رییس دانشگاه علوم پزشکی لرستان از آغاز عملیات ساخت کلینیک تخصصی در خرم‌آباد خبر دادوافزود: در ابتدا مشکل زمین داشتیم و نتوانستیم زمینی با موقعیت مناسب در مرکز شهر خریداری کنیم که دست آخر زمینی در یکی از مناطق پیدا کردیم که با بیمه سلامت به مشکل برخوردیم و هنوز حل نشده و در دادگاه در حال پیگیری است.

دکتر کوروش ساکی گفت: بخاطر تاخیر دراجرای طرح ، اعتبار تخصیصی در حال بازگشت به تهران بود که باتوجه به ضرورت اجرای پروژه تصمیم گرفتیم قسمتی از بیمارستان شهدای عشایر خرم‌آباد را به این طرح اختصاص دهیم که خوشبختانه فضای مدنظر در مرکز شهر و دسترسی به آن برای شهروندان بسیار آسان است و از این بابت جای نگرانی نیست .

او گفت : ساخت کلینیک تخصصی مرکز استان در ۳ طبقه و در قسمت انتهای شرقی بیمارستان شهدای عشایر آغاز شده است و هم اکنون ۴۵ درصد پیشرفت فیزیکی داردو کل اعتبار ان یک میلیارد و هشتصد میلیون تومان است که باتوجه به سرعت کاری مجری ، این پروژه در ۶ ماهه دوم سال ۹۶ به بهره برداری خواهد رسید .

بسمه تعالی

«آگهی تجدید مناقصه عمومی»
نوبت دوم

شهرداری نکا در نظر دارد در راستای برنامه‌های عمرانی سال جاری خود نسبت به احداث پل خیابان ۳۰ متری واقع بر روی نکا رود بر اساس دتایل، نقشه و فهرست بهای پیوستی رشته راه، باند فرودگاه و زیرسازی راه‌آهن سال ۱۳۹۵ را از طریق مناقصه عمومی به پیمانکاران و شرکت‌های واجد شرایط اقدام نماید. لذا پیشنهاددهندگان می‌توانند در وقت اداری جهت دریافت اسناد مناقصه به امور قراردادهای شهرداری مراجعه یا با شماره تلفن‌های ۴ـ۳۴۷۲۳۰۱۰ـ۰۱۱ تماس حاصل نمایند.

۱ـ برآورد اولیه انجام کار: سی و دو میلیارد و دویست و هفده میلیون و یکصد و بیست هزار و هشتاد و هشت (۳۲/۲۱۷/۱۲۰/۰۸۸) ریال از محل منابع داخلی و عمرانی.
۲ـ تاریخ خریداری اسناد: از تاریخ نشر آگهی نوبت دوم (۱۳۹۵/۱۱/۰۹) لغایت ۱۳۹۵/۱۱/۱۳.
۳ـ سپرده شرکت در مناقصه: یک میلیارد و ششصد و ده میلیون و هشتصد و پنجاه و شش هزار و یکصد (۱/۶۱۰/۸۵۶/۱۰۰)ریال.
۴ـ شرکت‌کنندگان باید جهت شرکت در مناقصه مبلغ ۱/۵۰۰/۰۰۰ ریال بابت خریداری اسناد به حساب درآمد شهرداری به شماره ۰۱۰۸۳۸۹۸۸۱۰۰۵ نزد بانک ملی شعبه غدیر نکا واریز نمایند.
۵ـ شرکت‌کنندگان جهت شرکت در مناقصه می‌بایست حداقل دارای رتبه پنج (۵) رشته راه، باند فرودگاه و زیرسازی راه‌آهن ۱۳۹۵ از معاونت برنامه‌ریزی استانداری و فرم ثبت‌نام مالیات بر ارزش افزوده بر اساس اسناد مناقصه را دارا باشند.
۶ـ شرکت‌کنندگان باید جهت شرکت در مناقصه رزومه کاری مرتبط و مشابه داشته باشند.
۷ـ پرداخت هزینه آگهی نوبت اول و دوم به عهده برنده مناقصه می‌باشد.
۸ـ شهرداری در رد یا قبول یک یا کلیه پیشنهادها مختار است.
۹ـ سایر اطلاعات و جزئیات مربوطه در اسناد مناقصه مندرج می‌باشد.

حسینجان محسنی
سرپرست شهرداری نکا

آگهی دعوت
مجمع عمومی فوق‌العاده شرکت سیمان آباده (سهامی عام)

بدینوسیله از کلیه صاحبان سهام شرکت سیمان آباده (سهامی عام) دعوت می‌شود در مجمع عمومی فوق‌العاده شرکت که رأس ساعت ۱۱ صبح روز یکشنبه مورخ ۱۳۹۵/۱۱/۲۴ واقع در هتل اسکان الوند به آدرس تهران، میدان آرژانتین، انتهای خیابان الوند، خیابان اسفراین، نبش خیابان اهورا مزدا، پلاک ۱۰ تشکیل می‌گردد، حضور بهم رسانند.

دستور جلسه:
۱. استماع گزارش توجیهی هیأت مدیره و گزارش بازرس قانونی شرکت نسبت به پیشنهاد افزایش سرمایه شرکت
۲. بررسی و اتخاذ تصمیم نسبت به پیشنهاد افزایش سرمایه شرکت از مبلغ ۸۸۰۰۰۰۰۰۰۰ ریال (هشتاد و هشت میلیارد ریال) به مبلغ ۲۴۰۰۰۰۰۰۰۰۰ ریال (دویست و چهل میلیارد ریال) با صدور سهام جدید از طرق تبدیل مطالبات نقدی حال شده سهامداران از شرکت و تجدید ارزیابی دارایی‌های ثابت شرکت به سهام جدید و آورده نقدی سهامداران با اصلاح ماده ۵ اساسنامه (سرمایه شرکت)
۳. بررسی و اتخاذ تصمیم نسبت به پیشنهاد تفویض اختیار اجرای افزایش سرمایه شرکت به هیأت مدیره
۴. سایر موارد و مسائل که در صلاحیت مجمع عمومی فوق‌العاده می‌باشد.

ضمناً در اجرای ماده ۹۹ اصلاحیه قانون تجارت، سهامداران محترم و یا نمایندگان قانونی آنان که تمایل به حضور در جلسه مجمع فوق‌الذکر را دارند می‌توانند با در دست داشتن اصل اوراق سهام و مدارک شناسایی در روزهای ۲۰ و ۲۱ و ۲۳ بهمن ماه سال ۱۳۹۵ از ساعت ۹ صبح لغایت ۴ بعدازظهر به دفتر امور سهام شرکت به نشانی آباده، بلوار استقلال، جنب مسجد امام حسین، پلاک ۳۵۸۷۹ و یا به دفتر مرکزی شرکت واقع در تهران، میدان آرژانتین، خیابان بیست و یکم، پلاک شماره ۷، طبقه اول مراجعه و نسبت به اخذ برگ ورود به جلسه اقدام نمایند. بدیهی است جهت هماهنگی و کسب اطلاعات بیشتر در صورت لزوم سهامداران محترم می‌توانند با شماره تلفن‌های شرکت در آباده: ۴۴۳۳۵۳۲۰(۰۷۱) و در تهران به شماره تلفنهای: ۸۸۷۲۷۱۱۷ و ۸۸۷۲۸۶۷۶ تماس حاصل نمایند.
ـ ارائه اصل وکالتنامه یا معرفی‌نامه معتبر توسط وکلا یا نماینده قانونی سهامداران محترم علاوه بر مدارک فوق‌الذکر الزامی است.
ـ فقط سهامدارانی می‌توانند در جلسه مجمع عمومی فوق‌العاده شرکت نمایند که برگ ورود به جلسه مجمع عمومی فوق‌العاده را دریافت نموده باشند.

هیأت مدیره شرکت سیمان آباده (سهامی عام)

آگهی دعوت
مجمع عمومی عادی سالانه شرکت سیمان آباده (سهامی عام)

بدینوسیله از کلیه صاحبان سهام شرکت سیمان آباده (سهامی عام) دعوت می‌شود در مجمع عمومی عادی سالانه شرکت که رأس ساعت ۱۰ صبح روز یکشنبه مورخ ۱۳۹۵/۱۱/۲۴ واقع در هتل اسکان الوند به آدرس تهران، میدان آرژانتین، انتهای خیابان الوند، خیابان اسفراین، نبش خیابان اهورا مزدا، پلاک ۱۰ تشکیل می‌گردد، حضور بهم رسانند.

دستور جلسه:
۱. استماع گزارش هیأت مدیره و بازرس قانونی شرکت.
۲. رسیدگی و تصویب ترازنامه و صورت‌های حساب سود و زیان شرکت برای سال مالی منتهی به ۱۳۹۵/۷/۳۰
۳. تعیین و انتخاب بازرسان قانونی (اصلی و علی‌البدل) و حسابرس شرکت
۴. تعیین و انتخاب روزنامه کثیرالانتشار جهت درج آگهی‌ها و اطلاعیه‌های شرکت.
۵. سایر موارد و مسائلی که در صلاحیت مجمع عادی (سالانه) می‌باشد.

ضمناً در اجرای ماده ۹۹ اصلاحیه قانون تجارت، سهامداران محترم و یا نمایندگان قانونی آنان که تمایل به حضور در جلسه مجمع فوق‌الذکر را دارند می‌توانند با در دست داشتن اصل اوراق سهام و مدارک شناسایی در روزهای ۲۰ و ۲۱ و ۲۳ بهمن ماه سال ۱۳۹۵ از ساعت ۹ صبح لغایت ۴ بعدازظهر به دفتر امور سهام شرکت به نشانی آباده، بلوار استقلال، جنب مسجد امام حسین، پلاک ۳۵۸۷۹ و یا به دفتر مرکزی شرکت واقع در تهران، میدان آرژانتین، خیابان بیست و یکم، پلاک شماره ۷، طبقه اول مراجعه و نسبت به اخذ برگ ورود به جلسه اقدام نمایند. بدیهی است جهت هماهنگی و کسب اطلاعات بیشتر در صورت لزوم سهامداران محترم می‌توانند با شماره تلفن‌های شرکت در آباده: ۴۴۳۳۵۳۲۰(۰۷۱) و در تهران به شماره تلفنهای: ۸۸۷۲۷۱۱۷ و ۸۸۷۲۸۶۷۶ تماس حاصل نمایند.
ـ ارائه اصل وکالتنامه یا معرفی‌نامه معتبر توسط وکلا یا نماینده قانونی سهامداران محترم علاوه بر مدارک فوق‌الذکر الزامی است.
ـ فقط سهامدارانی می‌توانند در جلسه مجمع عمومی عادی (سالانه) شرکت نمایند که برگ ورود به جلسه مجمع عمومی عادی سالانه را دریافت نموده باشند.

هیأت مدیره شرکت سیمان آباده (سهامی عام)

آگهی دعوت مجمع عمومی عادی سالیانه شرکت آ.اچ.رابینز ایران (سهامی خاص) به شماره ثبت ۳۰۴۹۸ و شناسه ملی ۱۰۱۰۰۷۵۹۴۹۱

بدینوسیله از کلیه صاحبان سهام شرکت آ.اچ.رابینز ایران (سهامی خاص) دعوت می‌شود که در مجمع عمومی عادی سالیانه صاحبان سهام که در ساعت ۲ بعدازظهر تاریخ ۳اسفند ۱۳۹۵ (۲۱ فوریه ۲۰۱۷) در مرکز اصلی شرکت تشکیل خواهد شد حضور بهم رسانند.

دستور جلسه مجمع عبارتست از بررسی و اتخاذ تصمیم در مورد:
۱ـ گزارش هیئت مدیره و گزارش بازرس شرکت در مورد عملیات شرکت در سال مالی منتهی به (۱۳۹۵/۹/۹) (۲۰۱۶/۱۱/۳۰)
۲ـ صورت دارایی و دیون و ترازنامه و حساب سود و زیان شرکت مربوط به سال مالی فوق.
۳ـ تعیین اعضای هیئت مدیره.
۴ـ تعیین بازرس اصلی و بازرس علی‌البدل
۵ـ تعیین روزنامه کثیرالانتشار جهت نشر آگهی‌های مربوط به شرکت
۶ـ تفویض اختیار در مورد ثبت و آگهی تصمیمات متخذه در مجمع

هیئت مدیره
شرکت آ.اچ.رابینز ایران (سهامی خاص)

نیازمندیهای اطلاعات
نیازمندیها تلفنی آگهی می‌پذیرد ۲۲۲۲۵۳۳۳-۰۲۱
شماره نمابر نیازمندیها ۲۲۲۲۴۸۸۶-۲۲۲۲۴۹۶۳

آگهی مزایده
شرکت لیزینگ رایان سایپا در نظر دارد نسبت به فروش چند دستگاه خودرو سبک و سنگین از طریق مزایده عمومی اقدام نماید. علاقمندان می توانند جهت کسب اطلاعات بیشتر به سایت شرکت به آدرس www.rayansaipa.com مراجعه نمایند.

آگهی تغییرات شرکت پزشکی طلوع آتیه غرب سهامی خاص به شماره ثبت ۳۶۳۶۱۰ و شناسه ملی ۱۰۳۲۰۱۵۰۲۱۰
به استناد صورتجلسه مجمع عمومی عادی بطور فوق العاده مورخ ۱۳۹۵/۰۴/۲۲ تصمیمات ذیل اتخاذ شد : آقای حمید گرامی به شماره ملی ۰۴۵۰۰۵۹۰۱۴ و آقای سید مرتضی رضوی به شماره ملی ۰۰۴۱۰۶۸۳۵۱ و آقای مهدی نورالهی راوری به شماره ملی ۰۳۸۱۹۸۴۰۶۰ بعنوان اعضای هیئت مدیره برای مدت دو سال انتخاب شدند.
سازمان ثبت اسنادواملاک کشور
اداره ثبت شرکت ها و موسسات غیرتجاری تهران (۱۹۳۲۳)

آگهی تغییرات شرکت کج مازندران سمنان سهامی خاص به شماره ثبت ۱۶۷۷۴ و شناسه ملی ۱۰۱۰۰۵۹۸۳۰۸
به استناد صورتجلسه مجمع عمومی عادی سالیانه مورخ ۱۳۹۵/۰۳/۳۱ تصمیمات ذیل اتخاذ شد : ترازنامه و حساب سودوزیان سال مالی ۱۳۹۴ به تصویب رسید ، موسسه حسابرسی آگاه اندیشان خردمند به شناسه ملی ۱۰۱۰۳۹۲۸۶۰۰ به سمت بازرس اصلی و علی اکبراخوان به شماره ملی ۰۹۳۸۴۵۸۷۳۶ به سمت بازرس علی البدل برای مدت یکسال مالی انتخاب شدند. روزنامه کثیرالانتشار اطلاعات برای درج آگهی های شرکت تعیین گردید .
سازمان ثبت اسنادواملاک کشور
اداره ثبت شرکت ها و موسسات غیرتجاری تهران (۱۹۳۳۹)

آگهی تغییرات شرکت به جویان پارس شرکت سهامی خاص به شماره ثبت ۲۰۴۲۴۵ و شناسه ملی ۱۰۱۰۲۴۵۹۳۲۴
به استناد صورتجلسه مجمع عمومی عادی سالیانه مورخ ۱۳۹۵/۰۴/۳۰ تصمیمات ذیل اتخاذ شد : ترازنامه وصورت حساب سود و زیان سال مالی ۱۳۹۴ مورد تصویب قرار گرفت . آقای علی مجاهد به شماره ملی ۰۰۵۶۹۵۴۳۲۸ به سمت بازرس اصلی و خانم سمیره نجفی به شماره ملی ۱۸۱۸۰۱۲۳۳۲ به سمت بازرس علی البدل به مدت یک سال مالی انتخاب شدند .
سازمان ثبت اسنادواملاک کشور
اداره ثبت شرکت‌ها و موسسات غیرتجاری تهران (۱۹۳۴۶)

آگهی تغییرات شرکت آریا صنعت بهینه سهامی خاص به شماره ثبت ۲۱۳۲۴۶ و شناسه ملی ۱۰۱۰۲۵۴۶۶۴۴
به استناد صورتجلسه مجمع عمومی فوق العاده مورخ ۱۳۹۵/۰۵/۱۰ تصمیمات ذیل اتخاذ شد : موضوع شرکت به شرح ذیل تغییر یافت و ماده ۳ در اساسنامه اصلاح گردید: صادرات و واردات کلیه کالاهای مجاز بازرگانی تاسیس و بهره برداری و راه اندازی و اداره هرگونه واحد تولیدی و صنعتی ، اخذ و اعطای نمایندگی مشارکت با اشخاص حقیقی و حقوقی و تاسیس و بهره برداری و اداره آزمایشگاه آزمون انواع روانکاران از قبیل انواع روغن موتور پس از اخذ م

تبریز لوح پایتختی دائم فرش دستباف جهان را دریافت کرد

تبریز- خبرنگار اطلاعات: مدیرکل میراث فرهنگی، صنایع‌دستی و گردشگری آذربایجان‌شرقی گفت: تبریز به‌تازگی به‌عنوان جهان شهر معرفی شد و لوح دائمی پایتخت فرش دستباف را نیز دریافت کرده است که این مسائل نشان‌دهنده پتانسیل تبریزو ناشی از تلاش‌های شهرداری تبریز بوده و امری ستودنی است.مرتضی آبدار در آیین رونمایی از سامانه تبریز ۲۰۱۸ با بیان این‌که ایجاد سامانه تبریز ۲۰۱۸ راهی برای برقراری ارتباط بهتر و بیشتر بین شهرداری و شهروندان تبریزی است، اظهارکرد: این اقدام یکی از فعالیت‌های خوب شهرداری تبریز است. آبدار با اشاره به این‌که تبریز در ۵ سال اخیر به‌طور متوالی به‌عنوان شهر پاک انتخاب‌شده است، ادامه داد: این شهر به‌تازگی به‌عنوان جهان شهر معرفی شد و لوح دائمی پایتخت فرش دستباف را نیز دریافت کرد.

مدارس غیرانتفاعی اردبیل، پایین ترین کیفیت آموزشی را دارند

اردبیل - خبرنگاراطلاعات: مدیرکل آموزش و پرورش استان اردبیل، به پایین بودن کیفیت آموزش درمدارس غیرانتفاعی اشاره کرد وگفت: ارزیابی های انجام گرفته نشان می دهد مدارس تیزهوشان، شاهد، نمونه دولتی به ترتیب اول تا سوم ومدارس هیات امنایی عادی وغیرانتفاعی دررده‌های پایین‌تر آموزشی قرار دارند که میانگین قبولی دانش آموزان نیز دراین مدارس به ترتیب بالا گزارش شده است.احمد ناصری در جلسه شورای آموزش که با حضور استاندار، فرماندارداردبیل و جمعی ازمدیران برگزارشد،توسعه مدارس هیات امنایی رامورد تاکید قرار داد و افزود: از۲۲۰ هزاردانش‌آموزاستانی ۷۰۰۰ نفر درمدارس هیات امنایی تحصیل می کنند که میزان قبولی وکیفیت‌آموزشی مطلوبی دارند.استاندار اردبیل نیز به استفاده از دبیران مجرب در مدارس تاکید کرد و گفت: باید کیفیت آموزش درمدارس ارتقا یابد تا شاهد موفقیت دانش آموزان در امتحانات کنکور باشیم.مجید خدابخش افزود: تک نوبتی کردن مدارس و اهمیت دادن به مقوله پژوهش اصلاح نظام آموزشی را به دنبال دارد و در ارتقا تحصیل دانش آموزان نقش مهمی دارد.جواد زنجانی فرماندار اردبیل نیز خواستار بهبود محتوای کتب های درسی شد وگفت: شیوه‌های موجود بهره وری لازم را ندارند و نیازهای علمی دانش آموزان را تامین نمی کنند.وی گفت: دانش‌آموزانی که درشیفت صبح آموزش می بینند یادگیری بهتری دارند.فرماندار اردبیل افزود: تشکیل کلاس‌های فوق العاده بعد از پایان ساعت کاری مدرسه اغلب خروجی مطلوب ندارد و این نحوه آموزش در مدارس دنیا منسوخ شده است .

مرمت و بازسازی حسینیه قنبریه بافق

یزد- خبرنگار اطلاعات:حسینیه قنبریه بافق با مشارکت نمایندگی میراث فرهنگی، صنایع دستی و گردشگری شهرستان و شهرداری مرمت شد.

مطلب بالا را لیلا رنجبرسرپرست نمایندگی میراث فرهنگی، صنایع دستی و گردشگری شهرستان بافق اعلام کرد و افزود: حسینیه قنبریه بافق با همکاری ارگان‌های مربوطه اعم از شهرداری و نمایندگی میراث فرهنگی شهرستان مرمت و برخی از قسمت‌های این حسینیه به طور کامل بازسازی و مهار بندی شد.وی اظهارداشت: این حسینیه از جمله بناهای تاریخی شهرستان است که در سال ۸۴ با شماره ۱۴۵۴۳ در فهرست آثار ملی ثبت شد.او افزود: شهرداری بافق در اقدامی میراث دوستانه در نظر دارد نما و منظر حسینیه را با همکاری میراث فرهنگی بازسازی و زیباسازی کند.

صدور مجوز تاسیس ۷۷ کارخانه بسته بندی مواد غذایی

کرج ـ خبرنگار اطلاعات :مدیر صنایع کشاورزی سازمان جهاد کشاورزی استان البرزگفت : ۷۷ مجوز تاسیس کارخانه بسته بندی مواد غذایی به ظرفیت ۱۶۴هزارو۲۶۴ تن صادر شده است مهندس فردوس رحیمی نسب افزود :این مدیریت تا کنون تاکید بسیار زیادی به روی ارتقاء صنعت بسته بندی مواد غذایی در استان داشته و دارد و در این زمینه ۳۵ کارخانه بسته بندی مواد غذایی با ظرفیت ۶۵هزار ۴۵۴ تن به بهره برداری رسیده اند که برخی از این تولید کنندگان گام های بسیار بزرگی هم برای صادرات محصولات خود به خارج از کشور برداشته اند. او اضافه کرد : از این تولید کنندگان می توان به شرکت سبزدانه هرمزان و شرکت کشت چین اشاره کرد که یکی از شاخص ترین تولید کنندگان استان هستندکه در سال ۹۴ ، شرکت سبزدانه ، ۲۱ تن از انواع محصولات شامل : مرباجات ، ادویه، آبلیمو ، کشک ، قند ، حبوبات ، عرقیات گیاهی و گلاب و رشته آش به ارزش ۴۳هزار ۶۰۴ دلار به کشور کانادا صادر کرده است و شرکت کشت چین نیز ۷۵ تن از محصول مربای تک نفره خود را به ارزش ۵۵۰۰۰ دلار به کشور عراق صادر کرده است .

ایران دومین کشور جهان از نظر شتاب علمی است

زنجان:وزیر علوم تحقیقات و فناوری گفت: توسعه آموزش های علمی کاربردی و مهارتی برای تربیت نیروهای کارآمد و مورد نیاز کشور به طور جدی در دستور کار حوزه آموزش عالی دولت قرار گرفته است.

محمد فرهادی در جمع شماری از استادان دانشگاه زنجان افزود: در ستاد اقتصاد مقاومتی چهار ماموریت برای حوزه آموزش عالی کشور تعریف و پیش بینی شده است.

وی گفت: ارتقای سطح علمی دانشگاه ها در سطح بین المللی، توسعه دانشگاه های نسل سوم، تهیه برنامه ی آمایش آموزش عالی و ساماندهی تمام بخش های این حوزه، چهار ماموریت تعریف شده ستاد اقتصاد مقاومتی است.

فرهادی بابیان اینکه وضع آموزش عالی کشور در سالهای قبل و بعد از پیروزی انقلاب اسلامی غیرقابل مقایسه است از رشد ۲۵ برابری تعداد دانشجویان کشور نسبت به سالهای قبل از انقلاب خبرداد.

وی با بیان اینکه هم اکنون چهار میلیون و ۸۰۰هزار دانشجو در بیش از ۲ هزار و ۸۸۰ واحد آموزش عالی مشغول به تحصیل هستند، به فعالیت ۷۶هزار عضو هیات علمی در مراکز آموزش عالی کشور اشاره کرد.

فرهادی مهمترین برنامه کشور برای توسعه آموزش عالی در سالهای پیش رو را توجه به راه اندازی دانشگاه های نسل سوم اعلام کرد و آنها را فرصتی برای تربیت نیروهای کارآمد و مهارتی در کشور خواند.

وی بر لزوم تهیه برنامه آمایش آموزش عالی کشور تاکید کرد و آن را موجب شناسایی چالش ها و ارائه برنامه های راهبردی برای بهبود وضع این حوزه برشمرد.

وزیرعلوم، تحقیقات و فناوری به توسعه روابط بین المللی دانشگاه ها پس از برجام اشاره و اضافه کرد : پس از برجام اقبال و روی خوش بسیاری از کشورها به ایران جلب شد به گونه‌ای که هم اکنون دوره‌های آموزشی مشترکی بین دانشگاه های ایران و دانشگاه های کشورهای ایتالیا، فرانسه، آلمان، کره، چین، ژاپن و بلژیک برگزار می شود.

وی به کاهش میزان جذب دانشجو در مقاطع کاردانی کشور اشاره کردوگفت: سال تحصیلی جاری ۲۷هزار نفر در مقطع کاردانی دانشجو جذب شد درحالی که بخش صنعت و تولید کشور به شدت با ضعف تکنسین مواجه است.

فرهادی افزود: این موضوع در حوزه رشته های علوم پزشکی هم مشهود است به گونه ای که هم اکنون کشور در رشته هیات پیراپزشکی با کمبود نیرو مواجه است.

وی یادآورشد: دانشگاه های با سابقه کشور با جذب دانشجویان در مقاطع کاردانی و رشته های پایه ای کارشناسی از جمله ریاضی باید بخشی از کمبودهای کشور را جبران کند.

***شتاب رشد علمی ایران**

وزیر علوم، تحقیقات و فناوری درجمع خبرنگاران گفت: بر اساس آخرین ارزیابی، ایران از نظر شتاب رشد علمی جزو ۲ کشور نخست جهان است و با ۲۵ کشور که رشد علمی مستمری دارند، رقابت می کند.وی افزود: هم اکنون سهم ایران در تولید مقالات پر استناد جهان ۲/۲ درصد است در حالیکه سهم آن از تولید علم دنیا به ۱/۸ درصد می رسد.فرهادی اضافه کرد: ایران در تولید مقالات کیفی جهان رتبه ۱۶ را به خود اختصاص داده است و این مسیر را با شتاب بالایی طی می کند.

وزیر علوم، تحقیقات و فناوری در مراسم تودیع و معارفه رئیسان دانشگاه تحصیلات تکمیلی علوم پایه زنجان گفت: دانشگاه تحصیلات تکمیلی علوم پایه زنجان برای تربیت نیروهای پژوهشگر و استادان خوب برای سایر دانشگاه های کشور تلاش می کند.بنیانگذار دانشگاه تحصیلات تکمیلی علوم پایه زنجان هم در ادامه این مراسم گفت: همه مسئولان و مدیران به دنبال این هستند که بودجه بیشتری جذب کنند، اما برای شخص من، مساله بودجه در اولویت دوم قرار دارد.پرفسور یوسف ثبوتی اضافه کرد: آنچه که به عنوان موضوع نخست و دارای اولویت مطرح است، مشکلات اداری هر سازمانی است که روند اجرای کارها را بسیار کند می کند.

وی ادامه داد: راندمان این سیستم اداری پایین است و اگر بتوان این مشکل را برطرف کرد، اقدام بجایی انجام شده است.

***مدیریت و بازاریابی مهمترین مشکل شرکت های دانش بنیان**

وزیر علوم، تحقیقات و فناوری گفت: مدیریت و بازاریابی مهمترین مشکل شرکت های دانش بنیان است که می توان آن را با استفاده از تجارب مدیران موفق برطرف کرد.

فرهادی در مدرسه کسب و کار استان زنجان افزود: مدرسه کسب و کار زنجان نمونه ای از دانشگاه های نسل سومی است که می توان مشکل مدیریتی صنایع و واحدهای تولیدی را با کمک آن حل کرد.

وی ادامه داد: همانگونه که دانشجویان پزشکی، مباحث عملی خود را از پزشکان با سابقه می آموزند، در مدارس کسب و کار هم دانشجویان می توانند مباحث مدیریتی را از مدیران موفق و با تجربه داخلی و بین المللی بیاموزند.فرهادی با بیان اینکه دانشگاه تحصیلات تکمیلی علوم پایه زنجان برندی از آموزش عالی در کشور است، اظهار داشت: پرفسور ثبوتی بنیان گذار این دانشگاه با راه اندازی نخستین مدرسه کسب و کار کشور در زنجان، برای چندمین بار اثر ماندگاری از خود در سیستم آموزش عالی کشور برجا گذاشت.

وزیر علوم، تحقیقات و فناوری گفت: مدرسه کسب و کار، فرصتی برای آموزش مدیران مطلع، آگاه و کارآمد است.وی تاکید کرد: به حتم نحوه تربیت و آموزش مدیران در این مدرسه می تواند به عنوان الگو در کشور مطرح شود.

ضرورت جذب سریع سرمایه‌گذاران برای سرمایه‌گذاری در یزد

یزد- خبرنگار اطلاعات:استانداریزد با تاکید برجذب سرمایه‌گذاران داخلی و خارجی در استان گفت:سرمایه‌گذاران برای سرمایه‌گذاری معطل نمانند.

سیدمحمد میرمحمدی درنشست سرمایه‌گذاری استان یزد افزود: زمان رابرای سرمایه‌گذاری‌ها از دست ندهید و با پیگیری‌هایی که می‌کنید در جذب سرمایه گذاران و سهولت در سرمایه گذاری اقدام شود.

وی اظهار داشت:با توجه به توسعه آینده استان باید برنامه‌ریزی برای انرژی‌های خورشیدی و توسعه سیکل ترکیبی‌داشته باشیم به طوری‌که از انرژی‌های خورشیدی نیز استفاده حداکثری داشته باشیم باید کسانی که برای این سرمایه‌گذاری‌ها می‌آیند اگرموفق به سرمایه‌گذاری در زمان لازم نشدند به صورتی حذف شده و سرمایه‌گذاران جدید جایگزین کنیم.

اوافزود: اگربرای طرحی نیازبه گرفتن موافقتنامه است سریعتر اجرایی شود و موافقت‌نامه برای طرح مورد نیاز گرفته شود.

میرمحمدی با قدردانی از تلاش‌ها برای اصلاح شیوه‌نامه وهمکاری دستگاه‌ها گفت: با شکل‌گیری مرکز خدمات سرمایه‌گذاری، نظم و انضباطی در روند اجرای کار دیده می‌شود که می‌تواند در انجام امور و پیشرفت برنامه‌ها موثر باشد.

استاندار یزد با بیان این‌که روند سرمایه‌گذاری‌ها نیز روبه افزایش است، افزود: اگر سرعت عمل داشته باشیم و سرمایه‌گذار را معطل نکنیم قطعا در ارتباط با ایجاد این مرکز به هدف خود رسیده‌ایم وی ادامه داد: کار مرکز خدمات سرمایه‌گذاری مشخص است و نمایندگان دستگاه‌ها در این مرکز اختیار کامل دارند پس لزومی ندارد که کار طول بکشد.

او در بخشی از سخنان خود با اشاره به توسعه استفاده از انرژی خورشیدی در استان نیز افزود: اگر در این زمینه نیز مشکلاتی وجود دارد باید برای همه شبکه انتقال رفع شود و در زمینه خورشیدی نیز به صورت ویژه دیده شود.

استاندار با اشاره به استفاده از انرژی پایدار و مستمر در استان گفت: ۳۳۰ روز در سال تابش خورشید داریم که منبع ارزشمندی در سطح استان است و باید در این زمینه نیز با وزارت نیرو و بر اساس سیاست‌های کلی کشور در این زمینه اقدام شود

میرمحمدی با بیان این‌که نداشتن پست و یا ایجاد آن بهانه‌ای برای کوتاهی و کم‌کاری نباشد افزود: باید دید در این زمینه مجوز تولید برای چند مگاوات عملیاتی است که لازم است ارتباط با وزارت نیرو گسترده‌تر باشد تا انتظار عملیاتی بودن مجوزها منطبق با شرایط باشد نه این‌که مجوزی صادر شود اما قابلیت اجرایی نداشته باشد.

سرمایه‌گذاران تولید برق زمین رایگان می‌گیرند

سیدمسعود عظیمی مدیرعامل شرکت شهرک‌های صنعتی استان یزد نیز با اشاره به لزوم حمایت از سرمایه‌گذاران داخلی و خارجی گفت: سرمایه‌گذاران تولید برق پراکنده زمین رایگان می‌گیرند.

سیدمسعود عظیمی مدیرعامل شرکت شهرک‌های صنعتی استان یزد در نشست خدمات سرمایه‌گذاری استان یزد اظهار داشت: عمده مشکل استان در زمینه تولید پراکنده مشکل سرمایه‌گذاری است.وی با اشاره به وجود متقاضیان و سرمایه‌گذاران آماده به کار در این زمینه ادامه داد: متاسفانه به دلیل نبود پست‌های خالی به متقاضیان اجازه فعالیت و سرمایه‌گذاری داده نمی‌شود.

اوبا بیان این‌که برق منطقه‌ای مجوز فعالیت در این زمینه را به متقاضیان نمی‌دهد، افزود: شرکت شهرک‌های صنعتی استان این آمادگی را دارد تا به ازای استقرار هر مگاوات ۱۰۰ متر زمین به طور رایگان در اختیار متقاضیان قرار دهد.

وی با تاکید بر لزوم فراهم‌سازی زیرساخت‌های تولید در این زمینه گفت: در برخی نقاط پست خالی برای تولید و تکمیل ظرفیت در این زمینه داریم اما سوخت گاز برای تولید نداریم که بتوانیم تجهیزات را برای تولید مستقر کنیم.

عظیمی از دیگر مشکلات در این زمینه را شرایط دشوار برای دریافت تسهیلات برشمرد و افزود: به این دلیل که بانک‌ها تسهیلات را به سختی پرداخت می‌کنند و پاره‌ای از مشکلات موجود در این زمینه، متقاضیان باید خودشان سرمایه‌گذاری کنند.

وی با تاکید بر لزوم بهره‌مندی هر چه بیشتر واحدها از انرژی برق افزود: پیشنهاد دارم اگر بشود نیروگاه‌های تولید پراکنده را کوچکتر کنند که بدون نیاز به پست، بتوان در بخش‌هایی که انرژی بر هستند به طور مستقیم از آن بهره‌مند شد.

او همچنین با اشاره به دورنمای استان و تشریح وضعیت تولیدات صنعتی استان یزد عنوان کرد: چنانچه تعداد بیشتری برای تولید برق سرمایه‌گذاری کنند و پیش‌قدم شوند در آینده با مشکلات کمتری مواجه خواهیم بود.

محمدحسن صباغ‌زادگان مدیرعامل شرکت برق منطقه‌ای یزدنیز با اشاره به وضع تولید برق در سطح استان همچنین جایگاه یزد در زمینه تولید پراکنده گفت: یزد رتبه سوم در تولید پراکنده برق در سطح کشور را دارد.

وی با بیان این‌که پنج سال طلایی را با برنامه پنجم توسعه در زمینه برق گذراندیم، افزود: تاسیسات زیربنایی موثری در استان داریم که در این زمینه موفق بودیم.

وی با ارائه گزارشی از وضعیت تولید برق در پایان برنامه چهارم توسعه ادامه داد: نیروگاه شهید زنبق به بخش خصوصی واگذار شده و نیروگاه سیکل ترکیبی که دولتی است و در آستانه واگذاری به بخش خصوصی است.

اوبا اشاره به اینکه تا پایان برنامه چهارم توسعه بیش از ۱۰۰۰ مگاوات قدرت نصب شده نیروگاهی داشتیم، افزود: در طول برنامه پنجم توسعه سه نیروگاه بزرگ ۵۰۰ مگاواتی سیکل ترکیبی شامل واحدهای گازی و بخار توسط بخش خصوصی با سرمایه‌گذاری هر کدام ۹۶۰ میلیارد تومان ساخته شده است.

افتتاح بزرگترین نگارخانه شرق کشور

مشهد - خبرنگار اطلاعات: بزرگترین نگارخانه شرق کشور با نام پایتخت فرهنگی جهان اسلام افتتاح شد . نگارخانه مجتمع امام رضا (ع) به عنوان مجهزترین نگارخانه ایران در مراسمی در بوستان ملت مشهد افتتاح و از یک اثر خوشنویسی منحصر به فرد مربوط به دکتر طلائیان شاگرد استاد فرشچیان با بیش از ۲۰۱۷ چرخش و نقاشی گل رونمایی شد. افتتاح این نگارخانه در مشهد رویدادی فرهنگی است که می تواند نقش کلیدی در توسعه فرهنگ ایفا کرده و فرهنگ و هنر خراسان را به مخاطبان معرفی کند.

تامین مطالبات پیمانکاران پروژه احیای دریاچه ارومیه

ارومیه-خبرنگار اطلاعات: رئیس سازمان برنامه و بودجه آذربایجان غربی از اختصاص ۳۰۰ میلیارد تومان اعتبار با هدف پرداخت مطالبات پیمانکاران پروژه‌های احیای دریاچه ارومیه خبر داد. ناصر حضرتی با بیان این‌که این اعتبار در قالب اسناد خزانه دو ساله است، افزود: این مبلغ در اجرای تبصره ۳۶ قانون اصلاح قانون بودجه سال ۱۳۹۵ کل کشور از محل خزانه برای پرداخت مطالبات پیمانکاران پروژه‌های مربوط به احیای دریاچه ارومیه اختصاص یافته است. وی اظهار داشت:۱۵۰ میلیارد تومان از این مبلغ مربوط به پروژه‌های آذربایجان غربی است و۵۰ میلیارد تومان ازمبلغ تخصیص یافته مربوط به آذربایجان شرقی ۱۶ میلیارد تومان‌مربوط به کردستان و بقیه مربوط به وزارتخانه ها و دستگاه‌های ملی مسئول در احیای دریاچه ارومیه است.

او گفت: تهیه طرح‌های جامع مقابله با بیابان‌زایی، توسعه روش‌های نوین آبیاری، باروری ابرها، اجرای طرح جامع زراعت، اجرای شبکه‌های فرعی آبیاری وزهکشی درپایاب سد نوروزلو، ساخت سد چپرآباد، مرمت وبازسازی تأسیسات آبی، انتقال پساب تصفیه خانه ارومیه به دریاچه، لایروبی رودخانه‌های منتهی به دریاچه و اقدام های مربوط به اطلاع رسانی و آگاهی بخشی از جمله پروژه‌هایی است که اسناد خزانه به آنها اختصاص یافته است.

آزادسازی ۱۰ هزار مترمربع از اراضی بستر رودخانه قره چای

اراک - خبرنگار اطلاعات:مدیرعامل شرکت آب منطقه ای مرکزی از آزاد سازی ۱۰ هزار متر مربع از اراضی رودخانه قره چای در شهرستان شازند با دستور قضایی خبر داد. مهندس عزت الله آمره‌ای با اشاره به این که رودخانه ها به عنوان شریان‌ها و رگ‌های طبیعی نقش مهمی در شرایط محیط زیست و اکوسیستم طبیعی هر منطقه دارند، افزود:متاسفانه به دلیل خشکسالی های چند دهه گذشته شاهد تغییر کاربری اراضی حاشیه رودخانه ها و ساخت وسازهای غیرمجاز وتجاوز به حریم و بستر رودخانه‌ها و مسیل‌ها بوده ایم.

وی اظهار داشت:شهرستان شازند بنا به شرایط آب و هوایی و میزان بارندگی ها و وجود رودخانه قره چای به عنوان یکی از رودخانه های دائمی و مهم استان در دهه گذشته مورد بی توجهی عده ای سودجو و زمین خوار قرار گرفته است که موجب به هم ریختگی شرایط طبیعی و مورفولوژی این رودخانه در شهرستان شازند شده است.

او اضافه کرد: روند برخورد قانونی و جدی با متخلفانی که به بستر و حریم رودخانه قره چای تجاوز کرده باشند، همچنان ادامه خواهد داشت و با همکاری و نظارت دادستان شهرستان، با متخلفین برخورد قانونی به عمل خواهد آمد. مهندس آمره ای در پایان با اشاره به تعامل و همکاری خوب مسئولین شهرستان از جمله فرماندار، دادستان، نیروی انتظامی و اکیپ گشت و بازرسی شرکت آب منطقه ای مرکزی، تلاش آنان در رفع تصرف از اراضی مذکور در راستای حفظ و صیانت از منابع آبی و حفظ بیت المال را قابل قدردانی دانست.

آگهی دعوت مجمع عمومی فوق العاده (نوبت اول)
مجمع عمومی فوق‌العاده نوبت اول شرکت تعاونی تدبیر اندیشان کیمیا به شماره ثبت ۴۲۱۲۹۵ و شناسه ملی ۱۰۳۲۰۷۲۵۳۷۴ در ساعت ۱۴:۰۰ روز چهارشنبه مورخ ۱۳۹۵/۱۱/۲۰ در محل ساختمان مرکز آموزش سازمان مدیریت صنعتی به آدرس: خیابان ولی‌عصر، نبش جام‌جم برگزارمی‌شود، از اعضاء دعوت می‌شود شخصا یا وکالتا جهت اتخاذ تصمیم نسبت به موضوعات ذیل در جلسه حضور به‌هم‌رسانند. **دستور جلسه:** ۱- ارائه گزارش هیأت‌مدیره ۲- تصمیم‌گیری در خصوص انحلال شرکت تعاونی. به موجب آئین‌نامه نحوه تشکیل مجامع عمومی، تعداد آراء وکالتی هر عضو حداکثر ۳رأی و هرشخص غیرعضو تنها یک‌رأی خواهد بود.
هیأت‌مدیره شرکت تعاونی تدبیر اندیشان کیمیا

آگهی دعوت مجمع عمومی عادی (نوبت اول)
مجمع عمومی عادی نوبت اول شرکت تعاونی تدبیر اندیشان کیمیا به شماره ثبت ۴۲۱۲۹۵ و شناسه ملی ۱۰۳۲۰۷۲۵۳۷۴ در ساعت ۱۵:۰۰ روز چهارشنبه مورخ ۱۳۹۵/۱۱/۲۰ درمحل ساختمان مرکز آموزش سازمان مدیریت صنعتی به آدرس: خیابان ولی‌عصر، نبش جام‌جم برگزارمی‌شود، از اعضاء دعوت می‌شود شخصا یا وکالتا جهت اتخاذ تصمیم نسبت به موضوعات‌ذیل در جلسه حضور به‌هم‌رسانند. **دستور جلسه:** ۱- انتخاب هیأت‌مدیره انحلال شرکت تعاونی. به‌موجب آئین‌نامه نحوه تشکیل مجامع عمومی، تعداد آراء وکالتی هر عضو حداکثر ۳رأی و هرشخص غیرعضو تنها یک‌رأی خواهد بود.
هیأت‌مدیره شرکت تعاونی تدبیر اندیشان کیمیا

آگهی دعوت به مجمع عمومی عادی موسسه غیرانتفاعی حمایت از بیماران مرکز فوق تخصصی بیماریهای کلیه و مجاری ادرار مجتمع بیمارستانی دریانی محب به شماره ثبت ۱۷۸۹۳ و شناسه ملی ۱۰۱۰۰۶۲۰۳۲۴
بدینوسیله از کلیه اعضای محترم هیات امنای موسسه دعوت می‌شود در جلسه مجمع عمومی عادی که رأس ساعت ۱۰ صبح مورخ ۹۵/۱۱/۲۷ در محل بیمارستان محب‌مهر به نشانی: تهران، خ ولیعصر، بالاتر از میدان ونک، خ خلیل زاده(لیدا)، طبقه پنجم حضور بهم رسانند.
دستور جلسه: ۱ـ تصویب بودجه و خط مشی سال ۹۶ (در اجرای ماده ۱۴ اساسنامه) ۲ـ سایر موارد
دکتر غلامرضا شاه حسینی - مدیر عامل
رحمت‌اله صادقیان - رئیس هیئت مدیره

آگهی مزایده عمومی
شرکت صنایع لاستیکی سهند (سهامی عام) به شماره ثبت ۷۰۱۹ در نظر دارد تعدادی از ماشین آلات و تجهیزات مرتبط با صنعت لاستیک مازاد بر نیاز خود را از طریق مزایده به فروش برساند. لذا از متقاضیان دعوت می‌شود به مدت هفت روز کاری از تاریخ درج آگهی جهت بازدید و دریافت اسناد به نشانی استان البرز، شهرک صنعتی اشتهارد، انتهای بلوار دکتر حسابی غربی، خ سوسن دوم، خ سنبل یکم، مراجعه نمایند.
تلفن تماس: ۷۷۷۴۸۷۸-۰۲۶۳ داخلی ۱۵۴ روزهای زوج (شنبه، دوشنبه، چهارشنبه)
شرکت صنایع لاستیکی سهند

آگهی مزایده عمومی
شرکت صنایع لاستیکی سهند (سهامی عام) به شماره ثبت ۷۰۱۹ در نظر دارد حدود ۳۰ هزار متر از انواع تسمه نقاله‌های موجود در انبار کارخانه خود را از طریق مزایده به‌فروش برساند. لذا از متقاضیان دعوت می‌شود به مدت هفت روز کاری از تاریخ درج آگهی جهت بازدید و **دریافت اسناد به نشانی:** استان البرز، شهرک صنعتی اشتهارد، انتهای بلوار دکتر حسابی غربی خ سوسن دوم خ سنبل یکم مراجعه نمایند.
تلفن تماس: ۴۴۰۳۸۴۴۷-۴۴۰۳۸۶۳۱ دفتر فروش تهران
شرکت صنایع لاستیکی سهند

آگهی دعوت از بستانکاران شرکت انتقال و توزیع آب یزد (سهامی خاص) در حال تصفیه - (نوبت سوم)
بدینوسیله در راستای موضوع ماده ۲۲۵ قانون تجارت از کلیه بستانکاران شرکت انتقال و توزیع آب یزد (سهامی خاص) - در حال تصفیه به شماره ثبت ۱۵۱۶۰ و شماره ملی ۱۴۰۰۴۶۲۹۴۶۷ دعوت به عمل می‌آید همراه با در دست داشتن کلیه مدارک و مستندات مثبته خود حداکثر ظرف مدت شش ماه از تاریخ انتشار این آگهی به مدیر تصفیه شرکت آقای کامران نعمتی به نشانی تهران ولنجک بلوار دانشجو میدان یاسمن خیابان عدالت پلاک ۱۴ کد پستی ۱۹۸۴۸۴۱۱۱۶ مراجعه نمایند. در غیر این صورت برابر مقررات با آنها رفتار خواهد شد.
مدیر تصفیه کامران نعمتی

آگهی مناقصه عمومی شماره ۹۵/۲۸۹ مرحله اول - نوبت دوم
شرکت تهیه و تولید مواد معدنی ایران (مجتمع طلای موته)
درنظر دارد، خرید ۳۰۰ تن سیانور سدیم با خلوص ۹۸٪ به‌صورت قرص یا پرک‌شده در بسته‌بندی یک‌تنی مصرفی کارخانه طلای موته را ازطریق برگزاری مناقصه‌عمومی به شرکت‌های واجدشرایط واگذار نماید. بدینوسیله از شرکت‌های دارای سوابق در زمینه موضوع مناقصه دعوت‌به‌عمل‌می‌آید جهت کسب اطلاعات بیشتر و دریافت اسناد مناقصه از تاریخ ۱۳۹۵/۱۱/۹ لغایت ساعت ۱۴ مورخ ۱۳۹۵/۱۱/۱۹ با دردست‌داشتن معرفی‌نامه و اصل فیش واریزی به مبلغ سیصد هزار ریال به حساب جاری شماره ۱۶۲۱۰۳۸۵۹۸ بانک تجارت شعبه میمه به‌نام مجتمع‌طلای‌موته و به آدرس: اصفهان - میمه - روستای موته - مجتمع‌طلای‌موته مراجعه و جهت کسب اطلاعات بیشتر با تلفن‌های ۲ - ۵۳۳۶۲۴۰ - ۰۳۱۴ داخلی ۱۱۶ تماس حاصل نمایند یا به سایت مجتمع به‌نشانی moutehgold.ir مراجعه کنند. ضمناً مهلت ارائه پیشنهادها حداکثر تا ساعت ۱۴ روز سه‌شنبه مورخ ۱۳۹۵/۱۲/۳ تعیین می‌گردد.

آگهی مناقصه عمومی شماره ۹۵/۲۸۸ مرحله اول - نوبت دوم
شرکت تهیه و تولید مواد معدنی ایران (مجتمع طلای موته)
درنظر دارد، خرید ۳۰۰ تن گلوله چدنی نشکن ۸۰ mm مصرفی کارخانه‌طلای‌موته را از طریق برگزاری مناقصه‌عمومی به شرکت‌های واجدشرایط واگذار نماید. بدینوسیله از شرکت‌های دارای سوابق درزمینه موضوع مناقصه دعوت‌به‌عمل‌می‌آید جهت کسب اطلاعات بیشتر و دریافت اسناد مناقصه از تاریخ ۱۳۹۵/۱۱/۹ لغایت ساعت ۱۴ مورخ ۱۳۹۵/۱۱/۱۹ با دردست‌داشتن معرفی‌نامه و اصل فیش واریزی به مبلغ سیصدهزارریال به‌حساب‌جاری شماره ۱۶۲۱۰۳۸۵۹۸ بانک تجارت شعبه میمه به‌نام مجتمع‌طلای‌موته و به آدرس: اصفهان - میمه - روستای‌موته - مجتمع‌طلای‌موته مراجعه و جهت کسب اطلاعات بیشتر با تلفن‌های ۲ - ۵۳۳۶۲۴۰ - ۰۳۱۴ داخلی ۱۱۶ تماس حاصل نمایند یا به سایت مجتمع به‌نشانی moutehgold.ir مراجعه‌کنند. ضمناً مهلت ارائه پیشنهادها حداکثر تا ساعت ۱۴ روز سه‌شنبه مورخ ۱۳۹۵/۱۲/۳ تعیین می‌گردد.

آگهی مجمع عمومی عادی به طور فوق العاده
انجمن بهشتیان زمینی آریا - به شماره ثبت ۱۰۹۱
بدینوسیله به اطلاع هیئت امناء می‌رساند جهت برگزاری مجمع عمومی عادی به‌طورفوق‌العاده که روزپنجشنبه ۹۵/۱۱/۲۱ ساعت ۱۴ لغایت ۱۶ در محل قانونی انجمن برگزار می شود شرکت نماید .
دستور جلسه: ۱- انتخاب هیئت مدیره و بازرسین ۲- تعیین روزنامه کثیر الانتشار
انجمن بهشتیان زمینی آریا

آگهی مجمع عمومی فوق العاده
انجمن بهشتیان زمینی آریا - به شماره ثبت ۱۰۹۱
بدینوسیله به اطلاع هیئت امناء می‌رساند جهت برگزاری مجمع عمومی فوق العاده که روز پنجشنبه ۹۵/۱۱/۲۱ ساعت ۱۰ لغایت ۱۲ در محل قانونی انجمن برگزار می‌شود شرکت نمایند .
دستور جلسه: ۱- بررسی و تصویب اساسنامه جدید ۲- افزایش سرمایه
انجمن بهشتیان زمینی آریا

ابلاغیه
درخصوص دعوی آقای **انور رسولی** به طرفیت خانم ثوبیه یوسفی فرزند حمه صالح به نشانی: آذربایجان غربی، بوکان، کلتپه، به‌خواسته مطالبه چک و خسارات دادرسی و خسارات تأخیر تادیه در وقت مقرر یکشنبه ۱۳۹۵/۱۲/۸ ساعت ۱۰ صبح در استان کردستان ـ شهرستان بانه، شعبه دوم شورای حل اختلاف جهت‌رسیدگی حضور یابید.
مدیر دفتر شعبه دوم شورای حل اختلاف شهرستان بانه ـ صبری احمدی

شرکت معادن زغالسنگ کرمان
آگهی مناقصه عمومی
(نوبت دوم)
مناقصه گزار: شرکت معادن زغال‌سنگ کرمان
موضوع مناقصه: بیمه مسئولیت بدنی کارفرما در قبال کارکنان و بیمه عمر و حوادث گروهی به صورت یکجا
مهلت دریافت اسناد: از تاریخ ۹۵/۱۱/۰۹ لغایت مورخه ۹۵/۱۱/۲۰
محل دریافت اسناد: بلوار شهید آیت‌ا... صدوقی ـ شرکت معادن زغال‌سنگ کرمان.
تضمین شرکت در مناقصه: مبلغ ۲۲۷/۰۰۰/۰۰۰ ریال
تاریخ تحویل پاکت‌ها: مورخه ۹۵/۱۲/۰۲
تاریخ گشایش پاکت‌ها: مورخه ۹۵/۱۲/۰۳
مبلغ خرید اسناد: ۲۰۰/۰۰۰ ریال به حساب ۳۱۴۸۲۱۰۷ بانک رفاه شعبه شهید صدوقی.
ضمناً این آگهی در سایت www.coal.kr.ir در دسترس می‌باشد.
تلفن تماس: ۰۳۴۳۲۱۱۷۷۲۶
شرکت زغالسنگ کرمان

آگهی دعوت به مجمع عمومی فوق العاده
شرکت رنگ اصیل ماهوت کاشان (سهامی خاص)
از کلیه صاحبان سهام شرکت رنگ اصیل ماهوت کاشان (سهامی خاص) ثبت شده به‌شماره ۲۷۴۶ و شناسه ملی ۱۰۲۶۰۲۲۷۶۳۶ دعوت می‌شود که در جلسه مجمع عمومی فوق‌العاده که در تاریخ ۱۳۹۵/۱۱/۲۱ ساعت ۹ صبح در کاشان خیابان مدرس قبل از مصالح فروشی میلاد روبروی نمایندگی بکو پلاک ۵۳ تشکیل می‌شود، حضور به‌هم رسانید.
دستور جلسه: تغییر موضوع شرکت، اضافه نمودن موضوع شرکت و اصلاح ماده ۲ اساسنامه
هیئت‌مدیره شرکت رنگ اصیل ماهوت کاشان

آگهی دعوت سهامداران
**شرکت مهندسی پتروگاز خاورمی

پزشک در ردای نخست وزیر

یادداشت‌های دکتر «ماهاتیر محمد»
نخست وزیر مالزی طی ۲۲ سال (۲۰۰۳ـ۱۹۸۱م.)
ترجمه: محمّد مقدّس

۳۰

نتیجه نیز در برابر چشمان همگان آشکار است: کشوری با ثبات و رشد پیوسته اقتصادی. حتی در زمان بحران مالی آسیا، مالزی هرگز شـــاهد حوادث خشـــونت‌آمیز قومی ـ از آن نوعی که در کشورهای مجاور اتفاق افتاد ـ نبود. با اینحال مالزی تنها تحسین بی‌رمقی از سوی منتقدان اروپایی دریافت کرد. هنگامی که آنها به توضیح "ایسم‌های" خود درباره عدالت و برابری می‌پرداختند، به امپریالیســـت‌ها یادآوری می‌کردیم که با کسانی که تابع حکومت‌های استعماری آنها بودند هرگز به شـــیوه برابر برخورد نکردند و جز به ندرت، عدالت را در مورد آنها رعایت نکردند به همین دلیل، سخت از من متنفرند و مرا بعنوان دیکتاتور توصیف می‌کنند و هرگاه نامی از من برده می‌شود به دنبال آن اتهام‌های تبارگمارری و به اصطلاح پارتی‌بازی وارد می‌شود و در این خصوص به زندانی شدن یکی از معاونانم اشاره می‌کنند.

آنچـــه می‌بینند و گمان می‌کنند تنها جنبه‌های منفی اســـت و دســـتاوردهای مثبت را نمی‌بینند، تغییرات سترگ و تحولات بزرگ و پیوسته اجتماعی که مستعمره فقیر سابق را به مالزی که امروز می‌بینیم تبدیل کرده، از نظر آنها هرگز شایســـته تحسین نیست. نویسندگان و روزنامه‌نگاران و مقامات اروپایی نیز دیریست به ندرت یک کلمه از توانمندی‌های مالزیایی‌ها به عنوان سیاستمدار و مدیرانی قادر به ایجاد تحولات در تمامی کشور به زبان می‌آورند و پیش از هر اشاره نادری به این دستاوردها، نیش‌زبانهای آزاردهنده‌ای در مورد کنترل مطبوعات، حکومت استبدادی و دخالت سیاسی در نظام قضایی مطرح می‌شود.

مالایایی‌ها عموماً از آزردن دیگران متنفرند و احساس ناکامی و خشم خود را از تحقیرشدنشان به وسیله بیگانگان پنهان می‌کنند ولی من چنین نمی‌کنم و از این نظر چه بسا صددرصد مالایایی نباشم. من رک گویی را از بیگانگان فراگرفته‌ام و در برخورد با آنها به کار می‌گیرم و چندان خجالتی هم نیستم و برعکس بسیاری از مالایایی‌ها، در دفاع از خود و منافع خود، مأخوذ به حیا نمی‌شوم و در حمایت از کرامت و عزّت خود در برابر جهل و ابتذال ـ اجازه دهید بگویم ـ چندان مؤدب هم نیستم. من راههای خودشان را آموخته‌ام و خودشان باید جور فراگیری بسیار خوب درس‌هایی را که به من آموختند، بکشند.

به نظر می‌رسد مفاهیم برتری نژادی بریتانیایی اثرات و پیامدهای خود را برتمامی مناطقی که روزگاری برآن حکومت می‌کردند گذارده است. یادم می‌آید یکبار وقتی به تنهایی با هواپیما از استرالیا به فیجی مسافرت کردم در قسمت عقب هواپیمای بوئینگ ۷۴۷ در میان ساکنان بومی جزایر دریای جنوبی و استرالیایی‌های سرخپوست، نشستم و هیچ مســـافر ســـفید پوستی را در آن قسمت از هواپیما ندیدم. محال است صندلی‌های همه سفید پوستان به طور اتفاقی در جلوی هواپیما رزرو شده باشد. ولی در سفر رفت، تقسیم صندلی‌ها کاملاً متفاوت بود. من به اتفاق اعضای کمیته سازمان کشورهای مشترک المنافع که در میانشان چند نفر سفیدپوست هم دیده می‌شد، بودم؛ مثلاً بسیار دشوار است که فکر کنیم رزرو بلیت های ما در قسمت جلوی هواپیماـ که هیچ یک از ساکنان بومی دریای جنوبی دیده نمی‌شدند ـ اتفاقی بوده است و با وجودی که سیاست سفید پوستی رسمی استرالیا به کناری نهاده شده است؛ بقایای این سیاست همچنان دیده می‌شود و در حادثه "کرونولا" ـ که در دســـامبر ۲۰۰۵ م. چند نفر اراذل و اوباش ســـفید پوست به مردمی با ظاهری عربی که در نوار ساحلی سیدنی قدم می‌زدند حمله کردند ـ کاملاً تجلّی یافت.

در طرف مقابل نیز انتقاداتی مطرح می‌شـــود. یکبار یک نویسنده استرالیایی برمن خرده گرفت که چرا هموطنان خود را سرزنش می‌کنم و آنها را خشمگین می‌سازم و یادآور شد که هرگز یک مالایایی این کار را نمی‌کند. به طور کلی حق با اوست ولی من آموخته‌ام برای آنکه صدای کسی در برد جهانی شنیده شود یک سری قواعد متفاوتی وجود دارد و باید طبق آن قواعد عمل کند.

ادامه دارد

■ بخش اول

خداحافظی اوباما و پایان یک دوران در سیاست خارجی آمریکا

پرونده هشت ساله ریاست جمهوری باراک اوباما بسته شد که این به معنای پایان یک دوره سیاست خارجی آمریکا است. این گزارش به مهمترین رویدادهای این دوره می پردازد.

دوره ریاست جمهوری اوباما بیستم ژانویه (نخستین روز از بهمن ماه) به پایان رسید و از این پس باید «دونالد ترامپ» جمهوریخواه را رییس جمهوری آمریکا خواند. دوره هشت ساله ریاست جمهوری اوباما در حوزه سیاست خارجی با رویدادهای مهمی همراه بود. تحرکات نظامی آمریکا در آسیا و خاورمیانه، ناکامی واشنگتن در پیشبرد مذاکرات سازش بین اعراب و رژیم صهیونیستی و افزایش اختلافات آمریکا با عربستان سعودی و رژیم صهیونیستی از جمله مولفه‌های این دوره به شمار می‌رود. افزون بر آن، توافق تاریخی ایران و ۱+۵ بر سر موضوع هسته‌ای، تقویت مناسبات واشنگتن – بروکسل (پایتخت اتحادیه اروپا) در مقابل تیرگی روابط آمریکا و روسیه بر سر بحران اوکراین و در نهایـــت برقراری روابط دیپلماتیک بین آمریکا و کوبا از دیگر رویدادهای مهم دوره اوباما بود.

ادامه مداخله آمریکا در خاورمیانه

مداخلـــه جویی‌های سیاســـی و نظامی آمریکا در امور کشـــورهای خاورمیانه قدمتی ۸۰ ســـاله دارد. این موضوع به دلیل‌های گوناگونی صورت گرفته اســـت که دستیابی امن به انرژی و بهره جویی از موقعیت ژئوپلیتیک منطقه از مهمترین آن است.ابتدا تصور می شد با روی کار آمدن دولت دموکرات اوباما و مخالفت وی با جنگ‌های بیرون از خانه، از هزینه‌های مالی و جانی آمریکا کاسته شود به ویژه که اوباما از سناتورهایی مخالف با سیاست‌های تهاجمی جمهوریخواهان بود، به جنگ عراق رای منفی داد و در ســـال ۲۰۰۹ جایزه صلح نوبل را دریافت کرد. پس از قدرتیابی اوباما و به رغم وعده‌های وی مبنـــی بـــر پرهیز از درگیری در خاورمیانه و فاصله گرفتن از رویکرد جنگ طلبانه نومحافظه کاران، نیروهای آمریکایی در جبهه‌های دیگری همچون ســـوریه و لیبی حضور یافتند.ادامه ماجراجویی و مداخلات واشنگتن در خاورمیانه از جمله تشکیل ائتلاف ضدداعش باز هم هزینه‌های سرسام آوری را به آمریکا تحمیل کرد؛ موضوعی که ترامپ در رقابت‌های انتخاباتی بارها از آن انتقاد کرد. ترامپ در جریان رقابت‌های انتخاباتی در شهر «اورلاندو» گفت: سیاست خارجی ما به سمت وسوی جدید نیاز دارد. ۶ تریلیون دلار در خاورمیانه هزینه کرده ایم و آنجا اکنون در بدترین وضعیت نسبت به هر زمان دیگر قرار دارد.

طرح ادعای استفاده دولت دمشق از تسلیحات شیمیایی؛ بهانه ای برای حمله به سوریه

شـــهریور ماه ۱۳۹۲ بود که برخی کشـــورهای غربی با محوریت آمریکا با اتهام زنی به دولت سوریه مبنی بر استفاده از سلاح شیمیایی، خواستار از بین بردن این نوع سلاح‌ها شدند. پاییز همان سال شورای امنیت سازمان ملل، قطعنامه ای را به منظور نابودی ذخایر سلاح‌های شیمیایی سوریه تصویب کرد. بر پایه این قطعنامه، سلاح‌های شیمیایی سوریه باید تا میانه سال بعد نابود می شد. در مجموع پس از همراهی سوریه با مفاد این قطعنامه و اعزام بازرسان به این کشور، نابودی سلاح‌های شیمیایی آغاز شد و طبق برنامه زمانبندی شده پایان یافت. در نتیجه خطر حمله احتمالی آمریکا به سوریه از بین رفت.

ناکامی آمریکا در پیشبرد مذاکرات سازش اعراب و رژیم صهیونیستی

با وجود تعهد آمریکا به محافظت از رژیم اشغالگر قدس، موضوع برقراری صلح بین اعراب و صهیونیست‌ها طی دهه‌های گذشته مورد توجه دولتمردان ایالات متحده بوده است. سران آمریکا کنفرانس‌های صلح متعددی با این هدف برگزار کرده‌اند کـــه کنفرانس‌های صلح «مادرید» (۱۹۹۱)، «اســـلو» (۱۹۹۳)، «مریلند» (۱۹۹۸)، «شـــرم الشیخ دوم» (۱۹۹۹)، «کمپ دیوید دوم» (۲۰۰۰)، «نقشه راه» (۲۰۰۳) و «آناپولیس» (۲۰۰۷) از آن جمله‌اند. این روند در دولت اوباما نیز ادامه یافت که مذاکرات «واشنگتن» (۲۰۱۰) نمونه‌ای از آن بود؛ گفتگوهایی که آن هم پس از چند هفته به شکست انجامید. بنابراین اوباما نتوانست یکی از مهمترین شعارهای انتخاباتی خود مبنی بر ایجاد صلح بین اعراب و اسراییل را اجرایی کند. او در ماه پایانی ریاست جمهوری خود (دی ماه) به اقدامی تاریخی علیه سیاست‌های تل آویو دست زد. آمریکا بر خلاف سنت دیرینه وتوی قطعنامه‌های ضدصهیونیستی، این بار قطعنامه شورای امنیت مبنی بر توقف شهرک سازی غیرقانونی این رژیم در سرزمین فلسطین اشغالی را وتو نکرد. البته پیشتر اختلاف آمریکا و رژیم صهیونیستی در مذاکرات هســـته ای ایران و ۱+۵ خود را نشـــان داده بود. با وجود کارشکنی‌های فزاینده «بنیامین نتانیاهو» نخست وزیر رژیم صهیونیستی در مسیر توافق هسته ای ، اوباما تا پایان از برجام حمایت کرد.

مذاکره رو در رو با ایران برای حل اختلاف هسته‌ای

شکل گیری برجام و دستیابی ایران و ۱+۵ به توافق هسته ای در تیرماه پارسال، رخدادی بود که پس از مذاکرات فشرده و رودرروی وزیران امور خارجه و دیپلمات‌های ایرانی و آمریکایی صورت گرفت. تا پیش از فعالتر شدن آمریکایی در گفتگوهای هسته ای، پیشرفت چندانی اتفاق نیافتاد چرا که آمریکا خود نخستین وضع کننده تحریم‌های هسته ای و غیرهسته ای علیه ایران بود.در جریان مذاکرات، نشســـت‌های مختلفی در سطح وزیران امور خارجه، معاونان و کارشناسان جمهوری اسلامی ایران و آمریکا برگزار شد که در نهایت به برجام انجامید. در همین ارتباط، گفتگوی تلفنی پانزده دقیقه ای رییسان جمهوری دو کشور در مهرماه ۱۳۹۲، از مهمترین رویداد دیپلماتیک بین ایران و آمریکا بود.

تصویب قانون «جاستا»

کنگره آمریکا اردیبهشت ماه ۱۳۹۵ قانون «عدالت در برابر حامیان تروریســـم» موسوم به جاستا را به اتفاق آرا تصویب کرد؛ قانونی که بر اســـاس آن خانواده‌های قربانیان حمله‌های ۱۱ سپتامبر می توانستند از دولت عربستان شکایت و ادعای غرامت کنند. اوباما اوایل مهرماه مصوبه کنگره را وتو و اظهار کرد که قانون جاستا به تیرگی روابط ۲ کشور می‌انجامد و این روش برای مبارزه با تروریسم سودمند نیست. چند روز پس از وتـــوی اوباما، مجلس نمایندگان آمریکا با ۳۳۸ رای موافق در مقابل ۷۴ رای مخالف و مجلس ســـنای این کشور با ۹۷ رای موافـــق در مقابل یک رای مخالف، وتوی اوباما را باطل کردند. بنابراین با تبدیل مصوبه کنگره به قانون، خشم سران سعودی برانگیخته شد.

بحران اوکراین و تیرگی روابط واشنگتن و مسکو

پس از پایان دوره پرتنش جنگ ســـرد، بحران اوکراین بیش از هر موضوع دیگری به تیرگی روابط واشنگتن و مسکو دامن زده اســـت. پس از همه پرســـی سال ۲۰۱۴ که اکثریت قاطع مردم شـــبه جزیره کریمه به جدایی از اوکراین و الحاق به فدراسیون روسیه رای دادند بر این تیرگی افزوده شد.آمریکا و متحدان اروپایی اش روســـیه را به دخالت در امور اوکراین متهم می کنند و سران مسکو ضمن رد این اتهام‌ها، آمریکا و اروپا را مقصر گسترش تنش در شرق اروپا می دانند. با ادامه تنش‌های روســـیه و غرب بر سر اوکراین، تحریم‌های زیادی بر مسکو تحمیل شد. تازه ترین اقدام‌های ضدروسی غرب به اواخر آذر و اوایل دی امســـال برمی گردد که واشنگتن هفت تاجر، هشت شرکت و شماری از عوامل دولتی روسیه را در فهرست سیاه خود قرار داد؛ اقدامی که ناخرسندی سران مسکو را به همراه داشت.

گسترش همکاری‌های راهبردی آمریکا و اتحادیه اروپا

اتحادیه اروپا و آمریکا طی دهه‌های گذشته روابط پررونقی را تجربه کرده اند. بخشی از همکاری‌های ۲ طرف در حوزه دفاعی– امنیتی در قالب «پیمان آتلانتیک شمالی» (ناتو) شکل گرفته اســـت. اوباما نیز طی حضور هشت ساله خود در کاخ ســـفید همواره از اهمیت این پیمان و پایبندی آمریکا به آن ســـخن گفته است. پس از روی کار آمدن ترامپ احتمال آن می رود که این موضوع وضعیتی دگرگون به خود گیرد چرا که وی معتقد به کاهش هزینه‌های آمریکا در این پیمان است. قرارداد تجارت آزاد (TTIP)از دیگر مواردی است که آمریکا و اتحادیه اروپا بر آن توافق کرده اند که البته با اعتراض‌هایی نیز همراه بوده است. وزیران تجارت اروپا مهرماه امسال به اتفاق آرا اعلام کردند پیمان تجاری و سرمایه‌گذاری ترانس–آتلانتیک یا همان «تی.تی.آی.پی» در دوره ریاست جمهوری باراک اوباما امضا نخواهد شد. در نتیجه باید منتظر تصمیم ترامپ در این زمینه باشیم. ترامپ در رقابت‌های انتخاباتی خود با این توافق نیز مخالفت کرده است. از دید بسیاری از ناظران، آمریکای دوره اوباما و اروپا در زمینه‌هایی چون مقابله با تروریسم، بحران‌های خاورمیانه به ویژه در مورد سوریه و همچنین موضوع اوکراین و تقابل با روسیه همسو عمل کرده اند.

پیمان تجارت آزاد دوسوی اقیانوس آرام

در دوره هشت ساله اوباما، توجه به شرق با هدف کاهش نفوذ چین در حوزه آسیا– اقیانوس آرام بیشتر شد که نمود آن انتشار راهبرد امنیتی «ثقل آسیا» در سال ۲۰۱۲ میلادی است. یکی از اقدام‌های آمریکا در همین پیوند، تلاش در جهت قوام بخشی به «پیمان تجارت آزاد دوسوی اقیانوس آرام» است که بهمن ماه ۱۳۹۴ امضا شد. این توافقنامه که ۱۲ کشور را در برمی‌گیرد، حاصل گفتگوهای پنج ساله است. با این توافق، بزرگترین منطقه تجارت آزاد در جهان میان دوازده کشور دوسوی اقیانوس آرام ایجاد می شود. آمریکا، ژاپن، برونئی، مالزی، ویتنام، سنگاپور، استرالیا، زلاندنو، کانادا، مکزیک، شیلی و پرو از جمله اعضای دوازده گانه این پیماناند. گفته می‌شود این پیمان ۴۰ درصد از کل معاملات تجاری جهان را شکل خواهد داد و مقصد بیش از ۶۰ درصد صادرات آمریکا را مشخص خواهد کرد. این توافق نگرانی مقام‌های چین را به همراه داشته است.

بهبود روابط واشنگتن وهاوانا پس از پنج دهه

روابط آمریکا و کوبا از ســـال ۱۹۵۹ میلادی به خاطر پیروزی انقلاب مردمی این کشور به رهبری «فیدل کاسترو» به طور کامل قطع شـــد. از آن زمان ۱۰ رییس جمهوری در آمریکا بر سر کار آمده اند اما تغییری در روابط این دو کشور مشاهده نشد و همواره کوبا زیر تحریم‌های آمریکا قرار داشت. در ادامه تیرگی روابط، ایالات متحده سال ۱۹۸۲ نام کوبا را در فهرست کشورهای حامی تروریسم جای داد.در دوره اوباما اما تغییری شگرف در این روابط صورت گرفت. فروردین ماه ۱۳۹۴رییسان جمهوری دو کشور پس از ۵۰ سال نخستین بار در حاشیه نشست کشورهای قاره آمریکا در پاناما با یکدیگر دیدار و گفت وگو کردند. دیدار اوباما و «رائول کاسترو» رییس جمهوری کوبا به نیم قرن تیرگی روابط آنها پایان داد.

دوره هشـــت ســـاله ریاست جمهوری اوباما و تحولات پرفراز و فرود آمریکا

دوره هشت ساله ریاست جمهوری «باراک اوباما» رییس جمهوری دموکرات آمریکا پایان یافت؛ دوره ای که با تحولات تعییـــن کننده ای در حوزه‌های اقتصادی، اجتماعی، فرهنگی و امنیتی همراه بود. حال باید منتظر ماند تا رییس جمهوری منتخب از حزب جمهوریخواه بر مبنای تحولات یک دهه اخیر کشور و جامعه آمریکا را به کدام سمت و سو می برد.اوباما که کلید کاخ سفید را به «دونالد ترامپ» رییس جمهوری منتخب آمریکا تحویل داد، دو دوره چهارساله ریاست جمهوری را با فراز وفرودهایی فراوان تجربه کرده اســـت. بحران اقتصادی، تعطیلی ۱۶ روزه دولت فدرال، خشونت‌های فزاینده پلیس علیه سیاهپوستان، وضع قانون بیمه بهداشتی موسوم به «اوباماکر»، مباحث مربوط به قانون حمل سلاح و رسمیت یافتن ازدواج همجنسگرایان از جمله مسائل برجسته داخلی طی هشت سال ریاست جمهوری وی بوده است.

سایه بحران اقتصادی بر سر آمریکا

بحران اقتصادی که در ســـال ۲۰۰۷ از بخش مســـکن آمریکا آغاز شـــده بود، سال بعد (۲۰۰۸) با سقوط بازارهای مالی، این کشـــور را در شـــرایط دشواری قرار داد به طوری که دامنه این بحران مالی و اقتصادی به تدریج پهنه اروپا و دیگر بخش‌های جهان را فرا گرفت. مردم آمریکا سال ۲۰۰۸ در بطن بحران اقتصادی اوباما را برگزیدند تا شاید گشایشی در وضعیت معیشتی و اقتصادی خود ایجاد کنند اما افزایش تورم، بیکاری، فقر و بدهی‌های سرسام آور سال‌ها بر آمریکا سنگینی کرد.بر پایه گزارش‌ها، بدهی دولت که در دوره هشت ساله «جرج دبیلیو بوش» رییس جمهوری پیشین آمریکا به حدود سه تریلیون دلار می رسید در سه سال نخست دولت اوباما به بیش از پنج تریلیون دلار افزایش یافت. این قبیل از دشواری‌های اقتصادی سبب ساز «جنبش وال استریت» یا همان «جنبش ۹۹ درصدی» شد که علیه نابسامانی‌های اقتصادی و دشـــواری‌های طبقات فرودست و میانه علیه سرمایه داران بزرگ شکل گرفت.

قانون بیمه خدمات درمانی

بزرگترین تحول در ســـلامت شهروندان آمریکایی از مارس ۲۰۱۳ با اجرای قانون بیمه خدمات درمانی (اوباماکر) رقم خورد. بر پایه این قانون، بیمه‌ها بدون استثنا موظف به ارایه خدمات گسترده به تمامی شهروندان آمریکا شدند و نرخ مشخص و یکسانی برای همه افراد زیر پوشش در نظر گرفته شد. در آن زمان اعلام شد که حدود ۵۰ میلیون تن در آمریکا از پوشش‌های بیمه ای بی بهره اند و می توانند از این قانون سود جویند. برخی معتقدند که دولت اوباما با این قانون قصد داشت تا از هزینه‌های خود در ارتباط با حوزه درمان به میزان چشمگیری بکاهد. در سال ۲۰۱۲ و پیش از تبدیل شدن این طرح به قانون، مخالفت‌های زیادی از جانب جمهوریخواهان به آن صورت گرفت. شماری از فرمانداران این حزب، علیه اوباماکر به دیوان عالی آمریکا شکایت بردند تا ضمن اثبات تناقض آن با قانون اساسی ایالات متحده، از اجرای آن جلوگیری کنند. حتی ترامپ نیز در جریان رقابت‌های انتخاباتی، بارها از لغو این قانون در صورت پیروزی سخن به میان آورد.

تعطیلی شانزده روزه نهادهای دولتی

همان طور که اشـــاره شد، اول اکتبر ۲۰۱۳ به دلیل پایان فرصت تصویب لایحه بودجه در کنگره آمریکا، بخش‌هایی از دولت فدرال این کشور برای نخستین بار در ۱۷ سال گذشته تعطیل شد. پس از آن اوباما در سخنانی که از رادیو و تلویزیون آمریکا پخش می شد ضمن متهم کردن کنگره به کوتاهی در تصویب لایحه بودجه، اظهار داشت: از این پس نهادهای دولتی امکان ادامه فعالیت و ارائه خدمات را ندارند؛ رویدادی که فضای عمومی آمریکا را متشنج و زندگی شهروندان این کشور را با مشکلات جدی مواجه کرد. پس از گذشت ۱۶ روز از آن رویداد، کنگره هفدهم اکتبر لایحه افزایشی بودجه دولت فدرال را از تصویب گذراند. هر چند پس از گفتگوهای فشرده بین مقام‌های بلندپایه دو حزب اصلی در کنگره، آنان در این زمینه به توافق دست یافتند و مانع موجود در راه تصویب لایحه بودجه برداشته شد، اما در این مدت اندک، آمریکا هزینه‌های زیادی را پرداخت.

ادامه دارد

فراخوان شناسایی و ارزیابی تأمین کنندگان کابل‌های قدرت، کنترل و متعلقات

شـــرکت بین‌المللی ارجـــان صنعت فارس خوزســـتان درنظر دارد جهت تأمین و حمل(تـــا مرز چذابه)، کابل‌های قـــدرت، کنترل و متعلقات بشـــرح ذیل، جهت پروژه خود در کشور عراق (استان میسان شهر العماره) از طریق فراخوان ارزیابی کیفی نسبت به شناسایی تأمین کنندگان واجد شرایط اقدام نماید.

بدینوســـیله از کلیه شرکتهای دارای ســـابقه کار مرتبط که تمایل به شرکت در ارزیابی را دارند دعوت بعمل می‌آید جهت دریافت اســـناد ارزیابی کیفی از زمان درج آگهی و حداکثر تا روز چهارشـــنبه مورخ ۹۵/۱۱/۱۳ و از ساعت ۹ صبح الی ۱۵ به دفتر این شـــرکت واقع در تهران ـ سعادت‌آباد ـ چهارراه سرو ـ سرو غربی ـ پلاک ۶۲ ـ طبقه سوم ـ واحد ۹ مراجعه فرمایند.

لازم به ذکر است آخرین مهلت ارائه مدارک شرکت‌ها جهت ارزیابی پایان وقت اداری روز دوشنبه مورخ ۹۵/۱۱/۱۸ می‌باشد.

۱ـ کابل‌هـــای LV POWER(0.6/1KV) در ســـایزهای مختلف و در انـــواع PVC-NYY و XLPE N۲XY و XLPE-N۲XSEY جمعاً به مقدار تقریبی ۲۷/۰۰۰ متر.

۲ـ کابل‌های MV POWER (6/10KV) درسایز ۲۴۰*۱ نوع XLPE-N۲XSY به مقدار تقریبی ۱۲۰۰ متر.

۳ـ کابل‌هـــای HV POWER (33-36KV) در ســـایز ۱۲۰*۱ و نـــوع XLPE-N۲XSY به مقدار تقریبی ۷۰۰ متر.

۴ـ کابل‌های LIGHTING در سایزهای مختلف و در انواع PVC-NYY و XLPE-N۲XY جمعاً به مقدار تقریبی ۲۱/۰۰۰ متر.

۵ـ کابل‌هـــای کنترل در ســـایزهای مختلـــف جمعاً به مقـــدار تقریبی ۳۰/۰۰۰ متر.

فراخوان شناسایی و ارزیابی تأمین کنندگان

شـــرکت بین‌المللی ارجان صنعت فارس خوزستان در نظر دارد جهت خرید، حمل (تا مرز چذابـــه)، نظارت بر نصب و راه‌اندازی تجهیزات تأسیسات مکانیکی سیســـتم آبرسانی، به شرح ذیل جهت پروژه خود در کشـــور عراق (استان میسان شـــهر العماره) از طریق فراخوان ارزیابی کیفی نسبت به شناسایی تأمین کنندگان واجد شرایط اقدام نماید.

بدینوســـیله از کلیه شرکتهای دارای ســـابقه کار مرتبط که تمایل به شـــرکت در ارزیابی را دارند دعوت به عمل می‌آید جهت دریافت اسناد ارزیابی کیفی با در دست داشتن نامه اعلام آمادگی، از زمان درج آگهی و حداکثر تا روز چهارشنبه مورخ ۹۵/۱۱/۱۳ و از ساعت ۹ صبح الی ۱۵ به دفتر این شـــرکت واقع در تهران ـ ســـعادت‌آباد ـ چهارراه سرو ـ سرو غربی ـ پلاک ۶۲ ـ طبقه سوم ـ واحد۹ مراجعه فرمایند.

لازم به ذکر اســـت آخرین مهلت ارائه مدارک شرکت‌ها جهت ارزیابی پایان وقت اداری روز دوشنبه مورخ ۹۵/۱۱/۱۸ می‌باشد.

No	Description	Qty	Type	Capacity
1	Sand Filter	2	Vertical	18m3/h
2	Carbon Filter	2	Vertical	18m3/h
3	Softener & Brine Tank	1	Duplex	18m3/h
4	Brine Pumps	2	Centrifugal	5m3/hr
5	Sump Pumps	2	Submerged	24m3/h
6	TWS Package Or Chlo-rinator	1	-	124/h
7	Intermediate Water Pump	2	Centrifugal	12m3/hr
8	Water Treatment Feed Pumps	3	Centrifugal	18m3/h
9	Soft Water Pump	3	Centrifugal	137m3/hr
10	Ro Plant	1	-	12m3/h
11	Cooling Tower	1	-	137m3/hr
12	Irrigation Booster Pumps	2	-	6m3/hr
13	Fire Fighting Booster Pumps	3	Centrifugal	150m3/hr
14	Domestic Water Pumps	3	Centrifugal	18m3/hr
15	Test Kit for total hardness	2	-	-
16	Test Kit for total hardness	2	-	-
17	Test Kit For Residual Chlorine	2	-	-

آگهی مناقصه (نوبت دوم)

شـــرکت صنایع سیمان نهاوند (ســـهامی خاص) در نظر دارد عملیات استخراج و حمل مـــواد اولیه مورد نیاز خـــود از معادن آهک و مارن به کارخانـــه را به پیمانکار واجد شرایط واگذار نماید. میزان استخراج ۱،۵۰۰،۰۰۰ تن آهک و ۳۰۰،۰۰۰ تن مارن طی یکسال خواهد بود و فاصله معادن تا کارخانه حدود ۱۰ کیلومتر می باشد.

لذا از کلیه شرکتهای دارای صلاحیت دعوت می گردد به منظور دریافت اسناد مناقصه از تاریخ چاپ آگهی به مدت ۷ روز کاری به نشانی های ذیل مراجعه نمایند:

۱-دفتر تهران: خیابان فردوســـی، خیابان شـــهید تقوی، کوچه انوشیروانی، پلاک ۵ تلفن: ۶۶۷۴۹۳۶۹

۲-کارخانه: اســـتان همدان، شهرســـتان نهاوند، کیلومتر ۱۵ جـــاده نهاوند به بروجرد تلفن: ۳۳۶۵۳۲۳۸-۰۸۱

۳- www.nahavandcement.com

ضمناً جهت هماهنگی بازدید از معدن با آقای مهندس یعقوبی به شماره ۳۵۱۸۲۱۰-۰۹۱۸ تماس حاصل نمایید.

شرکت صنایع سیمان نهاوند (سهامی خاص)

آگهی مناقصه عمومی (نوبت اول)

۱ـ دستگاه مناقصه گزار ـ حوزه هنری سازمان تبلیغات اسلامی

۲ـ موضوع مناقصه ـ نصب و نگهداری و پشـــتیبانی شـــبکه کامپیوتری و رایانه‌های ساختمان‌های مرکزی حوزه هنری و سامانه جامع اتوماسیون و مالی حوزه هنری

۳ـ مبلغ و نوع سپرده شرکت در مناقصه ـ مبلغ دویست و هفتاد میلیون ریال

الف ـ به صورت ضمانتنامه بانکی معتبر

ب ـ وجـــه نقـــد واریـــز شـــده بـــه حســـاب ۳۷۳۸۸/۶۳ بـــا شـــماره شـــبا IR۸۱۰۱۰۰۰۰۴۰۰۱۰۲۸۰۰۶۳۷۳۸۸۲ بانک مرکزی به عنوان حســـاب وجوه سپرده اعتبارات هزینه‌ای

۴ـ زمان دریافت، تحویل و بازگشایی اسناد مناقصه: مهلت دریافت اسناد مناقصه تا پایان وقت اداری روز شـــنبه مورخ ۹۵/۱۱/۱۶ و زمان تحویل اسناد لغایت پایان وقت اداری ۹۵/۱۱/۳۰ و زمان بازگشایی اسناد ساعت ۱۴ روز دوشنبه مورخ ۹۵/۱۲/۲

۵ـ محل دریافت اســـناد مناقصه: متقاضیان می‌بایســـتی جهت دریافت اســـناد مناقصه و RFP مربوطه مبلغ ســـیصد هزار ریال به حساب ۱۸۰۶۱۲۸۷ بانک تجارت شعبه ســـمیه غربی به نام حوزه هنری واریز و به سایت ســـامانه تدارکات الکترونیکی دولت (WWW.setadiran.ir) مراجعه نمایند.

۶ـ سایر شرایط در اسناد مناقصه درج گردیده است.

تلفن ۸۴۱۷۲۱۵۴

آگهی دعوت به مجمع عمومی عادی سالیانه اتاق بازرگانی مشترک ایران و روسیه

بدینوســـیله از کلیه اعضای اتاق بازرگانی مشـــترک ایران و روسیه ثبت شده به شـــماره ۱۹۵۴ دعوت به عمل می‌آید تا در مجمع عمومی عادی ســـالیانه این اتاق که در ســـاعت ۱۵:۳۰ روز دوشـــنبه ۹۵/۱۲/۰۲ در اتاق بازرگانی و صنایـــع و معادن ایران به نشـــانی: تهران، خیابـــان طالقانی، نبش خیابان شـــهید موسوی(نبش فرصت)، شـــماره ۱۷۵ طبقه هشتم، سالن همایش‌ها برگزار می‌گردد حضور به هم رسانند.

موضوع جلسه:

۱ـ استماع گزارش هیات مدیره و بازرس

۲ـ بررسی و تصویب حساب‌های سال مالی ۱۳۹۴

۳ـ انتخاب بازرس اصلی و علی‌البدل

۴ـ انتخاب روزنامه کثیرالانتشار

۵ـ سایر اموری که در صلاحدید مجمع فوق باشد.

هیات مدیره اتاق بازرگانی مشترک ایران و روسیه

آگهی دعوت مجمع عمومی عادی به طور فوق العاده شرکت هتل پارسیان کوثر تهران (سهامی خاص) ثبت شده به شماره ۸۴۰۰ و شناسه ملی ۱۰۱۰۰۳۶۲۲۲۸

بدینوسیله از کلیه سهامداران محترم شـــرکت هتل پارسیان کوثر تهران دعوت به عمل می‌آید تا در جلســـه مجمع عمومی عادی به طور فوق العاده که راس ساعت ۱۰ صبح روز شنبه ۱۳۹۵/۱۲/۷ در محل قانونی شرکت واقع در میدان ولیعصر«عج» کوی شهید ملایی ـ پلاک ۲۱ تشکیل می‌گردد، حضور به هم رسانند.

دستور جلسه:

۱ـ انتخاب اعضای هیئت مدیره

۲ـ سایر موارد

هیئت مدیره

شرکت گروه سرمایه گذاری میراث فرهنگی و گردشگری ایران ـ سمگا (سهامی عام)

Iran Cultural Heritage and Tourism Investment Group Co. SEMEGA

آگهی پذیره‌نویسی افزایش سرمایه

شرکت سرمایه‌گذاری میراث فرهنگی و گردشگری ایران (سهامی عام)

به شماره ثبت ۳۵۰۲۸۲ و شناسه ملی ۱۰۱۰۳۹۹۲۴۵۴

به‌اطلاع می‌رساند به‌استناد مصوبهٔ مجمع عمومی فوق‌العاده شرکت سرمایه‌گذاری میراث فرهنگی و گردشگری ایران (سهامی عام) مورخ ۱۳۹۵/۱۰/۲۷ و مجوز شمارهٔ ۹۵۴/۲۹۳۰۸۸-۱۱۳ مورخ ۱۳۹۵/۰۹/۳۰ سازمان بورس و اوراق بهادار، مقرر گردید سرمایهٔ شرکت از طریق صدور سهام جدید از مبلغ ۲،۰۰۰ میلیارد ریال به مبلغ ۳،۰۰۰ میلیارد ریال، منقسم به ۳،۰۰۰ میلیون سهم ۱،۰۰۰ ریالی به‌شرح زیر افزایش یابد:

۱) **سرمایه فعلی شرکت:** ۲،۰۰۰ میلیارد ریال،

۲) **مبلغ افزایش سرمایه:** ۱،۰۰۰ میلیارد ریال،

۳) **مبلغ سرمایه پس از افزایش:** ۳،۰۰۰ میلیارد ریال،

۴) **ارزش اسمی هر سهم:** ۱،۰۰۰ ریال

۵) **تعداد سهام عرضه شده:** ۱،۰۰۰ میلیون سهم،

۶) **نوع سهم:** عادی با نام

۷) **محل افزایش سرمایه:** افزایش سرمایه شرکت از محل و به تفکیک زیر انجام خواهد شد: ۱،۰۰۰ میلیارد ریال از محل مطالبات حال شده سهامداران و آورده نقدی.

۸) **مـوضوع افـزایش سرمایه:** جبران مخارج سرمایه‌گذاری انجام شده (تملک ۱۹ درصد سهام شرکت نگین افق نیایش)

۹) به هر صاحب ســـهم، در ازای هر ۱۰۰ ســـهم متعلقه در تاریخ ۱۳۹۵/۱۰/۲۷ تعداد ۵۰ حق‌تقدم خرید سهم جدید تعلق می‌گیرد. بدیهی است تعداد دقیق سهام و حق تقدم های متعلقه هر سهم در گواهینامهٔ حق تقدم محاسبه و به سهامداران اعلام خواهد شد.

۱۰) ســـهامدارانی کـــه ظرف مدت هفت روز از تاریخ انتشـــار آگهی به علت تغییر آدرس و یا بـــه هر دلیل، گواهینامهٔ حق‌تقـــدم خود را دریافـــت ننمایند، می‌توانند جهت دریافـــت گواهینامهٔ مربوطه به آدرس منـــدر

تجلیل از شخصیت علمی آیات عظام صافی گلپایگانی و موسوی اردبیلی در هجدهمین همایش کتاب سال حوزه

سرویس شهرستانها: هجدهمین همایش کتاب سال حوزه صبح دیروز با حضور آیت‌الله العظمی مکارم شیرازی، مدیر حوزه‌های علمیه کشور، اعضای جامعه مدرسین، نمایندگان مراجع، نویسندگان، مدیران رسانه‌ها، مدیران مراکز و مدارس حوزوی و طلاب در سالن همایش‌های مدرسه علمیه امام کاظم(ع) قم برگزار شد.

آیت‌الله العظمی مکارم شیرازی مرجع تقلید شیعیان دراین همایش برگزاری همایش کتاب سال حوزه را نشان از بالندگی و پویایی حوزه‌های علمیه برشمردند و گفتند: این همایش نشان می‌دهد که حوزه علمیه برای تولیدات داخلی خود ارزش قائل است.

ایشان با بیان این‌که در سال بیش از۸۰۰ عنوان کتاب در همایش کتاب سال حوزه ارائه می‌شود، افزودند: این کتاب‌ها در موضوع‌های گوناگون به نگارش در می‌آید که نیازهای جامعه و تمدن اسلامی را پاسخ می‌دهد و نشان می‌دهد حوزه‌های علمیه همچنان بالنده است. این مرجع تقلید اعلام کردند: کسانی که در عرصه نگارش کتاب تلاش می‌کنند در حقیقت خط بزرگان و علمای پیشین مکتب اسلام و اهل بیت(ع) را ادامه می‌دهند و باید کارهای مثبت حوزوی ارائه شود.

آیشان در بخش دیگری از سخنان خود با اشاره به هفت آسیبی که دامن نویسندگان را می‌گیرد، اظهار داشتند: باید نوع نگارش کتاب، قابل فهم برای همه باشد و روان نویسی باید در دستور کار نویسندگان قرار گیرد که قرآن کریم نیز همین روش را در پیش گرفته و نباید از ادبیات پیچیده استفاده کرد.

آیت‌الله العظمی مکارم شیرازی با بیان این‌که باید از نگارش کتاب‌های تکراری پرهیز کرد بیان داشتند: متاسفانه گاهی مشاهده می‌شود که برخی از کتابها تکراری هستند و باید به سمت تولید کتاب‌هایی در زمینه‌های جدید حرکت کنیم. ایشان با اشاره به این‌که از سرقت‌های ادبی باید پرهیز کرد، گفتند: نویسندگان اگر مطلبی را از دیگران در کتاب خود آورده‌اند باید منبع آن را نیز وارد کنند و صادقانه باید در این زمینه فعالیت داشته باشد. آیت‌الله العظمی مکارم شیرازی با بیان این‌که برای حجیم شدن کتاب‌ها نباید از موضوع اصلی خارج شد افزودند: برخی‌ها برای اینکه کتاب‌ها حجیم شود مسائل حاشیه‌ای را به آن اضافه می‌کنند که این روش درستی نیست. این مرجع تقلید تاکید کردند: در نوشتن کتاب باید از دیگران نیز مشورت گرفت چرا که وقتی مطلبی به نگارش درآمد و چاپ می‌شود در این صورت مطلب غیر قابل بازگشت است و من به جوانان توصیه می‌کنم که مطالب خود را قبل از آنکه که منتشر کنند آن را به اساتید مختلف ارائه دهند و از مشورت آنها بهره‌مند شوند. ایشان تاکید کردند: حاکمیت فرهنگ دانشگاهی بر نوشتن کتاب‌های حوزوی کار درستی نیست و فرهنگ مستقل حوزوی بر نگارش کتاب‌ها باید مورد توجه قرار گیرد.

حجت‌الاسلام مهدی حقی دبیر علمی همایش در سخنرانی خود در این همایش نسبت به نبود نگاه کلان و یکپارچه در تولید آثار ترویجی و تولیدی هشدار داد و گفت: عملکرد جزیره‌ای و سلیقه‌ای، نبود مطالعات جامع علمی و فاصله گرفتن از مجامع علمی تولید علم در حوزه‌های علمیه را به چالش کشیده و از موانع پیشرفت است.

لازم به ذکر است؛ ۸۷۵ اثر به دبیرخانه این همایش ارائه‌شده بود که در پایان از ۳۶ اثر برگزیده تجلیل به عمل آمد .همچنین در این همایش از شخصیت علمی حضرات آیات عظام«صافی گلپایگانی» و «موسوی اردبیلی» با حضور فرزندان این مراجع تقلید قدردانی شد .در این همایش از دو اثر در ارتباط با نیازسنجی پژوهشی و فرهنگ واژگان پژوهشی در حوزه علمیه رونمایی شد .جلسه اختصاصی منتخبان همایش با معاون پژوهش حوزه علمیه و بازدید از نمایشگاه آثار برگزیده از دیگر برنامه‌های هجدهمین همایش کتاب سال حوزه بود.

پیام آیت الله‌العظمی جوادی آملی به همایش ملی تخصصی نقشه جامع مدیریت اسلامی

مشهد – خبرنگار اطلاعات: سومین همایش ملی تخصصی نقشه جامع مدیریت اسلامی که با قرائت پیام آیت الله العظمی عبدالله جوادی آملی در مشهد آغاز به کار کرده بود دیروز پایان یافت.

در این همایش ملی ۱۰۰ نفر از استادان مدیریت دانشگاه های کشور حضور داشتند . آیت الله العظمی جوادی آملی در پیام خود به این همایش با اشاره به سخنی از امام علی(ع) در نهج البلاغه مبنی بر این که در سیاست و مدیریت اسلامی و حکومت دینی مردم ستون هستند، آورده است : امیرالمومنین(ع) خطاب به مالک اشتر تاکید می کنند که از نظر و مشورت مردم دوری نکند. این مرجع تقلید در پیام خود افزودند: هر کاری که مردم را برنجاند با مدیریت سازگار نیست و نباید به جای مردم تصمیم گرفت بلکه باید در امور مختلف حقوق آنها را رعایت کرد. مدیریت وقتی موفق است که از هر کذبی فرار کند و به سمت خدا که معدن حق و زیبایی است پناهنده شود.

آیت‌الله العظمی نوری همدانی:اتاق فکر حوزه انقلابی در قم تشکیل شود

سرویس شهرستانها: یکی از مراجع تقلید شیعه گفت:طبق تاکیدات مقام معظم رهبری باید اتاق فکر حوزه انقلابی در حوزه علمیه قم تشکیل شود.

به گزارش ایسنا، آیت الله العظمی حسین نوری همدانی در همایش حوزه انقلابی و رسالت‌های آن که در مصلای قدس شهر مقدس قم با حضور طلاب سراسر کشور برگزار شد، افزودند: انقلاب اسلامی دستاوردهای فرهنگی و دینی زیادی را به همراه داشت که در این باره می توان با تشکیل اتاق فکر،این دستاوردها را شناخت و خطرهایی که انقلاب اسلامی را تهدید می کند مورد بررسی قرار داد. ایشان با اشاره به مهمترین شاخصه های انقلاب اسلامی گفتند:ولایتمداری مهمترین شاخصه انقلاب است در واقع ولایت فقیه این انقلاب و نهضت را آغاز کرد و آن را متحول ساخت خوشبختانه امروز نیز رهبری شجاع و با تقوا همچون آیت الله خامنه ای به عنوان ولایت فقیه در برابر همه توطئه ها ایستاده است. آیت الله نوری همدانی در بخش دیگری از سخنان خود افزودند:این انقلاب متعلق به زاغه نشینانی است که برای پیروزی آن از جان خود گذشتند و ایثار کردند. این استاد برجسته حوزه اظهار کردند: ساده زیستی و مردمی زیستن و مبارزه با صهیونیست و خودکفایی و خودباوری یکی از شاخصه های مهم انقلاب است.

اسکان موقت ۵۵۰۰ سیلزده در سیستان و بلوچستان

سرویس حوادث: بارندگی‌ها در جنوب وشرق کشور با وجود خوشحالی مردم، خساراتی نیز برجا گذاشت که بیشترین آن در استان سیستان بلوچستان بود به طوری که نیروهای امدادی دستگاه‌های مختلف خدمات رسانی به سیل زدگان و آسیب دیدگان جنوب و مرکز استان بااعلام آسیب به ۱۶۷۵ واحد مسکونی از اسکان ۵۵۴۵ نفر خبر دادند.

بارندگی‌های عصر۳۰ دی تا پنجم بهمن جاری در سیستان و بلوچستان ضمن ایجاد شور و نشاط برای مردم و سیراب کردن زمین‌های تشنه این دیار در ۱۲ شهرستان جنوبی استان، آبگرفتگی معابر و جاری شدن روان آب راسیب شد.

بارش‌ها در شهرستان‌های کنارک، چابهار، نیکشهر، فنوج، ایرانشهر، بزمان، دلگان و خاش شدیدتر بود و در نواحی شمالی قصرقند، سرباز، مهرستان، سیب و سوران و سراوان با شدت کمتر سبب آبگرفتگی معابر و سیلابی شدن مسیل‌ها شد.

با ورود سامانه بارشی به مناطق جنوبی و مرکزی سیستان و بلوچستان نخستین بارش زمستانی در روز اول بهمن سبب شادمانی اقشار مختلف مردم به ویژه روستاییان و عشایر شهرستان خاش شد.بارش برف و باران در خاش و حاشیه تفتان سبب قطع برق و اختلال در شبکه اینترنت شد. فرماندار شهرستان خاش گفت: یک زن میانسال در منطقه دشت آبخوان بخش مرکزی خاش بر اثر شدت سرما و یخبندان شبانه جان سپرد.

محمداکبر چاکرزهی افزود: این بانوی ۵۵ ساله که دارای اختلال حواس بود از منزل خارج شد و با فاصله گرفتن از محل سکونت خود دور از منطقه بر اثر شدت سرما جان خود را ازدست داده بود.

شهردار شهر زرآباد از توابع شهرستان کنارک در جنوب سیستان و بلوچستان گفت: بارندگی جمعه تا دوم بهمن جاری پنج میلیارد ریال به زیرسازی جدول‌گذاری و معابر آماده شده برای آسفالت معابر این شهر خسارت وارد کرد.

مدیرعامل جمعیت هلال احمر سیستان و بلوچستان گفت: ۱۷۲ نفر از مردم شهرستان‌های دلگان و کنارک در جنوب استان که گرفتار سیل شده بودند تا سوم بهمن توسط نیروهای امدادی اسکان داده شدند.

استاندار سیستان و بلوچستان با حضور در جنوب استان از نزدیک تمام حوادث احتمالی سیل و بارندگی‌ها و خدمات رسانی را مدیریت می‌کند.

علی اوسط‌هاشمی پس از بازدید از روستاهای سیل زده کنارک اظهار داشت: از چند روز قبل هشدارهای لازم برای مقابله با حوادث احتمالی در پی ریزش‌های مختلف، آبگرفتگی معابر و طغیان رودخانه از سوی ستاد مدیریت بحران استان سیستان وبلوچستان داده شده بود.

وی افزود: تمامی دستگاه‌های اجرایی و امدادی با توان نیروی انسانی و امکانات امداد و نجات در حالت آماده باش بودند تا با بروز هرگونه حادثه‌ای خدمات‌رسانی لازم را انجام دهند.

*** خدمات‌رسانی به سیل زدگان**

استاندار سیستان و بلوچستان گفت: نیروهای امدادی دستگاه‌های مختلف خدمات رسانی به سیل زدگان و آسیب دیدگان جنوب و مرکز استان را با جدیت ادامه می‌دهند و تاکنون ۵۵۴۵ نفر اسکان یافته اند.

علی اوسط‌هاشمی افزود: باید شکرگزار خداوند باشیم که انتظار مردم توأم با نماز و دعا به بار نشست و نعمت الهی به وسعت زیادی جاری شد به گونه‌ای که در بعضی از مناطق بیش از ۱۶۳ میلی متر باران بارید.

هاشمی ادامه داد: این میزان بارندگی ظرف چهار روز در زمین‌های خشک بارید و وقتی زمین هم خشک باشد، نفوذ پذیری آن به حداقل می‌رسد. وی اضافه کرد: حدود ۱۲ مادر باردار گرفتار در راههای سیل زده با تلاش نیروهای اورژانس، راهداری، هلال احمر و مردم نجات و به مراکز درمانی انتقال یافتند.

استاندار سیستان و بلوچستان از تمامی نیروهای امدادی و خدمات‌رسان از جمله نیروهای‌بسیجی،راهداران،هلال‌احمر،دهیاران، بخشداران، فرمانداران و تمامی تلاشگران این عرصه که در طول چند روز گذشته به یاری مردم سیل زده شتافتند، تجلیل کرد.

*** برف دردلفان**

بارش برف سنگین زندگی عادی مردم را در نور آباد مرکز شهرستان دلفان مختل کرد. طبق اعلام مسئولان۵۰ سانتیمتر برف در دلفان و در برخی ارتفاعات تا یک متر بارش برف گزارش شده است.

بخشدار مرکزی بروجرد گفت:بارش برف راه دسترسی ۲۰ روستای بخش مرکزی بروجرد را مسدود کرد.

گودرزی افزود: با توجه به اینکه ریزش برف ادامه دارد کاربازگشایی محورهای روستایی با مشکل روبرو است.

بخشدار اشترینان هم گفت: به دلیل وزش تندباد و شکسته شدن تیرهای برق ۲۰ کیلو ولت برق چهار روستای بخش اشترینان قطع شده است.

محسن یعقوبی فر افزود: روستای بیاتان، بید کلمه، ده یوسفعلی، واشان برق ندارند.

*** خوشحالی کشاورزان کردستانی**

بارش برف در دومین ماه از فصل زمستان که از بامدادیروز در بیشتر شهرهای استان کردستان شروع شد موجی از خوشحالی را در بین مردم ایجاد کرد.

کارشناس اداره کل هواشناسی کردستان گفت: بیشترین میزان بارش برف در ایستگاه هزارکانیان به میزان ۱۶ سانتی متر ثبت شده و بارش‌ها در بانه هشت سانتی مترف مریوان هفت سانتی متر و سنندج چهار سانتی متر بوده است.

*** قطع راه‌های روستایی**

بارش برف سنگین از پنجشنبه شب در گیلانغرب راه ارتباطی ۶۵ روستای دهستان‌های حیدریه و گواور با مرکز بخش این شهرستان را مسدود کرد.

سرپرست فرمانداری گیلانغرب افزود: تردد در محورهای اصلی گیلانغرب به سمت اسلام آباد در گردنه قلاجه، بخش گواور و محور داربادام به علت بارش برف سنگین و کولاک شدید، فقط با زنجیرچرخ امکان پذیر است. وی گفت: بارش برف سنگین که ارتفاع آن در گردنه‌ها به بیش از ۸۰ سانتیمتر و در مناطق روستایی و شهری بخش گواور از توابع گلانغرب نیز تا نیم متر رسیده است، سبب ایجاد اختلال در رفت و آمد و قطع آب، برق و گاز در برخی نقاط این بخش شده است.

رئیس پلیس راه استان کرمانشاه اعلام کرد: جاده کرمانشاه به اسلام آباد و روانسر به پاوه به علت بارش برف مسدود شد.

*** ریزش ۴ بهمن در جاده چالوس**

مدیر راهداری اداره کل راهداری و حمل و نقل جاده‌ای استان البرز اعلام کرد: در چهار نقطه ازجاده کرج-چالوس پیش از ظهر دیروز شاهد سقوط بهمن بودیم.

عباس صفری افزود: سقوط بهمن در محدوده گچسر تا دهانه جنوبی تونل کندوان در جاده کرج ـ چالوس رخ داد.

وی اظهار کرد: خوشبختانه با تمهیدات صورت گرفته و انسداد جاده کرج ـ چالوس سقوط این بهمن‌ها هیچ آسیبی برای مردم و رانندگان در پی نداشت. صفری یادآورشد: با توجه به اینکه تاکنون دمای هوا در این جاده به زیر صفر نرسیده احتمال ریزش بهمن در جاده کرج ـ چالوس وجود دارد.

*** ۳۰ روستای شهرستان سلسله لرستان دربرف**

رئیس اداره راهداری و حمل و نقل جاده‌ای شهرستان سلسله لرستان گفت: راه ارتباطی بیش از ۳۰ روستا به دلیل ریزش برف در این شهرستان بسته شده است.

محسن ملکی با بیان اینکه هم اکنون در برخی محورهای ۳۰ سانتی متر برف باریده است افزود: همه راه‌های ارتباطی شهرستان سلسله با تلاش نیروهای راهداری باز و عبور و مرور در آنها برقرار است.

*** تردد در همه راه‌های اصلی کشور روان است**

وزارت راه و شهرسازی اعلام کرد: اطلاعات دریافتی از سامانه‌های نظارتی مرکز مدیریت راه‌های کشور نشان می‌دهد، ترافیک در همه محورهای مواصلاتی کشور به صورت روان در جریان است.

به گزارش وزارت راه و شهرسازی، از نظر جوی در برخی محورهای استان‌های آذربایجان غربی، البرز، ایلام، زنجان، قزوین، تهران، لرستان، مازندران، مرکزی، همدان، قم، سمنان، خراسان رضوی، کردستان و کرمانشاه، بارش برف و باران و در برخی محورهای استان گیلان، ریزش باران گزارش شده است.

وزارت راه و شهرسازی، محورهای مسدود شریانی را شامل محورهای کندوان ـ کرج در استان‌های البرز و مازندران و دهلران ـ اندیمشک در استان ایلام اعلام کرد که تردد از مسیر جایگزین امکانپذیر است.

همچنین تنها محور مسدود غیرشریانی، شمشک ـ دیزین در استان البرز است که به دلیل بارش برف و احتمال سقوط بهمن تا اطلاع ثانوی مسدود است.

*** برف و قطع برق**

مدیرکل مدیریت بحران استانداری کرمانشاه گفت: بارش برف موجب قطع برق برخی نقاط شهرهای کرمانشاه، روانسر، ثلاث باباجانی و گیلانغرب شد که کارکنان شرکت توزیع برق استان کرمانشاه اقدام به رفع مشکل خطوط برق کردند.

رضا محمودیان اظهار داشت: قطعی برق در شهر کرمانشاه به دلیل افتادن درخت‌ها بر روی تیرهای برق روی داد.

*** خسارت سیل به ۸۰ خانه**

مدیرعامل جمعیت هلال احمر استان کرمان با بیان اینکه تیم‌های هلال احمر مشغول امدادرسانی به سیل زدگان منوجان هستند گفت: سیل ۲ روز گذشته به ۸۰ منزل مسکونی در روستاهای اطراف این شهرستان خسارت وارد کرد. علی گنج کریمی افزود: سیل محدوده شهرستان منوجان، خسارت جانی در بر نداشته است.

وی تصریح کرد: امدادرسانی به حادثه دیدگان در روستاهای اطراف شهرستان منوجان از قبیل روستای نخلستان و آریان انجام شد.

بارش شدید باران و جاری شدن سیل در چند شهرستان دیگر استان کرمان از جمله قلعه گنج، کهنوج، جیرفت و کوهبنان نیز موجب آبگرفتگی و در برخی نقاط خسارت‌های مالی شد.

رزمایش بزرگ پدافند هوایی نیروی هوا فضای سپاه برگزار می‌شود

سبزوار: فرمانده نیروی هوا فضای سپاه پاسداران در یادواره ۱۶۰۰ شهید، ۲۲ سردار و ۵ شهید مدافع حرم شهرستان سبزوار گفت: مساله مهم‌تر از گرامیداشت یاد شهدا این است که ما عمل کننده به راه و وصایای شهیدان باشیم که مهم‌ترین آن تجدید میثاق با رهبر معظم انقلاب است که این وفاداری و بیعت نیاز به آگاهی، شناخت راه و عمل به تکلیف دارد که اگر راه را خوب نشناسیم و به این تکالیف عمل نکنیم در واقع از خون شهدا پاسداری نکرده‌ایم.

سردار امیرعلی حاجی‌زاده با اشاره به تحولات کشور از بعد از پیروزی انقلاب اسلامی و نیز هشت سال دفاع مقدس گفت: ما آن دوران را با سربلندی طی کردیم و در طول هشت سال جنگ تحمیلی حتی یک وجب از خاک کشورمان جدا نشد، در صورتی که تا پیش از انقلاب در هر جنگی قطعه‌ای از سرزمین ایران جدا می‌شد.

فرمانده نیروی هوا فضای سپاه گفت: امروز همه اقشار و گروه‌های سیاسی بر این باورند و ما بارها این را شنیده‌ایم که مشکل اقتصاد، اشتغال و بیکاری با تولید حل می‌شود؛ پس چرا با ذوق‌زدگی تمام به استقبال کالاهای خارجی می‌رویم که باعث تحقیر ملت ایران است.

حاجی‌زاده با گرامیداشت یاد و خاطر شهدای آتش‌نشان در حادثه ساختمان پلاسکو گفت: در این حادثه باوجود همه ناراحتی‌ها و خسارات، مردم صحنه‌های زیبایی را دیدند که همدلی با افراد خسارت دیده و ایثار آتش‌نشانان که برگرفته از همان ایثار زمان جنگ است یکی از مهم‌ترین آنها بود.وی ضمن اشاره به این که در آینده نزدیک رزمایش بزرگ پدافند هوایی نیروی هوا فضای سپاه اجرا می‌شود، گفت: کشور در حوزه پدافند خودکفا شده است.

حاجی‌زاده افزود: در این رزمایش تقریبا تمامی سامانه‌های پدافندی اعم از رادار، فرماندهی و مرکز کنترل و تجهیزات موشکی زمین که متخصصان و نخبگان ایرانی ساخته اند، به نمایش گذاشته می‌شود.

وی با اشاره به این که ما از این دست اقدام‌ها بسیار زیاد داریم و اگر قرار است روزی را برای شکرگزاری اختصاص دهیم باید همین خودکفایی را در حوزه پدافند انتخاب کنیم، افزود: اقدام‌ها در حوزه پدافندی صدها برابر سخت‌تر از حوزه موشک‌های زمین به زمین و فناوری هواپیماهای بدون سرنشین است. فرمانده نیروی هوا فضای سپاه افزود: ما اگر می‌خواهیم در این جبهه‌ها پیروز باشیم باید دست به دست هم دهیم و مسئولان نیز از الگوهای موفق استفاده کنند.

بزرگداشت چهلمین روز درگذشت آیت‌الله واعظ‌زاده خراسانی در مشهد

مشهد: برای ترویج مکتب اسلام و تشیع و افزایش جاذبه این مذهب در جامعه باید مردم را با معارف و کلام اهل بیت(ع) پیوند زد که این تکلیف را علما در جامعه به نحو احسن انجام می‌دهند.

حجت الاسلام والمسلمین سید محمود علوی وزیر اطلاعات در مراسم بزرگداشت چهلمین روز درگذشت آیت‌الله سید محمد واعظ‌زاده خراسانی در مشهد با تسلیت فقدان این عالم گرانقدر افزود: به قول رسول مکرم اسلام(ص) فقدان و درگذشت یک عالم جبران ناپذیر است و خلایی را ایجاد می‌کند که پر نشدنی است چنانکه خسران ناشی از مرگ یک قبیله از فقدان یک عالم کمتر است.

وزیر اطلاعات با اشاره به روایتی از امام عسگری(ع) مبنی بر این‌که علما و فقهای مکتب شیعه مرزبانان مرزهای اعتقادی پیروان ما هستند که در ورای آن مرزها، مردم را از ابلیس و جنود او حفاظت می‌کنند، گفت: همواره علما در طول تاریخ و غیبت امام معصوم(ع) نقشی را ایفا کردند که ائمه(ع) انجام دادند.

علوی با بیان این‌که تشیع که تلقی اصلی و فهم طبیعی از اسلام است همواره از سوی قدرت‌های مسلط در تهدید بوده و برای نابودی آن تلاش شده است، گفت: اسلام و مذهب شیعه به واسطه حضور و نقش ائمه(ع) و در دوران غیبت توسط علما حتی در زمان تنگناهای حکومت‌های ظالم، حفظ و حراست شده اند.

وزیراطلاعات اضافه کرد: ائمه(ع)، مکتب تشیع و تلقی صحیح از اسلام اصیل را نجات دادند تا زمانی که دوران غیبت فرا رسید از این زمان نیز بار حفاظت از اسلام و مکتب اهل بیت(ع) بر دوش علما قرار گرفت.

وی افزود: فقهای شیعه نیز این تکلیف و رسالت سنگین را در طول تاریخ شیعه به خوبی انجام دادند از شیخ صدوق و کلینی تا شیخ طوسی تا محقق حلی، علامه حلی و شهید اول و ثانی و غیره همه همواره مشعل فقاهت را بر دوش گرفتند و مکتب فقهی شیعه را روز به روز بارورتر کردند.

وزیر اطلاعات با بیان اینکه امام رضا(ع) راه احیای مکتب و مسیر ائمه (ع) و زنده کردن امر خود را در آن دانست که افراد علوم را فراگرفته و به مردم آموزش دهند زیرا زمانی که مردم زیبایی‌ها و آموزندگی‌های کلام ائمه (ع) را ببینند و با معارف ایشان آشنا شوند دنباله رو این مکتب می‌شوند.

علوی با تاکید بر اینکه امروز هر سخنی که آمیخته با آیات الهی، سیره نبی مکرم اسلام و آموزه‌های ائمه طاهرین باشد، نورانیت و اثر گذاری خاصی دارد، گفت: امروز از جمله مصایب و معضلات جامعه این است که در تریبون‌ها و سخنرانی‌ها کمتر اثری از آیات و روایات اهل بیت(ع) و ائمه معصومین دیده و مباحثی که در آنها طرح و بیان می‌شود امر ائمه را احیا نمی‌کند.

علوی با بیان اینکه کارنامه علمای ما بسیار زیبا و درخشان است، اضافه کرد: امروز مکتب عظیم اهل بیت(ع) دارای یک بار علمی سنگین است و علمای ما همواره برای حفظ و صیانت از اسلام به استقبال خطر رفته و هیچگاه برای بسط، نفوذ و تعمیق آن به هیچ قدرت خارجی تکیه نکردند.

وی افزود: تاریخ بیانگر عزت نفس بالای علمای شیعه است، از شیخ فضل‌الله نوری تا آیت‌الله کاشانی، امام خمینی(ره) و رهبر معظم انقلاب در برابر تهدیدها و دشمنان اسلام و مردم و قدرت‌های خارجی و داخلی ناصالح قد علم کردند و در این مسیر از همه چیز خود گذشتند.

وزیر اطلاعات با اشاره به شخصیت علمی و فقهی مرحوم آیت‌الله واعظزاده افزود: عظمت و جایگاه، دانش و بار علمی وی از بسیاری از شخصیت‌هایی که امروز در جایگاه فقاهت قرار دارند کمتر نبود اما شخصیت متواضعی داشت و با وجود نشست و بحث و مباحثه با علمای ۵۰ کشور در پی اجتهاد و دریافت مرجعیت نبود بلکه هر جا خلایی احساس می‌کرد حضور می‌یافت و در این راه شاگردان بسیار تربیت کرد و کتابهای فراوان و ارزشمندی تالیف نمود.

علوی با بیان اینکه در مجمع جهانی تقریب مذاهب هم دنیای اسلام وجود مرحوم واعظ زاده را در رأس این نهاد بین‌المللی به عنوان وزنه‌ای شایسته می‌دانست که در جای خود قرار گرفته بود اما به دلیل روح پژوهشگری و تحقیق، از مسئولیت مجمع تقریب مذاهب جدا شد و سرانجام با سه صدقه جاریه دنیا را وداع گفت.

وی گفت: این صدقه‌های جاریه را که این عالم بزرگوار از خود به جای گذاشت آثار ارزشمند و ماندگار پژوهشی و شاگردان بسیار زیادی که تربیت کردند و کتابخانه‌ای عظیم که در سفر به ۵۰ کشور گردآوری کرده و به پژوهشگاه آستان قدس رضوی اهدا نمود از جمله آنها دانست.

به گفته وزیر اطلاعات، مرحوم آیت‌الله واعظزاده بخشی از اموال خود را وقف کرد که با درآمد آن کتاب‌های مورد نیاز محققان خریداری و این کتابخانه همواره غنی‌تر می‌شود.

جشن شعر انقلاب در تبریز برگزار شد

تبریز: جشن شعر انقلاب با هدف تجلیل از شاعران مقاومت در تبریز برگزار شد.

بزرگداشت حسین کریمی مراغه‌ای شاعر نام‌آشنای مراغه‌ای از برنامه‌های محوری این جشن بود که به همت شهرداری تبریز و حوزه هنری استان آذربایجان شرقی برگزار شد.

مدیر مرکز آفرینش‌های ادبی حوزه هنری کشور در این جشن گفت: استاد کریمی مراغه ای در همه دوران پیروزی انقلاب اسلامی سهم بسیار زیادی داشت. علیرضا قزوه اضافه کرد: استاد کریمی مراغه ای در دوره های مختلف متناسب با نیاز جامعه اشعاری گفته و مردم با اشعار این شاعر توانمند توانسته اند ارتباط برقرار کنند. وی گفت : استاد مراغه ای توانایی ارتباط گیری با مخاطبان خود را داشته و متناسب با نیاز جامعه شعر سروده است. این چهره پیشتاز شعر انقلاب ادامه داد: باید تلاش کنیم شعرایی مانند استاد مراغه ای را به همه جهانیان بشناسانیم تا همه بدانند که چه گوهرهای گرانبهایی در شعر معاصر و آیینی کشورمان داریم.

رئیس دفتر ادبیات طنز حوزه هنری کشور هم با اشاره به اینکه انقلاب و طنز هر دو در جهت اصلاح جامعه و رسیدن به عدالت تلاش می‌کنند، گفت: طنز و انقلاب در جهت اینکه هردو می‌خواهند جامعه را تغییر دهند و ناهنجاری ها را اصلاح کنند بسیار به هم نزدیک هستند. ناصر فیض گفت : شاعران طنز انقلابی بسیار در رسیدن به عدالت در جامعه تلاش کرده اند و با ناعدالتی ها مبارزه کرده‌اند.

وی ادامه داد: طنز حال و هوای مخاطب را می‌فهمد و با زبان شیرین از مخاطب انتقاد می کند و به جرات می توان گفت هیچ هجوی نمی تواند به اندازه طنز در جامعه تاثیرگذار باشد. این شاعر طنز سرای زبان و ادبیات فارسی و ترکی با اشاره به اشعار استاد کریمی مراغه ای اضافه کرد: زبان شعری استاد کریمی مراغه ای زبانی بسیار سهل و ممتنع است و اصطلاحات و ضرب المثل های معروف بین مردم را در اشعار خود استفاده کرده است که بعدها این آثار می تواند مرجع جامعه شناسی این خطه باشد.

صادق نجفی شهردار تبریز هم نقش شاعران انقلابی را در پایداری اصول انقلاب اسلامی بی بدیل دانست و خاطرنشان کرد: استاد کریمی مراغه ای از جمله شاعران انقلابی است که در به ثمر رسیدن انقلاب تلاش بسیار کرده و با اشعار و نوشته‌های خود سردمدار جوانان انقلابی در شهر مراغه بوده است.

نجفی با اشاره به اهمیت قدردانی از مقام نام آوران و شاعران گفت: خوشحالیم که در حضور استاد بزرگ کریمی مراغه ای از مقام هنری ایشان تقدیر می کنیم و امیدواریم این امر به قانونی نانوشته تبدیل شود و در مورد سایر مشاهیر و هنرمندان نیز اجرا شود.

در این جشن علاوه بر تجلیل از کریمی مراغه ای با اهدای تندیس ویژه و لوح یادبود مقام هنری، از علیرضا قزوه، ناصر فیض، محمد رنجی تبریزی، صالح سجادی، رستم شاه مرادی، سید محمدمسعود نقیب و ابراهیم ترابی تقدیر شد.

خشت آخر تراژدی پلاسکو برداشته شد

سرویس حوادث: عملیات آوار برداری ساختمان پلاسکو که در پی‌آتش‌سوزی و ریزش ناگهانی جان ۱۶تن ازآتش نشانان و شماری از شهروندان را گرفت دیروز در شبانه‌روز پایان یافت که آتش نشانان و نیروهای امدادی تلاش بی‌وقفه و خستگی ناپذیر را در ۹ روز گذشته با کشف اجساد قربانیان و بازگرداندن وضع این محل به حال عادی به منصحه ظهور گذاشتند.

یزدانی معاون خدمات شهری شهرداری تهران دراین باره گفت: تا ساعت ۱۷ عصر دیروز اکیپ جستجو به همراه آواربرداران مشغول کار بودند، اما پس از پایان عملیات آواربرداری کارهای دیگری در دستورکار نیروهای شهرداری قرار گرفت.

وی گفت: نخاله‌هایی که به یک زمین ۷ هکتاری منتقل شده است با حضور نماینده دادستان و نیروهای آگاهی بررسی می‌شود تا اگر اشیاء قیمتی در آن باشد به صاحبان تحویل داده شود. یزدانی افزود: پس از عملیات آواربرداری نیروهای شهرداری اقدام به دیوارکشی در محدوده ساختمان پلاسکو کردند تا عبور و مرور در خیابان جمهوری اسلامی به شرایط عادی بازگردد.

مدیرکل پزشکی قانونی استان تهران هم گفت: از مجموع ۱۹ پیکر تحویل شده به پزشکی قانونی ۹ پیکر شناسایی شده است.

*** آخرین جست‌وجوها**

سخنگوی ستاد مدیریت بحران پلاسکو گفت: عصر دیروز جست‌وجوهای نهایی در پلاسکو صورت گرفت.

ملکی اضافه کرد: حدود سه تیم با تجهیزات دستی برای جست‌وجوی پایانی وارد عمل شدند و تمام زوایای پنهان را بررسی کردند تا اگر به موردی برخوردند آن را خارج کنند.

جانشین فرماندهی انتظامی تهران از احتمال مخلوط‌شدن اجزای بدن برخی از افرادی که از زیر آوار بیرون کشیده شدند، خبر داد.

سردار کریمی با اشاره به اینکه علاوه بر جستجوی بقایای پیکرها توسط مأموران آتش‌نشانی، دوبار سگهای زنده‌یاب پلیس هم آوار پلاسکو را جستجو کرده‌اند، گفت: بقایای پیکرهای شهروندان زیر آوارمانده پیدا نشده است.جانشین رئیس پلیس تهران با اشاره به حجم آوار و وجود گرمای زیاد آتش، از این احتمال خبر داد که اجزای یافته شده زیرآوار ماندگان با یکدیگر مخلوط شده و جمع‌آوری شده باشد.

وی تأیید این موضوع را نیازمند اظهارنظر پزشکی قانونی و نتایج تعیین DNA افراد دانست.

*** باید همه برای ترویج فرهنگ افزایش ایمنی تلاش کنند**

یکی از فرماندهان آتش نشانی در حادثه پلاسکو با اشاره به اهمیت افزایش ضریب ایمنی شهروندان گفت: باید همه برای ترویج فرهنگ افزایش ایمنی تلاش کنند که اگر درصد ایمنی بالا برود آسیب این حوادث کمتر خواهد شد.

امیر مهدیانی در سخنرانی پیش از خطبه‌های نماز جمعه تهران با تشکر از پیام دلگرم کننده مقام معظم رهبری و مردم انقلابی که با آتش نشانان همراهی کردند گفت: ۱۶ آتش نشان باتجربه در این حادثه به شهادت رسیدند.

وی به تشریح آتش سوزی پلاسکو پرداخت و افزود: از زمان اعلام حریق تا اعزام گروه آتش نشان ۲ دقیقه طول کشید تا به محل رسیدیم، نیروهای کمکی هم آمدند و با جانفشانی تعداد زیادی شهروند و کسبه را که در طبقات حضور داشتند و خارج نمی‌شدند خارج کردند.

مهدیانی اضافه کرد: در طبقات اول تا چهارم حداقل چند صد نفر بودند که اگر از جان گذشتگی آتش نشانان نبود و این ساختمان را خنک نمی‌کردند شاید دو ساعت قبل از ریزش، ساختمان آوار می‌شد و چند صد نفر زیر آوار می‌ماندند اما این قهرمانان آتش نشان جان دادند تا مردم به موقع خارج شوند.

وی با اشاره به مکان‌های نا امن و اهمیت افزایش ضریب ایمنی شهروندان گفت: باید همه برای ترویج فرهنگ افزایش ایمنی تلاش کنند که اگر درصد ایمنی بالا برود آسیب این حوادث کمتر خواهد شد.

مهدیانی افزود:پس از این حادثه،حضور مردم برای گرفتن بیمه آتش نشانی چند برابر شد و چقدر خوب است که حس ایمنی در همه زنده شود.

وی با تشکر از مسئولان برای تصویب شغل آتش نشانی در رده شغل‌های سخت و زیان آور گفت:از مسئولان می‌خواهیم که برای سنوات کاری آتش نشانها هم مزایایی در نظر بگیرندو برای واردات تجهیزات اتش نشانی ضوابط را تسهیل کنند.

*** آواربرداری در کف منفی ۲**

عملیات آواربرداری دیروز با وجود بارش باران به کف طبقه منفی ۲، پایین‌ترین سطح ساختمان پلاسکو رسید و بیش از ۹۰ درصد عملیات آواربرداری با حجم ۱۵ هزار تن پایان یافت.

آتش‌نشانان بعد از پیدا شدن پیکر هم قطاران خود باز هم در عملیات آواربرداری و جستجو برای یافتن پیکرهای شهروندان با همان حساسیت و دقت روزهای نخست به کار خود مشغول بودند. در این جستجو یک کپسول آتش‌نشانی و گاو صندوقی که کاملا تخریب شده بود پیدا شد. سرداراسجادی‌نیا فرمانده انتظامی تهران از ساعت ۱۰ پنجشنبه شب تا حدود ۲ بامداد دیروز برعملیات نظارت داشت.

آمار شهدای آتش نشان ۱۶ نفر بود که تا ساعت ۲۲ پنجشنبه شب نهایی شد و با پیدا شدن بقایای پیکر یکی از جان باختگان آمار جان باختگان شهروند در این حادثه به پنج نفر رسید.

*** ب

اخبار کوتاه داخلی

تیم بسکتبال با ویلچر ایران جهانی شد

ایران با شکست استرالیا فینالیست شد و سهمیه مسابقات جهانی را گرفت.

در پنجمین روز از رقابت‌های انتخابی بسکتبال با ویلچر قهرمانی جوانان جهان، ملی پوشان کشورمان با غلبه بر تیم استرالیا، ضمن راه یابی به فینال، سهمیه مسابقات جهانی را کسب کرد. به گزارش فارس، در پنجمین روز از رقابت‌های انتخابی بسکتبال با ویلچر قهرمانی جوانان جهان، ملی پوشان کشورمان با غلبه بر تیم استرالیا، ضمن راه یابی به فینال، سهمیه مسابقات جهانی را کسب کرد. در این دیدار حساس و نفس گیر ملی پوشان کشورمان موفق شدند با نتیجه نهایی ۶۴ بر۵۹ برای دومین بار تیم استرالیا را مغلوب کرده و امروز برای دست یابی به عنوان قهرمانی به مصاف ژاپن خواهند رفت.

بر این اساس دیدار فینال امروز بین تیم‌های ایران و ژاپن برگزار می‌شود و تیم‌های استرالیا و تایلند هم برای کسب عنوان سوم با هم روبرو خواهند شد.تیم ایران در مرحله ی مقدماتی مقابل تیم‌های تایلند، هند، استرالیا و چین به برتری دست یافت و مقابل ژاپن مغلوب شد.

این مسابقات برای کسب سهمیه ی رقابت‌های قهرمانی جوانان جهان که سال آینده به میزبانی کانادا برگزار می‌شود در حال جریان است و درپایان، سه تیم برتر مجوز حضور در این مسابقات را کسب خواهند کرد.

بازی پرسپولیس - الهلال، ۱۳ اسفند در مسقط برگزار می‌شود

خپیکار تیم فوتبال پرسپولیس و الهلال عربستان در لیگ قهرمانان آسیا به میزبانی قرمزپوشان در کشور عمان برگزار می‌شود.

به گزارش فارس، طبق اعلام سایت کنفدراسیون فوتبال آسیا، تیم پرسپولیس یکی از نمایندگان کشورمان در مرحله گروهی لیگ قهرمانان آسیا، نخستین بازی خویش را در ورزشگاه سلطان قابوس شهر مسقط، پایتخت عمان انجام می‌دهد.

توقف مدعیان قهرمانی در لیگ برتر تکواندو

هفته چهارم لیگ برتر تکواندو با توقف مدعیان قهرمانی همراه بود.

به گزارش ایسنا، دیدارهای هفته اول و دوم (دور برگشت) از پانزدهمین دوره لیگ برتر جوانان و بزرگسالان «جام خلیج فارس»، یادواره شهدای تکواندو مدافع حرم، با حضور ۱۱۸ تکواندوکار و در قالب ۸ تیم در خانه تکواندو برگزار شد.

در پایان هفته چهارم تیم دانشگاه آزاد با ۸ برد و ۳ تساوی و کسب ۲۷ امتیاز، شهرداری ورامین با ۸ برد، دو تساوی، یک باخت و ۲۶ امتیاز در رده دوم جدول رده بندی قرار گرفت و تیم لوازم خانگی کن هم با ۵ برد، ۴ تساوی، دو باخت و کسب ۱۹ امتیاز سوم شد. تیم‌های پاس قوامین، یاسین پیشرو البرز، شهدای مدافع حرم ساری، هیات تکواندو شمال‌شرق و مجتمع فرهنگی ورزشی جوانه به ترتیب در جایگاه چهارم تا هشتم قرار گرفتند.

فلسطین نخستین حریف بسکتبال ایران در غرب آسیا

تیم ملی بسکتبال ایران امروز برای حضور در مسابقات غرب‌آسیا راهی اردن می‌شود.

به گزارش ایسنا، رقابت‌های بسکتبال قهرمانی غرب‌آسیا از فردا و به میزبانی اردن آغاز می‌شود که تیم ملی امروز برای حضور در این مسابقات راهی کشور میزبان می‌شود. ایران، فلسطین، عراق، اردن، سوریه و لبنان در این مسابقات حضور دارند.

اوشین ساهاکیان، ارسلان کاظمی، روزبه ارغوان، بهنام یخچالی، عرفان نساج پور، وحید دلیر زهان، سجاد مشایخی، اصغر کاردوست، محمد جمشیدی، محمد ترابی، محمدحسین جعفری و احسان صمدی ۱۲ نفر اعزامی تیم ملی به این مسابقات هستند. همچنین تیم ملی بسکتبال کشورمان در نخستین دیدارش از رقابت‌های غرب‌آسیا فردابه مصاف فلسطین می‌رود.

پیروزی پرگل ملی حفاری در لیگ برتر فوتسال بانوان

دیدارهای هفته هجدهم لیگ برتر فوتسال بانوان دیروز با برگزاری شش دیدار پیگیری شد.

به گزارش ایسنا، دیدارهای هفته هجدهم لیگ برتر فوتسال بانوان با برگزاری شش دیدار پیگیری شد و سه تیم مدعی بالای جدول با نتایج پر گل حریفان خود را شکست دادند. ملی حفاری صدرنشین ۵ بر یک بازرگانی امیر نوشهر را از پیش رو برداشت و با ۴۸ امتیاز در صدر جدول باقی ماند. دانشگاه آزاد هم با نتیجه ۶ بر صفر مرشت سپید رود را شکست داد و با ۴۳ امتیاز در مکان دوم باقی ماند و پالایش نفت آبادان هم ۱۴ بر یک تیم قعر نشین شهرداری زنجان را گل باران کرد و با ۳۹ امتیاز در مکان سوم ماند.

نتایج سایردیدارهای لیگ برتر فوتسال بانوان: بازرگانی امیر نوشهر ۱ – ملی حفاری ایران ۵، دختران کویر کرمان ۳ – استقلال ساری ۵، سایپا تهران ۳ – سپاهان اصفهان ۳، کارا شیراز ۴– شهرداری رشت ۱

برد استقلال در آزادی، شهر آورد تبریز برنده نداشت

تیم فوتبال استقلال تهران با عملکرد خوب بازیکنان جوان خود مقابل پیکان که بیش از هشتاد دقیقه ۱۰ نفره بود، به برتری سه بر دو دست یافت و ۳۱ امتیازی شد.

به گزارش ایرنا، این دیدار عصر دیروز در هوای بارانی وبا حضور بیش از پنج هزار تماشاگر در ورزشگاه آزادی و با قضاوت «موعود بنیادی فر» برگزار شد.

استقلال تهران که در دو هفته اخیر با استفاده از بازیکنان جوان در شرایط خوبی قرار گرفته است با پیروزی در این دیدار و رقم زدن دومین برد متوالی خود، ۳۱ امتیازی شد تا روزهای تلخ ابتدای فصل را به دست فراموشی بسپارد.

پیکان تهران که در نیم فصل نخست عملکرد خوبی داشت با پذیرش سومین شکست متوالی خود، ۲۶ امتیازی باقی ماند.

در دقیقه دهم، «علی قربانی» مهاجم استقلال در فرصت مناسب گلزنی با خطای «سیاوش یزدانی مقدم» مدافع پیکان مواجه شد تا داور با کارت قرمز، بازیکن پیکان را از زمین بازی اخراج کند.این ضربه آزاد را «امید ابراهیمی» در دقیقه سیزدهم به زیبایی هرچه تمام‌تر به گل نخست استقلال تبدیل کرد.

«مجید جلالی» سرمربی پیکان که تیمش با مشکل مواجه شده بود، «سید مهران موسوی» را به جای «ماهان رحمانی» وارد زمین کرد.در دقیقه ۲۰، «سیامک نعمتی»هافبک پیکان با شوتی غیر قابل مهار از فاصله دور، گل تساوی را به ثمر رساند. در نهایت نیمه نخست این دیدار با تساوی یک بر یک به اتمام رسید.

در نیمه دوم، استقلال حملات زیادی را برای رسیدن به گل برتری تدارک دید و در دقیقه ۶۰، شوت سنگین «امید نورافکن» بازیکن جوان استقلال بعد از برخورد با مدافع پیکان درون دروازه «رحمان احمدی» قرار گرفت تا استقلال به گل دوم دست یابد. در دقیقه ۸۰، همکاری عالی بازیکنان استقلال توپ را به «علي قربانی» رساند تا این مهاجم گل سوم آبی پوشان را درون دروازه پیکان جای داده و برتری تیمش را قطعی کند.

در دقیقه ۸۶، «سید مجید حسینی» با خطای خود «مرتضی آقا خان» مهاجم پیکان را سر نگون کرد تا داور به سود شاگردان «مجید جلالی» اعلام پنالتی کند. این ضربه پنالتی را «مرتضی آقا خان» به گل دوم پیکان تبدیل کرد.

در دقایق باقی مانده، استقلالی‌ها به خوبی از دروازه خود محافظت کرده و در این دیدار برابر تیم سخت کوش پیکان پیروز شدند.

مساوی تراکتورسازی با ماشین‌سازی

همچنین تیم فوتبال تراکتورسازی در شهرآورد تبریز با از دست دادن یک ضربه پنالتی مقابل ماشین‌سازی با تساوی صفر بر صفر، متوقف شد.

در نخستین دیدار هفته نوزدهم لیگ برتر باشگاه‌های ایران، تیم‌های تراکتورسازی و ماشین سازی، شهرآورد تبریز را در ورزشگاه یادگار امام (ره) این شهر برگزار کردند که این دیدار پرحاشیه با تساوی بدون گل همراه شد.

تراکتورسازی با این تساوی ۳۸ امتیازی شد و در رتبه دوم باقی ماند، اما در صورت برتری پرسپولیس در دیدار امروز مقابل صبای قم، اختلاف در صدر جدول به ۶ امتیاز خواهد رسید. ماشین سازی با وجود تساوی ارزشمند در دیدار دیروز، همچنان با ۱۰ امتیاز در قعر جدول باقی ماند.

در دقیقه ۷۱ «مهدی کیانی» به دلیل اعتراض به داور کارت زرد گرفت و افزایش اعتراضات وی که کاپیتان تراکتورسازی است سبب شد تا او با کارت قرمز «سید وحید کاظمی» از زمین اخراج شود.پس از این اخراج، «احمد نورالهی» به جای «امید عالیشاه» وارد زمین شد تا خط میانی تراکتورسازی مستحکم شود.تراکتورسازی با وجود یک بازیکن کمتر بر حملات خود افزود و در دقیقه ۸۰ ارسال «جاسم کرار» با اشتباه عجیب مدافع ماشین سازی و خطای او منجر به پنالتی شد.

ضربه پنالتی تراکتورسازی را که از سوی «محمد ابراهیمی» زده شد، «سیدمهدی اسلامی» مهار کرد و توپ برگشتی را هم ابراهیمی به دیرک عمودی کوبید تا این بخت طلایی از دست برود. در نهایت این دیدار در حالی که بازیکنان و کادر فنی تراکتورسازی اعتراض زیادی به تصمیمات داوری داشتند، بدون گل به اتمام رسید.

همچنین امروز در ادامه هفته نوزدهم لیگ برتر فوتبال کشور، ۶ دیدار برگزار می‌شود. ابتدا گسترش فولاد و پدیده به ترتیب میزبان دو تیم ذوب آهن و سایپا هستند.

مصاف مرفاوی با برانکو

همچنین در آخرین دیدار امروز، صبا در قم به مصاف صدرنشین رقابتها یعنی پرسپولیس می‌رود.

پرسپولیس هفته گذشته در مقابل گسترش فولاد به پیروزی یک بر صفر رسید. پیروزی که تاوان زیادی هم برای این تیم داشت و سه بازیکن تاثیر گذار آنها یعنی مهدی طارمی، فرشاد احمدزاده و سیدجلال حسینی از بازی مقابل صبا محروم شدند. آنها باید مقابل صبای رده پانزدهمی قرار بگیرند که شرایطش در نیم فصل دوم بهتر از نیم فصل نخست بود و توانسته از سه دیدار خود چهار امتیاز کسب کند و با ۱۳ امتیاز در رده یکی مانده به آخر قرار بگیرد. پرسپولیس هم با ۴۱ امتیاز یکه تاز لیگ برتر است.

برنامه کامل بازی‌های امروز:

گسترش فولاد – ذوب آهن / ساعت ۱۴:۳۰

پدیده – سایپا / ساعت ۱۴:۳۰

سپاهان – صنعت نفت آبادان / ساعت ۱۵

نفت تهران – استقلال خوزستان / ساعت ۱۵:۳۰

فولاد – سیاه جامگان / ساعت ۱۵:۳۰

صبا – پرسپولیس / ساعت ۱۶:۵۰

استویچف: افتخارم کار با والیبال ایران است

رادوستین استویچف پس از حضور در تهران و بازدید از امکانات والیبال کشورمان دیروز تهران را به مقصد صوفیه ترک کرد.

به گزارش ایسنا، رادوستین استویچف گزینه بلغاری سرمربیگری تیم ملی والیبال کشورمان که عصر روز یکشنبه وارد تهران شد و پس از بازدید از والیبال و چند نشست با مسئولین فدراسیون والیبال ایران برنامه‌ها و نقطه نظرات خود را در باره سرمربیگری تیم ملی والیبال کشورمان ارائه کرد.

استویچف در آخرین جلسه خود با داورزنی گفت: سفر به ایران برای من بسیار مفید بود. از فدراسیون والیبال ایران درس‌های زیادی گرفتم. شما تنها فدراسیونی هستید که من دیدم اهداف خود را بر روی دیوار نصب می‌کنید تا همیشه مقابل چشمانتان باشد و از الان می‌دانید به کجا می‌خواهید بروید.

وی افزود: برای من افتخار است که با فدراسیون والیبال ایران همکاری کنم و این مسئولیت را بعهده بگیرم واین پروژه چهار ساله و اهداف ترسیم شده را عملی کنم. شما در خیلی از زمینه‌های عملکرد فوق العاده ای داشته اید اما هدف و فلسفه کاری من کمی متفاوت است ومن فقط برای سکو می‌جنگم و باید شرایط رفتن به روی سکو فراهم شود واین فقط به سرمربی مربوط نیست. سایرعوامل هم باید همراه باشند. در حال حاضر نحوه آماده سازی بازیکنان در باشگاهها با مشکلاتی مواجه است که باید برای آن چاره اندیشی شود.

برد با ارزش شاگردان حیدریان و تداوم صدرنشینی گیتی پسند

تیم‌های مدعی قهرمانی در حالی در هفته بیستم لیگ برتر فوتسال مقابل رقبا به برتری رسیدند که مس سونگون با باخت مقابل یاسین از صدرجدول فاصله گرفت.

به گزارش ایسنا، هفته بیستم لیگ برتر فوتسال روز(پنج شنبه) برگزار شد و طی آن تیم‌های مدعی با برتری مقابل رقبا در کورس باقی ماندند و تیم‌های قعرجدولی شکست دیگری را تجربه کردند. در نخستین بازی تاسیسات دریایی تهران مطابق پیش بینی‌ها، کار چندان دشواری مقابل آذرخش بندرعباس نداشت و در پایان با سه گل عروجی، شمسایی و وفایی این تیم پایین جدولی را از پیش رو برداشت. گیتی پسند و دبیری و حفاری دیگر مدعیان لیگ فوتسال هم مقابل حریفان به برتری رسیدند اما در یک بازی حساس، یاسین پیشرو قم در تبریز دست به کار بزرگی زد و تیم مس سونگون را با نتیجه سه بر یک از پیش رو برداشت. شاگردان حیدریان در این دیدار ابتدا با دو گل از حریف رده دومی‌خود جلو افتادند اما در ادامه مس یکی از گل‌های خورده را جبران کرد.

در دقایق پایانی گل سوم یاسین پیشرو هم به ثمر رسید تا مس در بدترین زمان و در حالی که خود منتظر لغزش گیتی پسند بود، شکست را تجربه کند و فاصله تیم‌های اول و دوم جدول به هشت امتیاز افزایش یابد. تیم‌های قعرجدولی طرح و توسعه قزوین و دانشگاه آزاد هم مقابل حریفان شکست خوردند تا همچنان شرایط بحرانی را در پایین جدول تجربه کنند. نتایج کامل بازی‌های هفته بیستم لیگ برتر فوتسال: تاسیسات دریایی تهران ۳– آذرخش بندرعباس صفر

مس سونگون یک – یاسین پیشرو قم ۳

لبنیات ارژن شیراز صفر– دبیری تبریز ۴

شهروند ساری ۷– طرح و توسعه قزوین ۱

ملی حفاری اهواز ۱۱– دانشگاه آزاد تهران صفر

مقاومت البرز ۴– شهرداری ساوه ۶

گیتی پسند اصفهان ۵– فرش آرا مشهد ۲

تیم ملی والیبال نوجوانان راهی بلغارستان شد

تیم ملی والیبال نوجوانان ایران دیروز راهی بلغارستان شد تا هشتمین اردوی آماده سازی خود را در این کشور برگزار کند.

به گزارش ایسنا، تیم ملی والیبال نوجوانان خود را برای حضور شایسته در یازدهمین دوره مسابقات قهرمانی نوجوانان پسر زیر ۱۹ آسیا که از ۸ تا ۱۶ فروردین ماه سال ۹۶ به میزبانی شهر «نایپیداو» کشور میانمار برگزار می‌شود، آماده می‌کند.

هفتمین اردوی آماده سازی این تیم روز چهارشنبه ششم بهمن ماه به پایان رسید و اردوی هشتم از امروزبا ۱۳ بازیکن در کشور بلغارستان آغاز می‌شود. ملی پوشان کشورمان تا روز جمعه ۲۲ بهمن ماه در اردوی ۱۵ روزه برون مرزی خواهند بود که علاوه بر تمرینات، ۹ دیدار تدارکاتی و دوستانه با تیم‌های لیگ برتری، امیدهای این کشور و احتمالا تیم ملی والیبال نوجوانان بلغارستان خواهند داشت.

اردوی برون مرزی تیم ملی والیبال نوجوانان ایران در شهرهای صوفیه و وارنا پیگیری خواهد شد.

مرتضی شریفی، امیرمحمد فلاحت خواه، امیرحسین توخته، امیر حسین صابری، مهدی جلوه، علی طبری، احسان دانش دوست، سهیل کمال آبادی، محمدرضا بیک، بهزاد فتوحی فر، محمدرضا حضرت پور، مهران فیض امام دوست و محمدرضا طهماسبی ۱۳ بازیکن شرکت کننده در اردوی برون مرزی بلغارستان‌هستند.

اخبار کوتاه خارجی

اتلتیکومادرید حریف بارسلونا شد

بارسلونا در نیمه نهایی کوپا دل ری برابر اتلتیکومادرید قرار خواهد گرفت.

به گزارش آس، قرعه کشی مرحله نیمه نهایی کوپا دل ری دیروز در اسپانیا برگزار شد و تیم‌ها حریفان خود را شناختند. در مهمترین بازی بارسلونا برابر اتلتیکومادرید قرار خواهد گرفت.و در دیگر دیدار این مرحله آلاوس و سلتاویگو به مصاف هم می‌روند. دیدارهای رفت سیزدهم و چهاردهم بهمن و بازی‌ها برگشت در روزهای بیستم و بیست و یکم این ماه برگزار می‌شود.

گلزنی انصاریفرد در نخستین بازی با پیراهن المپیاکوس

مهاجم ایرانی تیم فوتبال المپیاکوس در نخستین بازی با پیراهن این تیم گلزنی کرد.

به گزارش فارس، دور رفت از مرحله یک هشتم نهایی رقابتهای جام حذفی باشگاههای یونان با برگزاری دیدار تیم‌های آریس تسالونیکی و المپیاکوس ادامه یافت و در پایان دو تیم به تساوی یک بر یک رضایت دادند.

لوکا میلونوویچ در دقیقه ۱۳ گل نخست بازی را به سود میزبان به ثمر رساند تا نیمه اول با برتری آریس تسالونیکی خاتمه یابد. در نیمه دوم تیم المپیاکوس فشار را بیشتر کرد و متعاقب آن رواس بازیکن تیم آریس در دقیقه ۷۰ اخراج شد. سرانجام در دقیقه ۸۱ بود که المپیاکوس به گل تساوی دست یافت. ارسال از راست با ضربه سر کریم انصاریفرد درون دروازه حریف جای گرفت. مهاجم ایرانی در نخستین حضورش با پیراهن المپیاکوس توانست برای این تیم گلزنی کند و تیمش را برای صعود در دیدار برگشت امیدوار نگه دارد.

صعود منچستر یونایتد به فینال جام اتحادیه

تیم فوتبال منچستر یونایتد با وجود شکست در زمین‌هال سیتی به دیدار نهایی رقابتهای جام اتحادیه انگلیس راه یافت.

به گزارش ایرنا، دیدار برگشت تیم‌های فوتبال‌هال سیتی و منچستر یونایتد در مرحله نیمه نهایی رقابتهای جام اتحادیه انگلیس پنجشنبه شب برگزار شد و در پایان تیم‌هال سیتی برتری ۲ بر یک را رقم زد.

در این بازی تام‌هادلستون (۳۶ – پنالتی) و بای عمر نیاسه (۸۵) برای تیم‌هال سیتی گلزنی کردند و پل پوگبا در دقیقه ۶۶ تنها گل تیم منچستر یونایتد را به ثمر رساند. منچستر یونایتد که در بازی رفت ۲ بر صفر پیروز شده بود در مجموع ۳ بر ۲ برنده شد و به فینال این جام راه یافت تا ژوزه مورینیو در نخستین فصل حضورش روی نیمکت شیاطین سرخ، در آستانه فتح یک جام قرار گیرد.

دژاگه در آستانه بازگشت به بوندسلیگا

روزنامه قطری از بازگشت اشکان دژاگه به بوندسلیگا خبر داد.

به گزارش روزنامه الرایه، در فصل جابجایی زمستانی خبرهای زیادی درباره بازگشت اشکان دژاگه به العربی به گوش رسید. در همین رابطه روزنامه الرای قطر اعلام کرد بازگشت دژاگه به العربی منتفی شده است و این بازیکن ایرانی در تمرین یک تیم آلمانی شرکت کرده تا زمینه بازگشت او به بوندسلیگا فراهم شود. این روزنامه قطری نامی‌از باشگاهی که دژاگه با آن تمرین کرده نیاورد.

صعود یوونتوس به نیمه نهایی با انتقام از میلان

تیم فوتبال یوونتوس در جدال برابر میلان به پیروزی رسید و به مرحله نیمه نهایی جام حذفی صعود کرد.

به گزارش مهر، تیم‌های فوتبال یوونتوس و میلان دیدار حساس خود را در مرحله یک چهارم نهایی رقابتهای جام حذفی باشگاههای ایتالیا برگزار کردند که در پایان تیم یوونتوس با حساب ۲ بر یک از سد مهمان خود گذشت.

برای تیم یوونتوس در این بازی پائولو دیبالا (۱۰) و میرالم پیانیچ (۲۱) گلزنی کردند. تنها گل تیم میلان را هم کارلوس باکا (۵۳) به ثمر رساند. میلان از دقیقه ۵۴ با اخراج مانوئل لوکاتلی ۱۰ نفره به کار خود ادامه داد. یووه با این برد انتقام شکست در دیدار سوپرکاپ ایتالیا را که ماه گذشته در دوحه قطر رقم خورده بود، گرفت و به مرحله نیمه نهایی صعود کرد.

بزرگترین شهر صنعتی کشور در جاسک ساخته می‌شود

معاون مهندسی دفاعی و پدافند غیرعامل وزارت دفاع، گفت: نخستین پایانه نفتی خارج از خلیج فارس وبزرگترین شهر صنعتی کشور در جاسک ساخته خواهد شد.

به گزارش اداره کل تبلیغات دفاعی وزارت دفاع،محمد اسلامی در برنامه‌ای با عنوان«مکران، بستر توسعه اقتصاد دریا محور» که موضوع گفتگوی ویژه خبری شبکه دو سیما بود به شرح و تبیین آن پرداخت.

وی با اشاره به این که منطقه مکران، ذخیره استراتژیک و چهار راهی است که ایران را در گذرگاه شرق و غرب و شمال و جنوب قرار داده است افزود: از منطقه مکران به دریاهای آزاد راه خواهیم یافت و این منطقه جایی است که میلیاردها دلار مبادلات اقتصادی در این حوزه اتفاق می‌افتد.

معاون مهندسی دفاعی وزارت دفاع با اعلام این خبر که اکنون دو پروژه بسیار فعال در منطقه مکران در حال انجام است، گفت: راه آهن و بندر دو پروژه مذکور در این منطقه هستند؛ بندر با برنامه توسعه ای که در حال اجرا دارد ظرفیتش به ۵/۸ میلیون تن در سال می‌رسد. این پروژه در آستانه بهره برداری است و به زودی نصب تجهیزات آغاز خواهد شد. راه آهن منطقه هم به سرعت در حال اجراست و چابهار را به راه آهن سراسری اتصال می‌دهد.

اسلامی با اشاره به برنامه‌های جذب جمعیت در طرح توسعه سواحل مکران گفت: دو شهر جدید به نام تیس با ظرفیت پنج هزار واحد مسکونی در چابهار و جاسک در حال ساخت داریم.

در چابهار هم شهرک پتروشیمی در حال تکمیل است و ترانزیت چابهار به حجم ۸۰ میلیون رسیده است؛ همچنین اولین پایانه نفتی خارج از خلیج فارس در مکران ساخته خواهد شد.

معاون مهندسی دفاعی و پدافند وزارت دفاع با اشاره به حضور سازمان حفاظت محیط زیست در طرح توسعه سواحل مکران اظهار داشت: اولین سند زیست محیطی کشور برای این منطقه صادر شده است.

معاون مهندسی دفاعی وزارت دفاع با اشاره به درخواست‌های خارجی برای شرکت و همکاری در طرح توسعه سواحل مکران خاطر نشان کرد: هندی‌ها و چینی‌ها به ترتیب در چابهار و جاسک به کمک نیروهای داخلی در حال ساختن شهرک‌های صنعتی هستند، همچنین شرکت توتال فرانسه و شرکت‌های کره‌ای برای همکاری در این طرح اعلام آمادگی کرده‌اند.

وزیر خارجه فرانسه این هفته در تهران

سفیر ایران در پاریس از سفر وزیر امور خارجه فرانسه در راس هیاتی سیاسی و اقتصادی به تهران، در این هفته و برگزاری اولین اجلاس کمیسیون مشترک اقتصادی ایران و فرانسه خبر داد.

به ابتکار اتاق بازرگانی دپارتمان «او دو سن» همایش «ایران؛بازاری برای اکتشاف فرصت‌ها» با حضور علی آهنی سفیر جمهوری اسلامی ایران در فرانسه، دووجیان وزیر اسبق و رئیس شورای دپارتمان او دو سن این کشور، تی‌یری کوویل اقتصاددان و متخصص امور ایران و جمع کثیری از بازرگانان فرانسوی در محل اتاق مذکور برگزار شد.

در ابتدای این همایش، سفیر ایران در فرانسه با ابراز خوشحالی از تحولات رو به رشد روابط روابط دوجانبه که در پی توافق هسته‌ای و سفر رئیس جمهوری ایران در سال گذشته وارد فصل نوینی شده است، گفت: ایران با زیرساخت اقتصادی قوی در زمینه صنعت و کشاورزی و حمل‌ونقل، می‌تواند برای فرانسه شریک اقتصادی پایداری باشد.

آهنی با اشاره به سفر روحانی به فرانسه در ژانویه ۲۰۱۶ افزود: در این سفر ۳۵ یادداشت تفاهم همکاری و برخی قراردادها برای بسترسازی و توسعه مناسبات دو کشور امضا شد که در نتیجه آن قرار است آقای ارو وزیر امور خارجه فرانسه در راس هیاتی سیاسی و اقتصادی به ایران سفر کند و اولین اجلاس کمیسیون مشترک اقتصادی دو کشور نیز همزمان با این سفر به ریاست وزرای امور خارجه دو کشور برگزار شود.

سفیر ایران در فرانسه ادامه داد: شرکت بیمه کوفاس آماده همکاری و پوشش قراردادهای شرکت‌های فرانسوی با ایران است، اما احتیاط و نگرانی بانک‌های بزرگ فرانسه از مجازات‌های احتمالی آمریکا مانع توسعه روابط اقتصادی است که باید با تدبیر رفع شود. آهنی تاکید کرد: نگاه شرکت‌های فرانسوی به ایران به عنوان شریکی مطمئن و نه بازاری برای صادرات صرف کالا عامل مهمی در موفقیت شرکت‌های فرانسوی در بازار ایران خواهد بود.

دووجیان دیگر سخنران این همایش بود که ثبات و امنیت ایران در منطقه‌ای متلاطم را عاملی مهم در تشویق شرکت‌های فرانسوی برای حضور در بازار ایران معرفی کرد و گفت: روابط دو کشور دارای قدمت تاریخی است و مردم ایران و فرانسه از ویژگی‌های مشابهی برخوردارند و دلیل نزدیکی روابط دو کشور همین موضوع است.

تی‌یری کوویل اقتصاددان و متخصص امور ایران هم با ارائه گزارشی از اقتصاد ایران، شاخص‌های کلان اقتصادی را مثبت ارزیابی کرد و گفت: رشد اقتصادی ایران در سال ۲۰۱۶ به میزان ۴.۵ درصد بوده و برای مقابله و پشت سر گذاشتن معضل بیکاری نیاز است این رشد ۵ سال تداوم داشته باشد.

وی بیان کرد: ایران ظرفیت رشد ۸ درصدی را داراست و می‌تواند اقتصادی قوی مثل برزیل باشد.

این اقتصاددان همچنین با ارائه نموداری از تورم در ایران اظهار داشت: دولت جدید موفق به کاهش تورم از ۳۵ به ۹ درصد شده است.

وی نرخ ارز را نیز با توجه به رشد آن در سال‌های گذشته با ثبات برشمرد کرد و گفت: البته به دلیل سیاست‌های آمریکا هنوز نگرانی وجود دارد، اما بعید به نظر می‌رسد معضل خاصی پیش آید.

وی با اشاره به همکاری ایران با نهاد مبارزه با پولشویی و تامین مالی تروریسم تاکید کرد: همکاری ایران با این نهاد موجب شفافیت می‌شود.

مشارکت ۴۰۰۰ میلیارد تومانی خیرین در حوزه سلامت کشور

معاون مشارکت‌های مردمی‌و رسانه مجمع خیرین سلامت، از افتتاح ۵۰پروژه عمرانی خیر ساز در کشور در دهه فجر خبر داد و گفت: تاکنون ۴هزار میلیارد تومان در حوزه سلامت جذب کرده ایم.

به گزارش مهر، سید محمد طباطبایی اظهار داشت: در دهه فجرامسال ۵۰پروژه عمرانی خیر سازدر حوزه بهداشت و درمان به بهره برداری می‌رسد.

وی افزود:۲۰مورد پروژه عمرانی نیز در ده فجر کلنگ‌زنی می‌شود که خیرین در ساخت این تعداد پروژه مشارکت می‌کنند.

معاون مشارکت‌های مردمی‌و رسانه‌ای مجمع خیرین سلامت با اشاره به این که مجمع خیرین سلامت در مورد کمک به کودکان نیازمند با بنیاد بخشش مشارکت می‌کند، بیان کرد: تاسیس بنیاد بخشش که موضوع فعالیت آن کاشت حلزون و پیشگیری از انواع بیماری‌ها است با این هدف تشکیل شده است که ایران عاری از ناشنوایی داشته باشیم.

طباطبایی با اشاره به بازدیدی که ازمرکز کاشت حلزون در تبریز داشت،خاطرنشان کرد: در تبریز که یکی از موارد ۱۱گانه در این خصوص است مردم کودکان زیر ۵سال را به مجمع خیرین سلامت و همچنین به مراکزی که در مورد کاشت حلزون فعال است معرفی کنند تا ما شاهد این باشیم که مادران ما دیگر دغدغه ناشنوایی کودکشان را نداشته باشند.

معاون‌مشارکت‌های‌اجتماعی و رسانه‌ای مجمع خیرین سلامت با تاکید بر اینکه کاشت حلزون فقط در سنین کمتر از ۵سال جواب می‌دهد، گفت: بحث کاشت حلزون فقط و فقط در مورد کودکان زیر ۵سال جواب دهی و بازدهی دارد بنابراین حتما کودکان زیر ۵سال را برای کاشت حلزون به مجمع خیرین سلامت معرفی کنید.

وی افزود: مجمع خیرین سلامت ۲۴۰شعبه در سراسر کشور دارد و تاکنون ۴هزار میلیارد تومان مشارکت‌های مردمی‌را از سراسر کشور برای حوزه بهداشت و درمان در مناطق مختلف کشور جذب کرده است.

لاریجانی: باید موانع تولیدات فرهنگی را کم کنیم

بقیه از صفحه ۲

وی ضمن بیان این که درباره موضوع کنسرت‌ها و لغو آنها وزارت فرهنگ و ارشاد اسلامی ناخواسته وارد بازی دیگران شد، گفت: این عرصه بازی سیاسی بود که در زمین فرهنگ انجام شد.

صالحی‌امیری با اشاره به این که اکنون در تهران ۹۰ تا ۱۱۰ تئاتر اجرا می شود، افزود: ولی تاکنون به دلیل این که این عرصه از فرهنگ به عنوان یک مساله اجتماعی عده‌ای قرار نگرفته یا به صورت حرفه‌ای دنبال نشده دچار مناقشه نشده است، در حالی که اثربخشی آن از سایر عرصه‌های دیگر هم بیشتر است.

مجوز ۸۰ هزار کتاب در یکسال

وزیر ارشاد با بیان این که در حوزه کتاب ۸۰ هزار مجوز ارائه شده که در یک سال کمتر از ۸۰ مورد آن با مساله خاصی مواجه شده است، اظهار داشت: از میان ۸۰ گزارش ارائه شده در این زمینه ،دو مورد آن غیرقانونی بوده است.

وی همچنین گفت: در حوزه مطبوعات به دلیل این که نظام مطبوعاتی کشور حرفه‌ای شده است، با کمترین مشکل مواجه هستیم.

صالحی امیری، حوزه هنر را یکی از عرصه‌های مهم مورد مناقشه دانست و افزود: عمدتاً مناقشات به وجود آمده در این عرصه به دلیل عدم شناخت و مطالعه صحیح است.

وزیر ارشاد با اشاره به رشد کمی و کیفی در عرصه سینمایی کشور افزود: خوشبختانه در این عرصه تولید دو برابر شده و فضای سینماها هم افزایش یافته است.

وی با اشاره به بودجه پیش‌بینی شده برای وزارت ارشاد خاطرنشان کرد: در تدوین بودجه نیازمند تحول هستیم تا بتوان نهادهای مردمی را تقویت کنیم.

آموزش ۱۱۰۰ مدیر بیمارستانی

معاون درمان وزارت بهداشت، از آغاز آموزش مدیران بیمارستان‌های کشور خبر داد.

به گزارش مهر، دکتر محمد آقاجانی در افتتاحیه دوره آموزش مدیران بیمارستان‌ها، به نقش بیمارستان‌ها اشاره کرد و گفت: امروزه بیمارستان‌ها به دلیل تغییر الگوی بیماری‌ها، تغییر شیوه زندگی، تغییرات محیط زیست، پیشرفت تکنولوژی، تخصص‌های بالینی و اختصاص ۳۰تا ۵۰درصد هزینه‌های سلامت به بیمارستان نقش برجسته ای در نظام مراقبت سلامت ایفا می‌کند. وی با اعلام اینکه آموزش سراسری ۱۱۰۰مدیر بیمارستانی پس از ۳سال بررسی و اجرای پایلوت برنامه اجرایی شد، افزود: در جریان طرح تحول نظام سلامت یکی از اهداف سه‌گانه و مهم، افزایش کیفیت در ارائه خدمات بیمارستانی بوده است، لذا دو اقدام اساسی در این راستا انجام شد که یکی موضوع اعتباربخشی بیمارستان‌ها بود که از دوم بهمن در سراسر کشور آغاز شد. آقاجانی گفت: دومین اقدام توانمندسازی مدیران بیمارستان‌ها است که از دو سال گذشته کلید خورد و امروز شاهد به نتیجه رسیدن آن هستیم. در این زمینه ابتدا وضعیت مدیران بیمارستان‌ها از نظر شایستگی و مهارت را ارزیابی کردیم که ۲۶۶مدیر بیمارستانی انتخاب و برای آنها آزمون برگزار شد و نتایج این آزمون نقشه راه ما برای تدوین نیازهای آموزشی مدیران بیمارستانی شد.

صدور مجوز برای ۵ اپراتور تلویزیون اینترنتی

با اعطای مجوز تلویزیون تعاملی به پنج شرکت، اجازه داده شد مخاطبان در کنار استفاده از سرویس سازمان صداوسیما از خدمات این پنج تلویزیون تعاملی هم استفاده کنند.

به گزارش فارس، اواخر سال ۹۳ سازمان صدا و سیما با اعلام فراخوانی برای اعطای مجوز اپراتوری تلویزیون اینترنتی از شرکت‌های متقاضی دعوت به همکاری کرد که این فراخوان تا مرحله انتخاب پنج شرکت واجد شرایط هم پیش رفت، اما چندی بعد با روی کار آمدن رئیس جدید در صدا و سیما، این سازمان مجوزهای صادره را ملغی اعلام کرد.

در زمان لغو این مجوزها، یکی از شرکت‌ها با عنوان باران تلکام سرویس را راه‌اندازی کرده بود.

در شهریور امسال بار دیگر سازمان صدا و سیما برای اعطای مجوز اپراتوری تلویزیون اینترنتی با شرایط جدید فراخوان داد که پنج شرکت انتخاب شده در مرحله قبلی در اولوی

ترحیم

بازگشت همه بسوی اوست

با نهایت تأسف و تأثر درگذشت مادری مهربان **حاجیه خانم عصمت السادات علوی** همسر ابن عم بزرگوار مرحوم آقای میرحسین انگجی را به اطلاع دوستان می‌رساند.

مجلس ترحیم آن فقیده سعیده روز یکشنبه ۹۵/۱۱/۱۰ از ساعت ۱۸ الی ۱۹:۳۰ در مسجد جامع شهرک غرب واقع در میدان صنعت، بلوار فرحزادی برگزار می‌گردد.

حضور شما سروران موجب اجر و ثواب آن عزیز و تسلی خاطر بازماندگان خواهد بود.

الاقل سیدعلی انگجی

خانواده‌های: علوی، انگجی، انگجی‌وند، صدری، شهابی، مسعودیان و سایر بستگان

بازگشت همه به سوی اوست

با نهایت تأثر و تأسف درگذشت مادر گرامی‌ام **حاجیه خانم صفیه سنمّار** را به اطلاع کلیه بستگان، دوستان و آشنایان محترم می‌رساند. به همین مناسبت مجلس یادبودی روز یکشنبه ۹۵/۱۱/۱۰ از ساعت ۱۶ الی ۱۷/۳۰ در مسجدالرضا واقع در خیابان خرمشهر میدان نیلوفر برگزار می‌گردد.

فرهاد سنمّار

یادبود

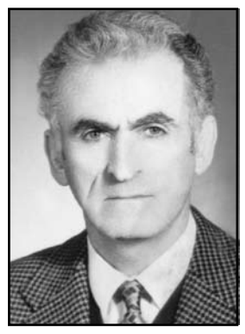

۷ بهمن سالگرد شانزدهمین سال درگذشت انسانی والا شادروان **دکتر ابوالحسن فرج‌زاده** استاد دانشگاه را گرامی می‌داریم.

خانواده فرج‌زاده

بهمن ماه مصادف با بیست و سومین سالگرد درگذشت مادر عزیزمان **دکتر مشروطه میلانی (تقی‌زاده)** می‌باشد. یادش را گرامی می‌داریم.

منیژه تقی‌زاده (جلالی) هوشنگ تقی‌زاده و دکتر مینا تقی‌زاده (نوشاد)

«تنها نیکی است که می‌ماند»

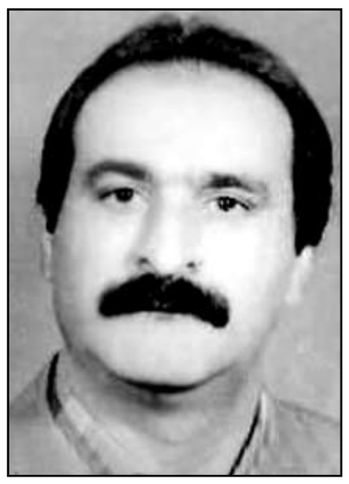

یاد و خاطره عزیز سفر کرده‌مان، مرحوم مبرور **شادروان علی ارزبین**، پدر بزرگوار و همسر گرامی و انسان وارسته‌ای را که عمرش را با عزت و صداقت در عمل و سلامت در نفس سپری کرد و توشه‌ای جز خیر نیندوخت، گرامی می‌داریم. نهم بهمن‌ماه بیستمین سالگرد درگذشت ناباورانه اوست که بر مزارش گرد می‌آییم. امید است که روح پاکش قرین آرامش و آسایش ابدی باشد.

همسر و فرزندان

اوست پایدار

بود از هجر تو بر دوش دلم بار غمی
که فلک را نبود تاب گرانیش دمی
سخت جانی من دل شده بنگر که هنوز
بی تو باقی‌ست به ماتم‌کده‌ی سینه دمی

یکسال از خاموشی یکی از پرفروغترین ستارگان آسمان علم و ادب ایران استاد، شاعر، ادیب و خطیب **علیرضا تبریزی** مجاهد زنده‌یاد و فریادگر ادب هزارساله پارسی گذشت. او یکی از بزرگترین خطبای انجمن‌های ادبی ایران محسوب می‌گردید به گونه‌ای که استاد شهریار از وی به نام خطیب شیرین‌سخن در شعرش ثنان گفت و بنا به نوشته استاد پروفسور سیدحسن امین استاد علیرضا تبریزی بی‌تردید یکی از نامهای ماندگار ایران‌زمین بود. باری هنوز با ناباوری از هجرتش چشم در راهیم

همسر: زیبا عمادی‌پور

فرزندان: رویا و رامین تبریزی

داماد: سرهنگ داریوش تیموریان

نوادگان: مهندس آریانا و آرتا تیموریان و کلیه اقوام و یاران در انجمن‌های ادبی سراسر کشور

تسلیت

همکار گرامی جناب آقای مهدی جلینی

با اندوه فراوان درگذشت پدر گرامیتان را به شما تسلیت عرض می‌نماییم برای آن مرحوم علو درجات و برای شما صبر و بردباری خواهانیم.

ابراهیم حافظی ـ حبیب نیکیان

جناب آقای دکتر سام روایی

با اندوه فراوان درگذشت برادر گرامیتان **شادروان مهندس اصغر روایی** را حضور جنابعالی و بازماندگان محترم تسلیت عرض نموده و از درگاه خداوند متعال برای آن فقید سعید رحمت و غفران الهی و برای بازماندگان محترم صبر و شکیبایی مسئلت داریم.

خانواده مرحوم اورنگ روایی

بازگشت همه بسوی اوست
جناب آقای مهندس هنرور

بانهایت تأسف و تأثر درگذشت شادروان پدر بزرگوارتان را به جنابعالی و خانواده محترمتان تسلیت عرض نموده و از درگاه خداوند متعال برای آن مرحوم مغفرت و برای بازماندگان صبر و شکیبایی مسئلت می‌نمائیم.

مهندسین مشاور طازند

استاد ارجمند جناب آقای دکتر رزاقی

با اندوه فراوان مصیبت وارده را به جنابعالی و خاندان رزاقی تسلیت عرض نموده، سلامت و سعادت جنابعالی و خانواده محترم را از خدای بزرگ مسئلت و برای آن فقید سعید علو درجات آرزو می‌نمائیم.

دکتر سید فرزاد علامه و بانو

همکار ارجمند
جناب آقای دکتر علی شهرام موثقی

با نهایت تأسف و تأثر مصیبت وارده را به جنابعالی و خانواده محترم تسلیت عرض نموده و برای بازماندگان صبر و شکیبایی مسئلت می‌نماییم.

دکتر جعفر قدس ـ دکتر سید عباس صادقی

همکار گرامی جناب آقای جلینی

بانهایت تأسف درگذشت پدر گرامیتان را به شما و خانواده محترمتان تسلیت عرض نموده و در غم شما شریک می‌باشیم.

یوسفی ـ جعفری ـ حمیدرضایی ـ بیگ‌زاده ـ هدایتی ـ آدینه ـ میرزایی ـ خسروی ـ باقرزاده ـ حسین رضایی ـ اسکندری ـ درویش ـ رضا بخشی ـ عقلی ـ پورامین ـ عبدوی ـ مرادی ـ هادی میلان ـ حاج بابایی ـ افضلی

همکار گرامی جناب آقای مهدی عشقی

با نهایت تأسف و تأثر مصیبت وارده را خدمت شما و خانواده محترمتان تسلیت عرض نموده و از درگاه ایزد منان برای آن مرحومه علو درجات و برای شما و بازماندگان صبر و شکیبایی آرزومندیم.

همکاران شمادر واحد طراحی
صفحه بندی ـ لیتوگرافی واسکنر

خانواده‌های محترم دکتر شیرانی، دکتر چنگیزی و حسینی

با کمال تأسف، درگذشت ناگهانی فرزند جوان شما مرحوم نوژن شیرانی را تسلیت می‌گوییم.

گرگان ـ دکتر حداد ـ دکتر ناطقی

بازگشت همه به سوی اوست
حجت‌الاسلام والمسلمین
جناب آقای حاج مصطفی مرسلی

با نهایت تأسف و تألم مصیبت وارده را به جنابعالی و خاندان معزز تسلیت عرض نموده، سلامتی و سعادت خانواده‌های محترم را از خدای بزرگ مسئلت و برای آن فقید سعید علو درجات را آرزو می‌نمائیم.

هیئت امناء، هیئت‌مدیره، دبیرکل و پرسنل جمعیت مبارزه با استعمال دخانیات ایران

انالله و انا الیه راجعون
حجت‌الاسلام والمسلمین
جناب آقای حاج مصطفی مرسلی

با کمال تأسف و تأثر درگذشت برادر گرامیتان را تسلیت و تعزیت عرض نموده، از درگاه خداوند متعال برای آن فقید سعید رحمت واسعه الهی و برای بازماندگان مکرم، صبر و شکیبایی مسئلت می‌نمائیم

هیئت امناء، هیئت‌مدیره، مدیرعامل و پرسنل بنیاد خیریه نیکوکاری فردوس

خانواده محترم جوادی و سلطانپور

مصیبت وارده را تسلیت عرض نموده و از درگاه ایزدمنان سلامتی و طول عمر برای شما و خانواده محترم مسئلت دارم.

دکتر سخاوتی

خانواده محترم جواهر تراش

بانهایت تأسف و تأثیر مصیبت وارده را صمیمانه تسلیت عرض نموده، برایتان آرزوی صبر و بردباری و برای آن عزیز از دست رفته شادی روح مسئلت می‌نماییم.

هیئت مدیره و پزشکان تهران کلینیک

طراوت گل را جاودانه کنیم

شماره ثبت: ۸۲۶۹

موسسه خیریه حضرت فاطمه زهرا(س)
ویژه کمک و توانمندسازی ایتام و نیازمندان خاص

برادر و خواهر نیکو کار

بیائید ازامروز مجالس ترحیم و یاد بود را با گلهای همیشه بهار و با هدف والای حمایت از یتیم شکوه و معنویت بخشیم که رضای الهی و شادی روح متوفی در آن خواهد بود.
برای سفارش تاج گل به نفع ایتام یک تلفن کافی است و حمل و نقل نیز رایگان می باشد.

***

دفتر مرکزی: ۴-۳۳۵۰۸۹۸۱
دفتر سفارش تاج گل: ۴-۲۶۳۰۰۲۰۰
روابط عمومی: ۳۳۵۵۱۴۸۷
سامانه پیام کوتاه: ۲۰۰۰۴۷۵
وب سایت: www.fatemehzara.org

خانواده محترم پارسا

بانهایت تأسف و تأثر مصیبت وارده را تسلیت عرض نموده، از درگاه خداوند متعال برای آن شادروان علو درجات و برای بازماندگان محترم صبر و شکیبایی مسئلت می‌نماییم.

شرکت راهسازی ایران

قابل توجه ارائه کنندگان خدمات مجالس ترحیم و بزرگداشت

- تالارها
- رستوران‌ها
- مراکز طبخ غذا
- گل‌فروشی‌ها
- حکاکان
- پارچه‌نویسان
- فیلمبرداران و عکاسان
- تابلوسازان
- ظروف کرایه، ظروف یک‌بار مصرف و ...

برای درج آگهی در صفحه ترحیم و تسلیت با شماره‌های زیر تماس بگیرید:

۱۹-۲۲۲۵۸۰۱۴
۲۲۲۲۳۶۹۴ * ۲۹۹۹۴۲۴۹
۲۹۹۹۴۲۶۱

آگهی تغییرات شرکت ایرکاپارت صنعت سهامی عام به شماره ثبت ۴۳۹۵۸ و شناسه ملی ۱۰۱۰۰۸۹۳۱۲۷

به استناد صورتجلسه هیئت مدیره مورخ ۱۳۹۵/۰۷/۰۳ تصمیمات ذیل اتخاذ شد: بهرام بیضائی با کد ملی ۱۲۸۴۴۷۵۹۸۰ عضو اصلی و رئیس هیئت مدیره و محمد جواد براتی با کد ملی ۱۲۱۹۲۲۴۰۶۵ عضو اصلی و نائب رئیس هیئت مدیره و حمید اسمعیلی با کد ملی ۵۵۹۹۰۵۷۲۳۳ نماینده شرکت ایرکا پارت پویا به شناسه ملی ۱۰۱۰۳۲۵۸۴۰۴ عضو اصلی هیئت مدیره و مدیر عامل و احمد شریفی با کد ملی ۴۶۰۹۶۳۳۴۵۰ عضو اصلی هیئت مدیره و بهروز بیضائی محمد آبادی با کد ملی ۱۲۸۸۵۷۴۷۲۱ عضو اصلی هیئت مدیره برای باقیمانده دوره تصدی تعیین گردیدند. کلیه اسناد و اوراق تعهد آور شرکت از قبیل سفته – چک و قراردادها با امضاء دو نفر از اعضاء اصلی هیئت مدیره یا امضاء یکی از اعضای اصلی هیئت مدیره همراه امضاء آقای شاپور جواهری با کد ملی ۳۷۳۱۸۸۰۱۵۶ و ممهور به مهر شرکت معتبر خواهد بود. مکاتبات عادی شرکت با امضاء هر یک از اعضای اصلی هیئت مدیره یا امضاء آقای شاپور جواهری ممهور به مهر شرکت معتبر می باشد.

سازمان ثبت اسناد واملاک کشور
اداره ثبت شرکت ها و موسسات غیر تجاری تهران (۱۹۳۷۱)

آگهی تغییرات شرکت لیزینگ رایان سایپا سهامی عام به شماره ثبت ۱۳۹۰۶۱ و شناسه ملی ۱۰۱۰۱۸۲۱۲۹۸

به استناد صورتجلسه هیئت مدیره مورخ ۱۳۹۴/۰۶/۰۹ و مجوز شماره ۹۵/۱۳۱۹۸۵ مورخ ۱۳۹۵/۰۴/۲۹ بانک مرکزی جمهوری اسلامی ایران تصمیمات ذیل اتخاذ شد: آقای علیرضا اسد پور کفاش به شماره ملی ۰۰۵۲۱۹۰۴۲۰ به نمایندگی از شرکت ایرانی تولید اتومبیل سایپا با شناسه ملی ۱۰۱۰۰۴۴۸۷۱۲ جایگزین آقای حسن عموزاده به شماره ملی ۴۵۶۹۴۰۸۷۷۱ در هیئت مدیره شد. سمت اعضای هیئت مدیره به شرح ذیل تعیین گردید: آقای ابوالقاسم جمشیدی به شماره ملی ۴۳۱۰۷۱۴۷۱۴ به سمت رئیس هیئت مدیره آقای حسن رضوانفر به شماره ملی ۰۰۴۶۳۴۷۱۶۱ به سمت مدیر عامل و نایب رئیس هیئت مدیره آقای علیرضا اسد پور کفاش به شماره ملی ۰۰۵۲۱۹۰۴۲۰ به بسمت عضو هیئت مدیره آقای مجید زارعی سهامیه به شماره ملی ۱۱۸۹۴۵۴۶۲۹ به سمت عضو هیئت مدیره آقای سید علی رئیس زاده به شماره ملی ۱۱۹۹۱۹۹۵۹۱ به سمت عضو هیئت مدیره.

سازمان ثبت اسناد واملاک کشور
اداره ثبت شرکت ها و موسسات غیر تجاری تهران (۱۴۳۰۴)

آگهی تغییرات شرکت نهال اریکه سودا و سرمایه با مسئولیت محدود به شماره ثبت ۴۹۰۸۹۰ و شناسه ملی ۱۴۰۰۵۷۹۶۲۱۰

به استناد صورتجلسه هیئت مدیره مورخ ۱۳۹۵/۰۶/۱۷ تصمیمات ذیل اتخاذ شد: - کد پستی شرکت به ۱۴۶۹۸۴۳۴۱۴ تغییر یافت.

سازمان ثبت اسناد واملاک کشور
اداره ثبت شرکت ها و موسسات غیر تجاری تهران (۱۴۳۰۷)

آگهی تغییرات شرکت پزشکی تجهیز گران طب نوین سهامی خاص به شماره ثبت ۳۱۲۰۹۵ و شناسه ملی ۱۰۱۰۳۵۰۹۷۱۸

به استناد صورتجلسه مجمع عمومی عادی سالیانه مورخ ۱۳۹۵/۰۴/۳۰ تصمیمات ذیل اتخاذ شد: ترازنامه و حساب سود و زیان سال مالی منتهی به ۱۳۹۴/۱۲/۲۹ به تصویب رسید. مؤسسه حسابرسی تلاش ارقام به شناسه ملی ۱۰۱۰۰۵۶۰۳۸۳ بعنوان بازرس اصلی و خلیل گنجه به شماره ملی ۱۸۲۹۷۰۸۰۹۰ بعنوان بازرس علی البدل برای مدت یکسال انتخاب گردیدند. ابوالفتح صانعی به شماره ملی ۱۲۲۹۶۰۴۴۹۹ و حمید حیدر پور به شماره ملی ۰۰۴۰۷۱۰۷۰۱ و بهرام سلطانی حسینی به شماره ملی ۰۰۴۰۸۲۶۴۷۳ و فریدون سلطانی حسینی به شماره ملی ۰۹۳۷۴۱۴۸۴۰ و افشین یادآور نیک روش به شماره ملی ۰۰۴۰۸۴۷۷۰۵ به عنوان اعضای هیئت مدیره برای مدت دو سال انتخاب گردیدند. روزنامه کثیرالانتشار اطلاعات جهت نشر آگهی های شرکت انتخاب گردید.

سازمان ثبت اسناد واملاک کشور
اداره ثبت شرکت ها و موسسات غیر تجاری تهران (۱۴۳۰۵)

آگهی تغییرات شرکت پزشکی تجهیز گران طب نوین سهامی خاص به شماره ثبت ۳۱۲۰۹۵ و شناسه ملی ۱۰۱۰۳۵۰۹۷۱۸

به استناد صورتجلسه هیئت مدیره مورخ ۱۳۹۵/۰۴/۳۰ تصمیمات ذیل اتخاذ شد: ابوالفتح صانعی به شماره ملی ۱۲۲۹۶۰۴۴۹۹ به سمت رئیس هیأت مدیره و حمید حیدر پور به شماره ملی ۰۰۴۰۷۱۰۷۰۱ به سمت نایب رئیس هیأت مدیره و سید افشین یادآور نیک روش به شماره ملی ۰۰۴۰۸۴۷۷۰۵ به سمت مدیر عامل تعیین گردیدند. کلیه قراردادها و اسناد تعهدآور از قبیل چک، سفته و برات با امضای مشترک مدیر عامل و دو نفر از اعضای هیأت مدیره و در غیاب مدیر عامل با امضای مشترک سه نفر از اعضای هیأت مدیره همراه با مهر شرکت معتبر میباشد.

سازمان ثبت اسناد واملاک کشور
اداره ثبت شرکت ها و موسسات غیر تجاری تهران (۱۴۳۰۶)

آگهی تغییرات شرکت سرمایه گذاری ساختمانی ایرانیان فن آور پارس سهامی خاص به شماره ثبت ۳۴۱۸۴۱ و شناسه ملی ۱۰۱۰۳۹۲۵۷۷۶

به استناد صورتجلسه هیئت مدیره مورخ ۱۳۹۵/۰۵/۰۶ تصمیمات ذیل اتخاذ شد: شرکت توسعه دریک ایرانیان با شناسه ملی ۱۰۳۲۰۶۱۶۳۹۳ به نمایندگی آقای اسعد نیازمند به شماره ملی ۰۰۴۴۲۷۹۰۳۵ به سمت رئیس هیئت مدیره آقای سید رفیع سجادی به شماره ملی ۱۶۳۸۹۴۴۲۶۱ به سمت نایب رئیس هیئت مدیره شرکت تأمین آتیه سرمایه انسانی پاسارگاد با شناسه ملی ۱۰۱۰۳۲۲۳۲۷۳ به نمایندگی آقای مسعود صالح آبادی به شماره ملی ۱۲۶۱۴۵۶۷۱۸ به سمت عضو هیئت مدیره شرکت سام پخش با شناسه ملی ۱۰۱۲۳۰۴۳۱۶ به نمایندگی آقای مهدی قنادان به شماره ملی ۰۹۴۳۲۹۹۱۸۷ به سمت عضو هیئت مدیره آقای عطا اکبری به شماره ملی ۱۹۵۰۷۹۳۶۹۹ به سمت عضو هیئت مدیره. آقای مهران قدرتی به شماره ملی ۰۰۵۶۹۷۶۶۱۵ به سمت مدیر عامل (خارج از اعضای هیئت مدیره) تعیین گردیدند. اختیارات مدیر عامل بر طبق اساسنامه می باشد. هیئت مدیره از اختیارات خود مندرج در بند های ۱، ۴، ۷، ۸، ۹، ۱۰، ۱۱، ۱۲، ۱۳، ۱۵، ۱۶، ۱۷ ماده ۴۰ اساسنامه را به مدیر عامل تفویض نمود. کلیه اسناد و اوراق تعهد آور شرکت اعم از چک ها، بروات، سفته ها و قرارداد ها با امضای متفق مدیر عامل و یکی از اعضای هیئت مدیره و یا امضای متفق رئیس هیئت مدیره و یکی از اعضای هیئت مدیره ممهور به مهر شرکت معتبر می باشد و نامه های اداری و مکاتبات عادی که به وجود آورنده تعهدات مالی برای شرکت نباشد، با امضای مدیر عامل یا جانشین وی همراه با مهر شرکت معتبر است.

سازمان ثبت اسناد واملاک کشور
اداره ثبت شرکت ها و موسسات غیر تجاری تهران (۱۹۳۷۴)

آگهی تغییرات شرکت ایرکاپارت پویا شرکت سهامی خاص به شماره ثبت ۲۸۹۹۹۹ و شناسه ملی ۱۰۱۰۳۲۵۸۴۰۴

به استناد صورتجلسه هیئت مدیره مورخ ۱۳۹۵/۰۷/۰۳ تصمیمات ذیل اتخاذ شد: بهرام بیضائی با کد ملی ۱۲۸۴۴۷۵۹۸۰ به سمت رئیس هیئت مدیره محمد جواد براتی با کد ملی ۱۲۱۹۲۲۴۰۶۵ به سمت نائب رئیس هیئت مدیره حمید اسمعیلی با کد ملی ۵۵۹۹۰۵۷۲۳۳ به سمت عضو هیات مدیره محمد رضا آقا محمد کلاهدوز با کد ملی ۰۴۲۲۰۱۶۳۲ به سمت عضو هیات مدیره مهران تملی با کد ملی ۴۸۳۹۴۰۱۲۵۱ نماینده شرکت ایرکا پارت صنعت به سمت عضو هیئت مدیره و مدیر عامل تعین گردیدند. کلیه اسناد و اوراق تعهد آور از قبیل چک و سفته و قراردادها با امضاء توام دونفر از اعضاء اصلی هیات مدیره و ممهور به مهر شرکت یا امضاء یکی از آنان به همراه امضاء آقای بهروز بیضائی محمد آبادی با کد ملی ۱۲۸۸۵۷۴۷۲۱ و یا امضاء آقای شاپور جواهری با کد ملی ۳۷۳۱۸۸۰۱۵۶ ممهور به مهر شرکت معتبر می باشد. سایر مکاتبات با امضاء هر یک از اعضای اصلی هیات مدیره همراه با مهر شرکت معتبر خواهد بود.

سازمان ثبت اسناد واملاک کشور
اداره ثبت شرکت ها و موسسات غیر تجاری تهران (۱۹۳۷۳)

آگهی تغییرات شرکت سرمایه گذاری ساختمانی ایرانیان فن آور پارس سهامی خاص به شماره ثبت ۳۴۱۸۴۱ و شناسه ملی ۱۰۱۰۳۹۲۵۷۷۶

به استناد صورتجلسه مجمع عمومی عادی سالیانه مورخ ۱۳۹۵/۰۳/۱۲ تصمیمات ذیل اتخاذ شد: ترازنامه و حساب سود و زیان سال مالی منتهی به ۱۳۹۴/۱۲/۲۹ به تصویب رسید. مؤسسه آزمون پرداز ایران مشهود با شناسه ملی ۱۰۸۶۱۶۸۷۶۲۵ به عنوان بازرس اصلی و مؤسسه حسابرسی صالح اندیشان با شناسه ملی ۱۰۱۰۰۵۲۳۶۶۰ به عنوان بازرس علی البدل شرکت برای مدت یک سال مالی انتخاب گردیدند. روزنامه کثیر الانتشار اطلاعات برای درج آگهی های شرکت تعیین گردید. اعضای هیئت مدیره برای مدت دو سال به قرار ذیل انتخاب گردیدند: شرکت توسعه دریک ایرانیان با شناسه ملی ۱۰۳۲۰۶۱۶۳۹۳ شرکت تأمین آتیه سرمایه انسانی پاسارگاد با شناسه ملی ۱۰۱۰۳۲۲۳۲۷۳ شرکت سام پخش با شناسه ملی ۱۰۱۰۲۳۰۴۳۱۶ آقای سید رفیع سجادی به شماره ملی ۱۶۳۸۹۴۴۲۶۱ آقای عطا اکبری به شماره ملی ۱۹۵۰۷۹۳۶۹۹

سازمان ثبت اسناد واملاک کشور
اداره ثبت شرکت ها و موسسات غیر تجاری تهران (۱۹۳۷۵)

آگهی تغییرات شرکت پیشگامان نوآندیش فناوری خاوران سهامی خاص به شماره ثبت ۴۵۲۲۷۵ و شناسه ملی ۱۴۰۰۳۹۶۹۰۵۵

به استناد صورتجلسه مجمع عمومی فوق العاده مورخ ۱۳۹۵/۰۵/۰۷ تصمیمات ذیل اتخاذ شد: نام شرکت به "توسعه فناوری و راهکارهای سلامت هوشمند پاسارگاد" تغییر یافت و ماده مربوطه در اساسنامه اصلاح گردید. محل شرکت در واحد ثبتی تهران به آدرس تهران، خیابان مطهری، تقاطع سهروردی، پلاک ۹۴، طبقه ۴ کد پستی ۱۵۷۸۷۷۵۵۳۴ تغییر یافت و ماده مربوطه در اساسنامه بشرح فوق اصلاح گردید. تعداد اعضای هیئت مدیره ۳ یا ۵ نفر می باشد و ماده مربوطه در اساسنامه اصلاح گردید. سال مالی شرکت از روز اول فروردین هر سال آغاز می شود و تا روز آخر اسفند ماه سال بعد به پایان می رسد. در سال اول تصویب این اساسنامه، سال مالی شرکت از تاریخ اول فروردین ماه آغاز و در روز آخر اسفند ماه همان سال خاتمه می یابد و ماده مربوطه در اساسنامه اصلاح گردید. موضوع شرکت به شرح ذیل تغییر یافت و ماده مربوطه در اساسنامه اصلاح گردید: انجام کلیه فعالیت های مجاز مطالعاتی و پژوهشی، مدیریتی، فنی و مهندسی، آموزشی، پیمانکاری، اجرایی، تولیدی، بازرگانی، خدماتی، اقتصادی و بهره برداری - عقد هرگونه قرارداد و شرکت در مناقصه ها و مزایده های داخلی و خارجی - خرید، فروش، توزیع، واردات، صادرات، اجاره، استیجاره، اجاره به شرط تملیک، مدیریت، بهره برداری، تعمیر، نظارت فنی و اداره انواع کارخانجات، دستگاه ها، تأسیسات، ماشین آلات، تجهیزات، ابزار و وسایل مورد نیاز و عقد هرگونه قرارداد و انجام هرگونه عملیات بازرگانی در این ارتباط - سرمایه گذاری و مشارکت در گواهی های سپرده بانکی و سپرده های نزد بانک ها و موسسات اعتباری مجاز و سرمایه گذاری و مشارکت در بازارهای مالی (اعم از بازار سهام، بازار کالا، بازار اوراق قرضه و سایر اوراق بهادار و بازار مبادلات ارزی) در داخل و خارج از کشور - گرفتن تصدیق و مجوز گواهی و امکان ثبت اختراع و علامت تجاری برای شرکت - اخذ و یا واگذاری هرگونه دانش فنی و حق الامتیاز از و یا به منابع داخلی و خارجی - عضویت در مجامع و سازمان های دولتی و غیر دولتی داخلی و بین المللی - ایجاد و تأسیس شعب و نمایندگی های شرکت در داخل و خارج از کشور (پس از تصویب مجمع عمومی عادی) - خرید سهام شرکت های دیگر و یا ایجاد و تأسیس شرکت های جدید در داخل و خارج از کشور به تنهایی و یا با مشارکت سایر اشخاص حقیقی و حقوقی - اخذ هرگونه نمایندگی یا امتیاز از شرکت ها و سایر سازمان ها و یا مجامع داخلی و خارجی - الگوسازی و ارائه طرح های مطالعاتی و پیشنهادی کلان در توسعه سلامت - اخذ تسهیلات مالی و اعتباری، دریافت وام اعم از ارزی و ریالی و کمک های بلاعوض در موضوع فعالیت شرکت از کلیه بانک ها و موسسات مالی و اعتباری و سایر مراجع مجاز داخلی و خارجی - مشارکت مدنی با اشخاص حقیقی و حقوقی و همکاری با مدیریت بیمارستان ها و مراکز درمانی و موسسات مشابه داخلی و خارجی از طریق عقد قراردادهای قانونی برابر ضوابط و مصوبات برای ارائه خدمات مشاوره مدیریت، نظام مهندسی و ارتقا کیفیت خدمات و افزایش بهره وری در تمام یا قسمتی از بخش های درمانی، کلینیکی و یا پاراکلینیکی در موضوع فعالیت شرکت - مشارکت با بخش دولتی و غیردولتی در خصوص فعالیت های تجاری در چهارچوب موضوع فعالیت شرکت - همکاری های علمی و مطالعاتی با مراکز مطالعاتی و آموزشی در داخل و خارج از کشور - جلب و توسعه مشارکت با بنگاه های اقتصادی معتبر بین المللی و دارندگان دانش فنی در زمینه سلامت به منظور ارتقای توان رقابت و حضور در بازارهای منطقه ای و جهانی - سرمایه گذاری در خصوص چاپ و نشر مجله، فصل نامه علمی - پژوهشی در حیطه سلامت هوشمند (در صورت ضرورت قانونی انجام موضوعات فعالیت پس از اخذ مجوزهای لازم و پس از تصویب مجمع عمومی عادی) - تحلیل، طراحی، تولید، پیاده سازی، استقرار، پشتیبانی و توسعه راهکارها و سیستم های نرم افزارهای جامع و یکپارچه - انجام فعالیت های مجاز در زمینه های فناوری اطلاعات و ارتباطات، تکنولوژی و تجهیزات - فروش و پشتیبانی از راهکارها و سیستم های زیر ساخت، سخت افزار و نرم افزاری - اجرای طرح های فناوری اطلاعات و ارتباطات، تکنولوژی و تجهیزات و زیرساخت و شبکه شامل تحلیل، طراحی، تولید، استقرار و پشتیبانی راهکارهای مبتنی بر نرم افزار و سامانه های اطلاعاتی و سیستم های هوشمند در بخش عمومی، دولتی، وزارتخانه ها، سازمان ها و شرکت های وابسته به دولت و بخش خصوصی - تولید و پشتیبانی راهکارها و نرم افزارهای سفارش مشتری - ارائه خدمات مشاوره مدیریت به اشخاص حقیقی و حقوقی داخلی و خارجی در موضوع فعالیت شرکت - برنامه ریزی استراتژیک و معماری سازمانی، متدولوژی، اجرا و نظارت فنی بر پروژه های مدیریتی در زمینه موضوع فعالیت شرکت جهت تسهیل و افزایش اثربخشی سازمانی - مشاوره، طراحی و اجرای سیستم های رایانه، زیرساخت و پیاده سازی شبکه های نوین رایانه ای و تجهیزات جانبی - طراحی، تولید و اجرای راهکارها و سیستم های امنیت نرم افزار، شبکه و زیرساخت - ارائه خدمات مجاز مشاوره مدیریت طرح، مدیریت پیمان و عامل چهارم در زمینه موضوع فعالیت شرکت - مشاوره، طراحی، نصب و پشتیبانی شبکه و زیرساخت - ارائه خدمات مجاز مشاوره مهندسی و نظارت بر طرح ها در زمینه موضوع فعالیت شرکت - انجام مطالعات راهبردی و استراتژیک و طرح های جامع - ایجاد پورتال های آموزشی، اطلاع رسانی و تولید سرویس های الکترونیکی و هوشمند در بستر پورتال - مشاوره، مطالعات راهبردی و استراتژیک، پژوهش، آموزش، اجرا و پشتیبانی در زمینه امنیت شبکه و زیرساخت و نرم افزار - امنیت اطلاعات و پدافند غیرعامل در حوزه فناوری اطلاعات و ارتباطات و تکنولوژی و تجهیزات - ارائه کلیه خدمات برنامه ریزی استراتژیک و برنامه ریزی کسب و کار سازمانی، طراحی بازنگری ساختار سازمانی و مهندسی مجدد فرآیندها - ارائه خدمات مجاز برنامه ریزی و کنترل پروژه خدمات مجاز مهندسی ارزش و مطالعات امکان سنجی و توجیه پذیری فنی و اقتصادی طرح های انفورماتیکی - مشاوره، تحلیل، طراحی، تولید، نصب و راه اندازی، آموزش، پشتیبانی و توسعه سیستم ها و راهکارهای جامع و یکپارچه برنامه ریزی منابع سازمانی - تحقیق و توسعه، آموزش و پژوهش، نیازسنجی پژوهشی و اجرای طرح های مطالعاتی و تحقیقاتی - تهیه و ارائه طرح های توجیهی کسب و کار - تأمین و ارائه خدمات آزمایشگاهی، ارزیابی استاندارد کارگاهی و نمایشگاهی - شرکت در همایش ها و نشست های علمی و تخصصی مرتبط با موضوع فعالیت شرکت - صادرات و واردات، خرید و فروش کلیه کالاها و خدمات مجاز به خصوص تجهیزات رایانه ای، خدمات مجاز مهندسی، تجهیزات پزشکی و دانش و فناوری مبتنی بر فناوری اطلاعات و ارتباطات مرتبط با موضوع فعالیت شرکت - سرمایه گذاری در سهام شرکت ها، بازارهای مالی، واحدهای سرمایه گذاری، صندوق ها و یا اوراق بهادار و استفاده از کلیه ابزارهای مالی مجاز در بازارهای پول و سرمایه داخل و خارج از کشور - برون سپاری، واگذاری و مشارکت با اشخاص حقیقی و حقوقی واجد شرایط در چهارچوب مقررات و قوانین به منظور انجام کلیه امور فوق به نحو مقتضی هر یک از موارد فوق در صورت نیاز پس از اخذ مجوزهای لازم از مراجع ذیصلاح. اساسنامه جدیدی مشتمل بر ۹ بخش و ۶۴ ماده به تصویب رسید.

سازمان ثبت اسناد واملاک کشور – اداره ثبت شرکت ها و موسسات غیر تجاری تهران (۱۹۳۷۲)

آگهی تغییرات
شرکت سرمایه گذاری ساختمانی ایرانیان فن آور پارس سهامی خاص به شماره ثبت ۳۴۱۸۴۱ و شناسه ملی ۱۰۱۰۳۹۲۵۷۷۶

به استناد صورتجلسه هیئت مدیره مورخ ۱۳۹۵/۰۵/۰۶ تصمیمات ذیل اتخاذ شد: شرکت توسعه دریک ایرانیان با شناسه ملی ۱۰۳۲۰۶۱۶۳۹۳ به نمایندگی آقای اسعد نیازمند به شماره ملی ۰۰۴۴۲۷۹۰۳۵ به سمت رئیس هیئت مدیره آقای سید رفیع سجادی به شماره ملی ۱۶۳۸۹۴۴۲۶۱ به سمت نایب رئیس هیئت مدیره شرکت تأمین آتیه سرمایه انسانی پاسارگاد با شناسه ملی ۱۰۱۰۳۲۲۳۲۷۳ به نمایندگی آقای مسعود صالح آبادی به شماره ملی ۱۲۶۱۴۵۶۷۱۸ به سمت عضو هیئت مدیره شرکت سام پخش با شناسه ملی ۱۰۱۲۳۰۴۳۱۶ به نمایندگی آقای مهدی قنادان به شماره ملی ۰۹۴۳۲۹۹۱۸۷ به سمت عضو هیئت مدیره آقای عطا اکبری به شماره ملی ۱۹۵۰۷۹۳۶۹۹ به سمت عضو هیئت مدیره. آقای مهران قدرتی به شماره ملی ۰۰۵۶۹۷۶۶۱۵ به سمت مدیر عامل (خارج از اعضای هیئت مدیره) تعیین گردیدند. اختیارات مدیر عامل بر طبق اساسنامه می باشد. هیئت مدیره از اختیارات خود مندرج در بند های ۱، ۴، ۷، ۸، ۹، ۱۰، ۱۱، ۱۲، ۱۳، ۱۵، ۱۶، ۱۷ ماده ۴۰ اساسنامه را به مدیر عامل تفویض نمود. کلیه اسناد و اوراق تعهد آور شرکت اعم از چک ها، بروات، سفته ها و قرارداد ها با امضای متفق مدیر عامل و یکی از اعضای هیئت مدیره و یا امضای متفق رئیس هیئت مدیره و یکی از اعضای هیئت مدیره ممهور به مهر شرکت معتبر می باشد و نامه های اداری و مکاتبات عادی که به وجود آورنده تعهدات مالی برای شرکت نباشد، با امضای مدیر عامل یا جانشین وی همراه با مهر شرکت معتبر است.

سازمان ثبت اسناد واملاک کشور
اداره ثبت شرکت ها و موسسات غیر تجاری تهران (۱۹۳۷۴)

بنیاد خیریه سپهر

بنیاد خیریه سپهر
شماره ثبت ۱۶۶۸۳

خانواده محترم :
باعرض تسلیت و آرزوی صبر و شکیبایی برای جنابعالی و خانواده محترم
از درگاه خداوند متعال برای آن مرحوم رحمت و مغفرت و آمرزش مسئلت داریم
از طرف خان

اطلاعات

سال نود و یکم

صاحب امتیاز: شرکت ایرانچاپ (مؤسسه اطلاعات)
مدیر مسئول: سیدمحمود دعائی
سر دبیر: علیرضا خانی
نشانی: تهران - بلوار میرداماد - خیابان نفت جنوبی - ساختمان اطلاعات - کد پستی ۱۵۴۹۹۵۳۱۱۱ (تهران)
پست تصویری تحریریه ۲۲۲۵۸۰۲۲
تلفن: ۲۹۹۹۹
نمابر آگهی‌ها ۲۱ و ۲۲۲۵۸۰۱۹
تلفن پذیرش آگهی‌ها ۱۸-۲۲۲۵۸۰۱۴
نشانی اینترنت: http://www.ettelaat.com
پست الکترونیکی: ettelaat@ettelaat.com
منشور اخلاقی: http://www.ettelaat.com/ftp/manshoor.pdf

تقویم اطلاعات

شنبه ۹ بهمن ۱۳۹۵
۲۹ ربیع الثانی ۱۴۳۸ ـ ۲۸ ژانویه ۲۰۱۷

ظهر شرعی	۱۲ و ۱۷ دقیقه
غروب آفتاب	۱۷ و ۲۸ دقیقه
اذان مغرب	۱۷ و ۴۷ دقیقه
نیمه شب شرعی (پایان وقت ادای نماز عشا)	۲۳ و ۳۴ دقیقه
اذان صبح (فردا)	۵ و ۴۰ دقیقه
طلوع آفتاب (فردا)	۷ و ۰۷ دقیقه

لندن: حل بحران سوریه بدون حضور ایران غیرممکن است

سرویس خارجی: «بوریس جانسون» وزیر خارجه انگلیس اعلام کرد که موضع کشورش درباره کنار رفتن «بشار اسد» از ریاست جمهوری سوریه سخت‌گیرانه نیست و حتی امکان دارد با روسیه عملیات مشترک علیه گروه تروریستی داعش در سوریه انجام دهد.وی اظهار داشت: گزینه‌های خوبی در سوریه نداریم. ما برای مدت‌ها گرفتار شعار "اسد باید برود" بودیم اما در هیچ مرحله‌ای نتوانستیم آن را اجرایی کنیم. وزیر خارجه انگلیس با بیان اینکه باید درباره تغییر چشم‌انداز واقع بین بود، گفت که لازم است تجدید نظر کنیم و حتی می‌توان در نظر گرفت که اسد در انتخابات آتی ریاست جمهوری سوریه حضور داشته باشد. جانسون اضافه کرد: این نظر ماست که بشار اسد باید برود و این برای مدت طولانی موضع ما بوده است، لیکن ما درباره اینکه چگونه و چه زمانی این اتفاق باید بیافتد، سخت‌گیری نمی‌کنیم و دولت ترامپ باید بداند که هرگونه توافق با روسیه برای پایان دادن به بحران سوریه باید با تفاهم با ایران صورت گیرد.در این حال دیمیتری پسکوف سخنگوی رئیس جمهوری روسیه طرح دونالد ترامپ رئیس جمهوری آمریکا برای ایجاد منطقه امن در سوریه را رد کرد. پسکوف به خبرنگاران گفت: آمریکا باید تمامی پیامدهای احتمالی ایجاد محدوده امنیتی در سوریه برای پناهجویان را مورد توجه قرار دهد. وی گفت: شرکای آمریکایی درباره طرح خود با طرف روسی رایزنی نکرده اند و این تصمیم به آنها مربوط می شود. گفتنی است دونالد ترامپ رئیس جمهور منتخب ایالات متحده آمریکا در گفتگو با شبکه تلویزیونی ای بی سی آمریکا، از ایجاد مناطق امن در سوریه در آینده نزدیک خبر داده بود. ترامپ گفت: بدون شک برای پناهجویانی که از مناطق درگیری فرار کرده‌اند، در سوریه مناطق امن ایجاد خواهیم کرد. وی افزود: اروپا مرتکب اشتباه بزرگی شد که به میلیون‌ها فراری از مناطق درگیری سوریه اجازه ورود به آلمان و دیگر کشورها را داد. همچنین گفته می شود مقامات کاخ سفید درحال تهیه پیش‌نویس دستور جدید دونالد ترامپ هستند که در آن از وزیر دفاع خود خواسته حملات جدی‌تری را علیه داعش در سوریه برنامه‌ریزی کند. نیویورک تایمز در گزارشی نوشت ترامپ روز جمعه اولین دیدار خود از پنتاگون را انجام داد و در این دیدار از جیمز ماتیس، وزیر دفاع خود خواست طی ۳۰ روز گزینه‌های جدیدی را در این باره ارائه دهد. طبق این گزارش گزینه‌های احتمالی می‌توانند شامل گسترش استفاده نیروهای ویژه باشند. در چنین شرایطی وزارت خارجه قطر از درخواست رئیس‌جمهور آمریکا برای ایجاد منطقه امن در سوریه استقبال کرد. قطر که یکی از حامیان اصلی تروریست‌ها در سوریه است، از درخواست اخیر دونالد ترامپ برای ایجاد منطقه امن در سوریه استقبال کرد. «احمد بن سعید الرمیحی» مدیر دفتر رسانه‌ای وزارت خارجه قطر بر ضرورت ایجاد پناهگاه‌های امن در سوریه و ایجاد منطقه پرواز ممنوع برای تضمین سلامت غیرنظامیان تأکید کرد. در این راستا شماری از مقامات آمریکایی به آسوشیتدپرس گفته‌اند که دونالد ترامپ به زودی از پنتاگون خواهد خواست، مبارزه با داعش را شدت ببخشد و این تشدید عملیات شامل اعزام سربازان آمریکایی بیشتر به مناطق تحت تسلط کردهای سوریه خواهد شد.

همکاری روسیه با ایران و ترکیه

«ماریا زاخاروا» سخنگوی وزارت خارجه روسیه با بیان اینکه تنها مردم سوریه هستند که می‌توانند اتحاد و حاکمیت کشورشان را تضمین کنند گفت، مسکو روی همکاری‌های سازنده و درازمدت با تهران و آنکارا درباره سوریه حساب می‌کند. سخنگوی وزارت خارجه روسیه ابراز امیدواری کرده است که این همکاری‌های سه‌جانبه در درازمدت ادامه داشته باشد. گفتنی است مذاکرات آستانه درباره سوریه با میانجیگری روسیه، ایران و ترکیه در ۲۳ و ۲۴ ژانویه در پایتخت قزاقستان برگزار شد. این نخستین بار بود که نمایندگان دولت سوریه و معارضان سوری به صورت مستقیم پای میز مذاکرات حاضر می شدند. در این راستا وزیر خارجه روسیه چشم انداز حل بحران سوریه پس از نشست آستانه قزاقستان را خوب توصیف کرد. «سرگئی لاوروف» تاکید کرد: پس از نشست آستانه قزاقستان، چشم انداز حل بحران سوریه خوب شده است و باید به صورت مداوم در این زمینه کار کنیم. وی درعین حال گفت: مذاکرات صلح سوریه در ژنو که قرار بود پس از حدود هشت ماه توقف ۸ فوریه (۲۰ بهمن) آغاز شود به اواخر ماه آینده میلادی موکول شد. لاوروف اعلام کرد که سازمان ملل متحد برگزاری مذاکرات ژنو بین طرف های مختلف سوری را از هشتم فوریه به اواخر این ماه موکول کرده است. وزیر خارجه روسیه همچنین در نشست با برخی از گروه‌های مخالف سوری در روسیه گفت: راه حل نظامی برای بحران سوریه وجود ندارد. «استفان دی میستورا» نماینده سازمان ملل در امور سوریه هم با اعلام حمایت این سازمان از ساز و کار سه طرفه برای نظارت بر آتش‌بس سوریه؛ مذاکرات آستانه را یک موفقیت بزرگ برای نزدیک شدن به حل و فصل بحران در سوریه توصیف کرد. در خبری دیگر روزنامه روسی ایزوستیا نوشت که روسیه در متن پیشنهادی برای قانون اساسی سوریه دو دوره ریاست جمهوری هفت ساله پیاپی را پیشنهاد کرده و برای احراز این مسئولیت کف سنی نیز در نظر گرفته است. ارائه متن پیشنهادی قانون اساسی برای سوریه به هیات گروههای مخالف مسلح حاضر در مذاکرات با هیات دولت این کشور در آستانه پایتخت قزاقستان اعلام شد، ولی هنوز موضع رسمی در این باره اعلام نشده است. ایزوستیا نوشت: براساس متن پیشنهادی ارائه شده روسیه که شامل پنج فصل و ۸۵ بند می شود، کف سنی نامزدهای شرکت در انتخابات ریاست جمهوری سوریه ۴۰ سال و سقف مسئولیت پیاپی نیز دو دوره هفت ساله تعیین شده است. در چنین شرایطی سخنگوی وزارت خارجه روسیه ضمن استقبال از دعوت کردها به مذاکرات ژنو، گفت که مسکو ایجاد یک منطقه خود مختار کُردی را پیشنهاد نمی‌کند.

۱۰کشته درحمله ترکیه

دیدبان حقوق بشر سوریه اعلام کرد، ۱۰ غیرنظامی شامل یک کودک در حملات هوایی و توپخانه‌ای ترکیه به شهر الباب سوریه کشته شدند. ارتش ترکیه شهر الباب در شمال سوریه که در کنترل گروه تروریستی داعش و منطقه تاذف در حومه این شهر را هدف قرار دادند. شهر الباب سوریه در هفته‌های اخیر تحت حملات سنگینی قرار گرفته و جنگنده‌های ترکیه‌ای، سوری و روسی حملات مکرری را علیه مناطقی در داخل و اطراف این شهر انجام داده‌اند. خبر دیگر اینکه یک مقام سازمان ملل متحد اعلام کرد، هفت میلیون شهروند سوری بعد از گذشت شش سال از بحران این کشور همچنان از نبود امنیت غذایی رنج می برند. معاون مدیر اجرایی برنامه جهانی غذای سازمان ملل متحد (WFP) با بیان این مطلب افزود: به شورای امنیت سازمان ملل در مورد تشدید بی سابقه بحران انسانی در سوریه در سایه تشدید درد و رنج ساکنان مناطق محاصره شده، اطلاع رسانی شده است. از طرفی،«حسین امیرعبداللهیان» دستیار ویژه رئیس مجلس شورای اسلامی کشورمان در امور بین الملل با «بشار اسد» رئیس جمهوری سوریه دیدار و درباره تحولات منطقه گفتگو کردند. امیرعبداللهیان که برای سفری دو روزه به سوریه سفر کرد، در دیدار با بشار اسد پیروزی‌های میدانی حلب و سیاسی آستانه را به رئیس جمهوری سوریه تبریک گفت. رئیس جمهوری سوریه هم گفت: جمهوری اسلامی ایران بزرگترین حامی ملت سوریه در جریان بحران شش ساله این کشور بوده است.

سازمان ملل:هر ۱۰دقیقه یک کودک یمنی به دلیل حملات عربستان جان می‌دهد

سرویس خارجی:معاون دبیرکل سازمان ملل متحد با هشدار درباره تشدید وخامت اوضاع انسانی و بحران امنیت غذایی در یمن به دلیل جنگ مستمر ائتلاف متجاوز سعودی، اعلام کرد:در هر دقیقه دست‌کم یک کودک یمنی به دلایل قابل پیشگیری جان خود را از دست می‌دهد.«استفان اوبراین» گفت: درگیری‌ها در یمن تاکنون محرک اصلی برای اعلام بزرگ‌ترین حالت فوق‌العاده در زمینه امنیت غذایی در جهان است.وی افزود:در صورتی‌که هیچ‌گونه تدابیر فوری در این کشور اتخاذ نشود، قحطی در سال ۲۰۱۷ یک سناریوی محتمل می‌شود.در چنین شرایطی،جنگنده‌های عربستان سعودی دو پل مهم یمن در دو استان «حجه» و «المحویت» را هدف قرار دادند.این در حالی است که،منابع امنیتی یمن از کشته شدن هشت نفر از عناصر شبه نظامی وابسته به عربستان و رئیس جمهوری مستعفی یمن در حمله توپخانه‌ای ارتش و انصارالله به الجوف خبر دادند.تک تیراندازان یمنی نیز سه سرباز سعودی مستقر در پایگاه «اللطعه» واقع در نجران را هدف قرار دادند.

انفجار خودرو بمب گذاری شده در «حیفا» اسرائیل با یک کشته

سرویس خارجی: یک خودروی بمب گذاری شده در نزدیکی شهر حیفا در داخل فلسطین اشغالی منفجر شد.هنوز دلیل این انفجار مشخص نشده، اما پلیس رژیم صهیونیستی در حال تحقیق درخصوص انفجار این خودروی بمب گذاری است و احتمال جنایی بودن این انفجار را بعید نمی داند .در انفجار این خودروی بمب گذاری یک اسرائیلی کشته و سه تن دیگر هم مجروح شدند.هیچ کدام از گروه های مقاومت فلسطینی مسئولیت این انفجار را به عهده نگرفتند.در رویدادی دیگر ، در نشست پشت درهای بسته شورای امنیت که به منظور بررسی نقض قطعنامه ۲۳۳۴ این نهاد بین المللی از سوی رژیم صهیونیستی تشکیل شده بود، هیچ تصمیمی علیه این رژیم اتخاذ نشد.

در پی این انفعال شورای امنیت، شهرداری رژیم صهیونیستی در شهر بیت المقدس اشغالی با ساخت ۱۵۳ واحد مسکونی جدید در شهرک موسوم به «غیلو» در جنوب این شهر موافقت کرد. این دومین پروژه شهرک سازی رژیم صهیونیستی از زمان روی کار آمدن دونالد ترامپ رئیس جمهوری آمریکا است. رژیم صهیونیستی یکشنبه گذشته نیز با ساخت ۵۶۶ واحد مسکونی در شهرک های این رژیم در بیت المقدس موافقت کرد. همچنین رژیم صهیونیستی هفته گذشته نیز با ساخت ۲۵۰۰ واحد مسکونی در کرانه باختری اشغالی موافقت کرد. در این حال بهرام قاسمی سخنگوی وزارت امور خارجه کشورمان تداوم اقدامات رژیم صهیونیستی در ساخت و ساز و توسعه شهرک ها در اراضی فلسطینی را که در مغایرت کامل با حقوق بین الملل است، محکوم کرد. در چنین شرایطی رسانه‌های رژیم صهیونیستی به نقل از یک منبع بلند پایه فلسطینی اعلام کردند که دونالد ترامپ، رئیس جمهور جدید آمریکا کمک مالی این کشور به تشکیلات خودگردان فلسطین را لغو کرده است.

آزادسازی ۴۵۰ کیلومتر مربع از جنوب موصل توسط نیروهای الحشدالشعبی عراق

سرویس خارجی: نیروهای الحشدالشعبی در یک عملیات ویژه موفق شدند ۴۵۰ کیلومتر مربع از جنوب موصل را از لوث نیروهای گروه تروریستی داعش آزاد و پاکسازی کنند.این عملیات در حد فاصل شهرهای الشرقاط در شمال استان صلاح الدین و حمام العلیل در جنوب موصل انجام شده است.

در این عملیات تعداد زیادی از روستاهای منطقه ازجمله جابر هویدی، هندی ، ادمانه ، فیاض الثلج ، تل شنان (تپه راهبردی)، عرب لیث، محمد العواد، ارض مسلطن ، عرب علی المافع و عبدالله العبیدی ، بطور کامل آزاد و پاکسازی شده است. همچنین راه مواصلاتی داعش از این مناطق به ساحل چپ موصل(بخش شرقی) قطع شده است و نیروهای امنیتی را در حرکت به سمت موصل پوشش امنیتی داده است.در جریان این عملیات، همچنین روستا های واقع در کنار جاده بغداد - القیاره - موصل که مسیر حرکت مخفی نیروهای داعش به شهرهای الحویجه در کرکوک و الحضر در نینوا بود، پاکسازی شد.

همچنین الحشد الشعبی با صدور اطلاعیه ای اعلام کرد: نیروهای الحشد باانجام عملیات گسترده، ۱۰روستارادر محور شرقاط موصل عراق آزاد کردند. این در حالی است که، نیروهای بسیج مردمی عراق حمله تروریست های داعش به منطقه الرحالیه استان الانبار واقع در مجاورت استان کربلا را دفع کردند. یک منبع امنیتی عراقی که خواست نامش ذکر نشود، اعلام کرد: شماری از تروریست های داعش به سمت نیروهای الحشد الشعبی شلیک کردند ولی با واکنش به موقع این نیروها مواجه شده و نتوانستند به هدف خود نزدیک شوند .همچنین هیأت الحشد الشعبی در بیانیه‌ای با اعلام آزادی منطقه «تل صبیحان» در استان صلاح‌الدین از پایان مرحله اول عملیات آزادسازی محور تکریت به موصل خبر داد.خبر دیگر اینکه،نیروی هوایی ارتش عراق به مواضع داعشی‌ها در منطقه «القیروان» واقع در غرب موصل حمله کرده است که در پی آن ۴۰نفر از عناصر داعش کشته شدند.در تحولی دیگر،داعش تعدادی از منازل را در شمال موصل بمب‌گذاری و منفجر کرد که بر اثر آن ۲۰غیر نظامی کشته شدند. خبر دیگر اینکه،الحشد الشعبی در بیانیه‌ای در واکنش به گلوله‌باران سهوی نیروهای پیشمرگه در «سنجار» آنها را برادران خود در مبارزه با تروریسم دانست.«احمد الاسدی» سخنگوی هیأت الحشد الشعبی در بیانیه‌ای در واکنش به گلوله باران توپخانه الحشد الشعبی علیه مواضع نیروهای پیشمرگه در منطقه «سنجار» این اقدام را سهوی دانست و از تشکیل کمیته هماهنگی بین دو طرف در منطقه خبر داد.به نوشته پایگاه خبری المعلومه، در بیانیه احمد الاسدی آمده است: پیشمرگه جزئی از نیروهای مسلح عراق و از برادران و شرکای ما در مبارزه با تروریسم و شکست داعش است و نقاط مشترک و همگرایی و هماهنگی بسیاری بین الحشد و پیشمرگه در منطقه وجود دارد.

این بیانیه می‌افزاید: باید کمیته تحقیق فوری برای بررسی اشتباه پیش آمده و جلوگیری از وقوع آن تشکیل شود؛ حادثه‌ای که هیچ خدمتی به روند درگیری‌ها با تروریسم نمی‌کند. فرماندهان پیشمرگه اعلام کردند:یگانی از الحشد الشعبی با توپخانه مواضع پیشمرگه را در شرق منطقه سنجار هدف قرار داده‌اند.در همین حال، «اربیل» دخالت ایران در انفجارهای مقر حزب دموکرات کردستان را رسما رد کرد.بارزانی در گفت‌و گو با شبکه بی.بی.سی فارسی، گفت: ما این انفجارها را محکوم می‌کنیم و مورد قبول ما نیست و آن را حمله‌ای علیه خودمان محسوب می‌کنیم اما مدرکی که نشان دهد ایران در پشت این انفجار است را در دست نداریم. از دیگر سو،رئیس‌جمهوری مصر از طریق سفیر این کشور در بغداد، پیروزی‌های اخیر نیروهای عراقی در مبارزه با داعش را به «فؤاد معصوم» همتای عراقی خود تبریک گفت.این در حالی است که،دبیرکل جنبش مقاومت اسلامی نُجَباء عراق، در دیدار هیاتی از سازمان ملل با اشاره به جنایات وارده در حق مردم فوعه و کفریا در سوریه، شکست محاصره فوری آنان را خواستار شد

حمله وحشیانه مزدوران رژیم بحرین به تحصن کنندگان در «الدراز»

سرویس خارجی:نیروهای امنیتی بحرین با حمله به تحصن کنندگان درمقابل منزل شیخ عیسی قاسم به شلیک گلوله‌های ساچمه‌ای به سوی معترضان پرداختند. بعد از یورش این نیروهای امنیتی ساکنان منطقه الدراز از منازل خود خارج شدند و به سمت منزل شیخ عیسی قاسم حرکت کردند. نیروهای امنیتی بعد از دستگیری تعدادی از تحصن کنندگان از این منطقه عقب نشینی کردند اما شبکه خبری المنار از حمله دوباره این نیروها به تحصن کنندگان خبر داد .این در حالی است که،نظامیان رژیم آل خلیفه «مصطفی حمدان» یک جوان ۱۷ساله بحرینی را هدف شلیک گلوله جنگی خود قرار دادند و وی را به شدت از ناحیه سر و جمجمه زخمی کردند که منجر به شهادت این جوان بحرینی شد .در این حال،آیت‌الله سید کاظم حسینی حائری از مراجع تقلید شیعه بر دفاع از آیت‌الله عیسی قاسم رهبر معنوی انقلاب بحرین تا پای جان تأکید کرد. شبکه تلویزیونی الکوثر با اعلام این خبر افزود:آیت‌الله حائری بر دفاع از آیت‌الله عیسی قاسم در برابر مکر آل خلیفه با استفاده از ابزارهای ممکن و حکیمانه تأکید و تصریح کرد:هر کس در راه انجام این تکلیف آسیبی ببیند اجرش با خداوند است.از طرفی،رهبر جریان عمل اسلامی بحرین گفت: انقلاب بحرین وارد فصل جدیدی شده که بر اساس آن چاره‌ای جز تحقق خواسته‌های این ملت وجود ندارد. رژیم آل خلیفه هیچ گونه مشروعیت و مقبولیتی در میان ملت بحرین ندارد و این موضوع در میان اکثریت مردم به یقین تبدیل شده است .

***عربستان**

مردم شرق عربستان پس از شهادت جوان معترض ساکن العوامیه در داخل زندان، در مراسم تشییع پیکر وی شرکت و همزمان به صورت گسترده تظاهرات کردند.از سویی،دادگاه عربستان ۱۳نفر از متهمان در پرونده حادثه سقوط جرثقیل در مکه را که منجر به کشته شدن ۱۱۱تن از حجاج بیت الله الحرام شد، تبرئه و این پرونده را مختومه اعلام کرد.

واشنگتن درج نام اخوان المسلمین در فهرست تروریستی را بررسی می کند

سرویس خارجی:دولت ترامپ تصمیم برای معرفی اخوان المسلمین به عنوان یک گروه تروریستی و اعمال تحریم‌های آمریکا علیه این گروه را بررسی می‌کند. منابع نزدیک به تیم دونالد ترامپ گفتند: گروهی که مایکل فلین، مشاور امنیت ملی ترامپ رهبری آن را برعهده دارد تمایل دارد که نام اخوان المسلمین را در دو فهرست وزارت خارجه و وزارت خزانه داری آمریکا به عنوان گروه‌های تروریستی خارجی درج کند. از سوی دیگر،ارتش مصر اعلام کرد : ۲۰ نفر از عناصر تروریستی در حمله امنیتی به شمال سینا کشته شدند.

***لیبی**

ارتش لیبی از آزادسازی منطقه راهبردی قنفوده در ۱۵ کیلومتری غرب شهر بنغازی از اشغال گروه های تروریستی خبر داد.

موج استعفا و اعتراض مقامات و مردم آمریکا در اولین هفته کاری ترامپ

سرویس خارجی: رییس جمهوری جدید آمریکادر اولین هفته کاری خود در کاخ سفیدو پس صدور فرامین نژاد پرستانه و اتخاذ تصمیم های نا متعارف با موج استعفا و نافرمانی مقامات سیاسی و نظامی کشور روبرو شده است .

در این رابطه، همزمان با ورود «رکس تیلرسون» به وزارت خارجه آمریکا؛ چهارتن از مدیران ارشد وزارت امور خارجه آمریکا ترجیح دادند که به جای انجام وظیفه در دوران ریاست جمهوری دونالد ترامپ، از مقام خود استعفا دهند. این مقامات عبارتند از «پاتریک کندی» معاون وزیر خارجه در امور مدیریتی، «جویس آن بار» دستیار وزیر خارجه در امور اجرایی، «مایکل باند» دستیار وزیر خارجه در امور کنسولی و سفیر «گنتری اسمیت» مدیر اداره مأموریت های خارجی. گفتنی است، تمامی این مقامات در دوران رؤسای جمهوری دموکرات و جمهوریخواه آمریکا انجام وظیفه کردند.

در همین حال،شماری از شهرها و ناحیه‌های ایالتی در آمریکا اعلام کردند:از دستور دونالد ترامپ، رئیس جمهوری برای شناسایی، بازداشت و اخراج مهاجران غیرقانونی خودداری کرده و تهدید او برای مجازات مالی این شهرها را نادیده خواهند گرفت. شهرداران شهرهای بزرگی مانند نیویورک، لس‌آنجلس، شیکاگو و شهرهای کوچکتری مانند نیو هیون، سیراکیوز، اوستن، تگزاس و همچنین ده‌ها شهرک و ناحیه گفتند:آماده «مبارزه طولانی» با دولت فدرال در این زمینه هستند.

همچنین ژنرال «مارک مورگان» رئیس مرزبانی آمریکا یک روز پس از اعلام تصمیم ترامپ برای ساخت دیوار حائل در مرز با مکزیک، از سمت خود کناره‌گیری کرد. مورگان در حالی اداره مرزبانی آمریکا را ترک کرد که دونالد ترامپ رئیس‌جمهوری این کشور از عزم خود برای عملیاتی کردن یکی از شعارهای چالش‌برانگیز انتخاباتی خود یعنی ساخت دیوار حائل در مرز مکزیک خبر داد.

این در حالی است که،مادلین آلبرایت ،وزیر خارجه دولت کلینتون همصدا با شمار زیادی از مردم این کشور در اعتراض به طرح ثبت نام مسلمانان توسط رییس جمهوری جدید این کشور، گفت :او و همه مخالفان این طرح آماده‌اند تا به عنوان مسلمان در کشورشان ثبت نام کنند.

در این راستا،رئیس جمهوری مکزیک در توییتر خود نوشت : به اطلاع کاخ سفید رسانده است که در ملاقات از قبل برنامه ریزی شده با ترامپ در واشنگتن شرکت نخواهد کرد. سخنان رئیس جمهوری مکزیک درحالیست که ترامپ پیشتر گفته بود که اگر مکزیک سهم خود از هزینه ساخت دیوار را ندهد بهتر است نیتو سفر خود به آمریکا را لغو کند.

در همین رابطه،رییس جمهوری آمریکا گفت: با صدور احکام تازه مصمم است با کشیدن دیواری در مرزهای جنوبی کشورش و جلوگیری از ورود مهاجرین غیرقانونی و خروج کسانی که خطری برای امنیت کشور محسوب می شوند امنیت را به امریکا بازگرداند.دونالد ترامپ افزود: ملت بدون مرز یک ملت نیست.از طرفی،ترامپ با صدور فرمانی، صدور ویزا برای اتباع ایران، عراق، سودان، سومالی، لیبی، سوریه و یمن را به صورت موقت ممنوع کرد. در پس این دستور، دونالد ترامپ در مصاحبه با شبکه تلویزیونی «ابی‌سی‌نیوز» اعلام کرد: فرآیند صدور ویزا برای شهروندان پاکستان، عربستان و افغانستان نیز سخت‌تر خواهد شد. همچنین رئیس‌جمهوری آمریکا در حال آماده‌سازی دو فرمان اجرایی است که گفته می‌شود نقش آمریکا در سازمان ملل متحد و سایر سازمان‌های بین‌المللی را به نحو محسوسی کاهش می‌دهد؛ تصمیم‌های جدید همچنین آغازگر فرایندی برای بررسی برخی از قراردادهای چندجانبه و ابطال آنها خواهد بود.از طرفی،دونالد ترامپ، رئیس‌جمهوری جدید آمریکا وعده "یک تحقیقات بزرگ" در مورد تقلب در انتخابات ریاست جمهوری سال گذشته میلادی این کشور را داد.

در این حال،رئیس‌جمهوری آمریکا در اولین مصاحبه خود از زمانی که قدرت را به دست گرفته به شبکه «ای بی سی» گفت:دریافت کدهای هسته‌ای آمریکا یک تجربه «بسیار هولناک» است که عظمت شغل ریاست‌جمهوری را نشان می‌دهد.وی در این باره گفت: وقتی آن‌ها توضیح دادند که این کدها نمایانگر چیست و نوع تخریبی که درباره آن صحبت می‌کنید را توضیح دادند، لحظه بسیار جدی بود. به یک معنا، بسیار بسیار وحشتناک بود.با این حال وی ادامه داد که اگر زمان و موقع مورد نظر فرابرسد، حتماً اقدام درستی را انجام خواهد داد.

درخواست برای بهبود روابط

رئیس جمهوری جدید آمریکا ضمن درخواست بهبود روابط واشنگتن و مسکو، توافق هسته‌ای ایران را بدترین توافقی که آمریکا به دست آورد نامید.دونالد ترامپ،رئیس جمهوری آمریکا اعلام کرد: به نفع واشنگتن و مسکو است که روابطشان را با یکدیگر بهبود و عملیات مشترکی را علیه تروریسم مخصوصا گروه داعش در خاورمیانه انجام دهند. ترامپ در مصاحبه با شبکه «فاکس نیوز» مجددا ادعاهایش درباره برجام را مطرح کرده و گفت: توافق هسته‌ای ایران، یکی از بدترین توافقاتی است که در عمرم دیده‌ام.وی با بیان اینکه منتظر گفتگو با «ولادیمیر پوتین» رئیس جمهوری روسیه است، افزود: پوتین بعد از پیروزی من در انتخابات، با من تماس گرفت اما با او صحبت نکردم. اما سپس فهمیدم که ما می‌توانیم گفتگو داشته باشیم. من پوتین را نمی‌شناسم اما اگر بتوانیم با مسکو کنار بیاییم بسیار عالیست و می‌توانیم با هم داعش را شکست دهیم. رئیس جمهوری آمریکا با اشاره به اختلافاتی که در زمان ریاست جمهوری باراک اوباما میان آمریکا و بنیامین نتانیاهو نخست وزیر رژیم صهیونیستی پیش آمد تصریح کرد: روابط با اسرائیل مرمّت شده است. از همان زمانی که سوگند یاد کردم بازسازی شده بود. ترامپ با بیان اینکه پول‌های زیادی از سوی برخی کشورها برای افراطی کردن مردم هزینه می‌شود، اظهار داشت: شیاطین و شرورانی وجود دارند که بدون یونیفرم در گوشه و کنار می‌خزند.تمام دنیا اکنون خشمگین است. وی با تشبیه کردن دیواری که قصد دارد در مرز با مکزیک بکشد، به دیوار حائلی که رژیم صهیونیستی در فلسطین اشغالی کشیده، ادامه داد:این دیوار لازم است. من درباره یک دیوار واقعی صحبت می‌کنم. مردم حفاظت می‌خواهند و این دیوار (از آنها) محافظت می‌کند.قرار است روسای جمهوری آمریکا و روسیه در تماسی تلفنی به عنوان اولین مکالمه میان دو طرف پس از بر روی کار آمدن ترامپ، فردا با یکدیگر گفتگو کنند .

از سوی دیگر،سناتور آمریکایی گفت: حتی در صورتی که ترامپ فرمان‌های اجرایی در خصوص استفاده از روش‌های شکنجه در بازجویی صادر کند، ایالات متحده به روند استفاده از این روش‌ها باز نخواهد گشت. جان مک‌کین، سناتور آمریکایی اظهار داشت: رئیس‌جمهوری می‌تواند هر فرمان اجرایی را که می‌خواهد، امضا کند اما قانون، قانون است.وی در ادامه تأکید کرد: ما شکنجه را به ایالات متحده بازنخواهیم گرداند. اظهارات مک‌کین در حالی مطرح می‌شود که ترامپ در مصاحبه‌ای با شبکه خبری ای. بی.سی. اظهارات جنجال‌برانگیزی را درباره شکنجه مطرح کرد.وی در این مصاحبه که گفت: مقام‌های اطلاعاتی آمریکا به وی گفته‌اند که شکنجه به عنوان یک روش بازجویی، موثر است.

حمایت آمریکا از ناتو

وزیر دفاع آمریکا در تماسی تلفنی با همتای آلمانی خود ضمن بیان اهمیت ناتو، بر حفظ پایبندی کشورش به این پیمان نظامی تاکید کرد. بر اساس این گزارش، پنتاگون نیز با انتشار بیانیه ای ضمن تایید این گفتگوی تلفنی اعلام کرد: ماتیس، «اورسولا فوندر لاین» وزیر دفاع آلمان را نسبت به پایدار بودن تعهدات آمریکا در قبال ناتو مطمئن کرد. همچنین گفته می شود ماتیس در گفتگوی تلفنی جداگانه‌ای با همتای فرانسوی خود بر اهمیت ناتو تاکید کرده است. وی همچنین در گفتگوی تلفنی با «آویگدور لیبرمن» وزیر دفاع رژیم صهیونیستی بر آنچه وی «تعهدات قوی و محکم به امنیت اسرائیل» نامیده تاکید کرده است.

بازداشت خبرنگاران

گاردین از بازداشت شش خبرنگار در جریان اعتراضات علیه «دونالد ترامپ» رئیس‌جمهوری جدید آمریکا خبر داد.در تظاهراتی که همزمان با مراسم تحلیف ترامپ در واشنگتن برگزار شد، بیش از ۲۰۰ نفر از جمله این خبرنگاران بازداشت شدند.

به نوشته گاردین، این خبرنگاران به «آشوبگری» متهم شده‌اند و ممکن است به ۱۰ سال حبس و پرداخت ۲۵۰۰۰ دلار جریمه محکوم شوند .

در این حال،مشاور ارشد دونالد ترامپ، رئیس جمهوری آمریکا رسانه های جریان اصلی این کشور را حزب مخالف توصیف کرده و گفت: باید آنها دهان خود را ببندند.استفان بانون، مشاور و استراتژیست ارشد دونالد ترامپ به نیویورک تایمز گفت : سازمان های خبری با پیش‌بینی غلط نتیجه انتخابات «بی آبرو» شده اند.

طرح محدود کردن اختیارات ترامپ

دو نماینده آمریکایی طرحی را ارائه کرده‌اند که خواستار محدود کردن اختیارات ترامپ برای استفاده از سلاح‌های هسته‌ای است. روزنامه ایندیپندنت نوشت:«تد لو» و «ادوارد مارکی»، دو قانونگذار آمریکایی قانون محدود کردن اولین استفاده از سلاح‌های هسته‌ای را در واکنش به پیروزی دونالد ترامپ در انتخابات ریاست‌جمهوری آمریکا ارائه کرده‌اند.

آمریکا صحنه تظاهرات علیه اقدامات ضدمهاجرتی ترامپ شد

هزاران نفر در محکومیت اقدامات ضد مهاجرتی دونالد ترامپ رئیس جمهوری جدید آمریکا در نیویورک تظاهرات کردند. تظاهرکنندگان شعارهایی در مخالفت با طرح احداث دیوار در مرز مکزیک و آمریکا و اقدامات ضدمهاجرتی کشورشان سر می دادند. در بسیاری از پلاکاردهای حمل شده در این تظاهرات، حمایت از حقوق مسلمانان و ادامه میزبانی از پناهندگان سوریه و دیگر کشورهای مسلمان گرفتار جنگ مورد تاکید قرار داشت.پس از آنکه رئیس‌جمهوری آمریکا دستور به ممنوعیت ورود مسلمانان به این کشور را صادر کند و در حالی که چند ساعت از دستور وی برای ساخت دیوار در مرز مکزیک می‌گذشت رهبران مسلمانان نیز به منظور اعتراض به این دستورات دست به تظاهرات زدند. همچنین همزمان با سفر دونالد ترامپ، رئیس‌جمهوری آمریکا به شهر «فیلادلفیا» در ایالت «پنسیلوانیا»، رسانه‌های این کشور از تجمع معترضان در این شهر خبر داده‌اند.

استعفای اشتاین مایر از وزارت خارجه آلمان

سرویس خارجی:فرانک والتر اشتاین مایر، وزیر خارجه آلمان خبر کناره گیری خود از این پست را تایید کرد.

استعفای اشتاین مایر به این دلیل صورت گرفت که وی از سوی حزب سوسیال‌دموکرات آلمان به‌عنوان بهترین کاندیدا برای ریاست جمهوری آلمان برگزیده شده است. از طرفی«زیگمار گابریل» معاون صدراعظم آلمان در مقام وزیر خارجه این کشور منصوب شد. از سوی دیگر،پلیس آلمان در عملیاتی شش افراطی راست گرا را به ظنّ طراحی حمله به نیروهای پلیس، مهاجران و یهودیان در این کشور بازداشت کرد.

***اتریش**

"الکساندر فان در بلن"، بعد از ادای سوگند در وین رسما رئیس جمهوری اتریش شد.وی درباره صعود پوپولیست‌ها در اروپا و بازگشت به سیاست های ناسیونالیستی هشدار داد. وی در سخنرانی خود اتحادیه اروپا را به عنوان یک منطقه صلح، آزادی و رفاه تمجید کرد و گفت: اما این اروپا ناقص و آسیب پذیر است.

***فرانسه**

نخست وزیر محافظه‌کار اسپانیا هشدار داد: پیروزی مارین لوپن، رهبر ناسیونالیست‌های افراطی در انتخابات ریاست جمهوری فرانسه و به قدرت رسیدن حزب ضد مهاجرت (AFD) در آلمان، می‌تواند فاجعه‌ای باشد که باعث تخریب اتحادیه اروپا شود.

***شنگن**

کمیسیون اروپا از تمدید ۳ ماهه کنترل‌های مرزی در منطقه شنگن از سوی کشورهای عضو اتحادیه اروپا خبر داد.کمیسیون اروپا در این باره اعلام کرد: اتحادیه اروپا باید کنترل های مرزی در منطقه شنگن را به مدت سه ماه دیگر تمدید کند چرا که این اتحادیه هنوز در حال کار بر روی اقداماتی است تا با بحران مهاجرت مقابله کند.در این حال،مجلس اسلونی مجوز بستن شش ماهه مرز این کشور به روی پناهجویان پیاده در صورت هجوم یکباره آنها را به دول

www.fam-bank.ir

آدرس تلگرام: ((@fambank)) ((telegram/fambank))

➢منتخب کارآفرین برتر ملی
➢منتخب واحد مشتری مدار و پاسخگو
➢دارنده نشان عالی رضایتمندی مشتری

شرکت فروش اموال مازاد بانک ها (فام)

آرامش در خرید،
اطمینان در سرمایه گذاری

هفتادمین مزایده بزرگ املاک مازاد سیستم بانکی کشور

مزایده شماره ۱۱/ ۹۵

شرکت فام در نظر دارد املاک مازاد بر نیاز بانک رفاه کارگران در تهران و شهرستان ها را از طریق مزایده عمومی به فروش برساند. متقاضیان می توانند جهت کسب اطلاعات بیشتر، همه روزه حتی ایام تعطیل از ساعت ۸ صبح لغایت ۸ شب به دفتر مرکزی مراجعه و یا با کارگزاران استان ها هماهنگی لازم بعمل آورند. آخرین مهلت تحویل پاکات در استان ها ساعت ۱۴ روز سه شنبه ۱۳۹۵/۱۱/۲۶ و در تهران تا ساعت ۱۵ (تا قبل از شروع مراسم بازگشایی پاکات) روز چهارشنبه مورخ ۹۵/۱۱/۲۷ در دفتر مرکزی شرکت و بازگشایی نیز طی همان روز (۹۵/۱۱/۲۷) رأس ساعت ۱۵/۳۰ در دفتر مرکزی شرکت واقع در تهران- خیابان کریمخان زند-بین خیابان های شهید عضدی(آبان) و استاد نجات الهی(ویلا) جنب بانک ملی(شعبه اردشیر)- پلاک ۲۴۲- طبقه۵ مفتوح وقرائت خواهد شد.

توضیحات مهم:

۱) مبلغ سپرده شرکت در مزایده معادل ۵% مبلغ پایه مندرج در آگهی می باشد که به همراه ۲۰۰۰۰۰ ریال بابت خرید اسناد و پاکت الزاماً می بایست به یکی از شماره حساب های ذیل واریز و بازدید از املاک و مطالعه سوابق قبل از شرکت در مزایده ضروری می باشد.

۲) عرصه و اعیان مندرج در فهرست ذیل بر اساس متر مربع و قیمت پایه به ریال بوده و کلیه املاک عرضه شده به استثنای مواردی که سهم عرضه شده در ستون توضیحات آنان قید گردیده شش دانگ می باشد.

۳) کلیه املاک با وضع موجود بفروش می رسند و در صورت داشتن متصرف، تخلیه به عهده خریدار می باشد.

۴) مزایده گذار در رد یا قبولی یک یا تمامی پیشنهاد خرید مختار است.

۵) لطفاً به اصلاحات انجام شده در روزنامه همشهری مورخ ۹۵/۱۱/۱۶ و نهایتاً سایت www.fam-bank.ir که ملاک عمل می باشد توجه فرمایید.

۶) فروش املاک با کاربری صنعتی با شرایط موجود مد نظر بوده و بانک نسبت به انتقال جانشین اقدام می نماید، کلیه هزینه های مربوط به جانشین بعهده خریدار می باشد.

نحوه دریافت ثمن معامله پس از اعلام برندگان و همزمان با انعقاد قرارداد بشرح جدول ذیل می باشد:

ردیف	شرایط پرداخت (گروه)	میزان پرداخت نقدی	میزان پرداخت غیر نقدی (باقیمانده در اقساط)
۱	الف	%۱۰۰	-
۲	ب	%۵۰	%۵۰ در اقساط ۱۲ ماهه (بدون سود بانکی)
۳	پ	%۵۰	%۵۰ در اقساط ۱۴ ماهه (بدون سود بانکی)
۴	ث	%۵۰	%۵۰ در اقساط ۲۴ ماهه (بدون سود بانکی)
۵	م	%۳۰	%۷۰ در اقساط ۳۶ ماهه (بدون سود بانکی)

تبصره۱: در شرایط مساوی بودن قیمت پیشنهادی اولویت با فروش نقدی است.

توجه توجه

((خدمتی دیگر از شرکت فروش اموال مازاد بانکها))

شرکت فام آمادگی دارد، در صورت معذوریت و عدم امکان مراجعه متقاضیان خرید املاک به دفتر مرکزی در تهران، بدون اخذ هزینه های مرتبط جهت تحویل و اخذ اسناد و مدارک و پاکت حاوی پیشنهاد خرید و همچنین واریز وجه سپرده شرکت در مزایده، نسبت به ارائه خدمات مورد لزوم در محل اقدام نماید، جهت کسب اطلاعات بیشتر و انجام هماهنگی های لازم با شماره تلفن های دفتر مرکزی، مندرج در این آگهی تماس حاصل فرمایند.

شماره حساب ها

ردیف	بانک	شعبه	شماره حساب
۱	سپه	بیهقی	۲۰۰۰۸۰۰۱۰۰۳۰۸
۲	ملی	اردشیر	۰۲۰۵۶۱۵۱۷۴۰۰۱
۳	صادرات	نجات الهی شمالی	۰۲۰۹۵۰۴۷۳۵۰۰۹
۴	رفاه	مرکزی	۵۰۲۷۰۵۵۲
۵	کشاورزی	مفتح	۶۶۰۳۷۷۲۵۹
۶	صنعت و معدن	فولاد	۰۲۰۰۰۴۷۷۵۶۰۰۱

تلفن دفترمرکزی : ۰۹۱۹۶۰۴۷۹۹۴ و ۲۰-۸۸۹۳۳۹۱۶ -۰۲۱ ، (خط ویژه)۴۲۰۵۸ - ۰۲۱

دورنگار: ۸۸۹۳۳۹۲۱ -۰۲۱

تهران — شماره تماس کارگزاری استان : ۰۹۱۹۶۰۴۷۹۹۴

ردیف	کدملک	آدرس ملک	پلاک ثبتی	نوع ملک	کاربری	عرصه	اعیان	قیمت پایه	توضیحات	شرایط
۱	۵/۰۶۳۶۹	خیابان آذربایجان - بین خیابان کارون و قصرالدشت - پلاک ۹۷۶ - محل سابق شعبه بانک رفاه	۱۶۱۰/۵۴و۵۳و۵۲	ساختمان	تجاری مسکونی	۲۹۷/۰۵	۵۸۵/۰۵	۷۱,۰۰۰,۰۰۰,۰۰۰	تخلیه - اعیان شامل ساختمان سه طبقه	الف
۲	۵/۰۶۳۷۷	خیابان اسکندرجنوبی - بالاتر از خیابان امام خمینی - نبش کوچه باروح - پلاک۲۰۴ جدید (۲۷۴ قدیم) - محل سابق شعبه بانک رفاه	۱۸۸۱/۹۰	مغازه	تجاری	قدرالسهم	۱۱۳/۸۳	۱۳,۸۳۲,۰۰۰,۰۰۰	تخلیه - اعیان شامل همکف(۹۱/۸۳م.م) و نیم طبقه (۴۲م.م)	الف
۳	۵/۰۶۳۷۸	خیابان هاشمی - بعد از بزرگراه یادگار امام به سمت شرق - جنب دبیرستان شهید اختری - پلاک ۸۶۶ - محل سابق شعبه بانک رفاه	۲۳۹۵/۱۲۹۵۶۳	واحد	تجاری	قدرالسهم	۱۱۹/۱۹	۱۶,۶۰۰,۰۰۰,۰۰۰	تخلیه - اعیان شامل همکف (۱۱۹/۱۹م.م) بانضمام بالکن (۷۵/۷۱م.م)بانضمام انبار(۸۷/۴۷م.م)	الف
۴	۵/۰۷۱۳۳	میدان شوش - خیابان صابونیان - محله باغ آذری	۴۷۳۰/۴۳۹۶	زمین	-	۷۳/۷۴	۰	۱,۰۳۰,۰۰۰,۰۰۰	تخلیه - در قبال اعطای وکالت بلاعزل جهت اخذ سند مالکیت المثنی	الف

خراسان رضوی — شماره تماس کارگزاری استان : ۰۹۱۵۱۲۴۲۴۳۴

ردیف	کدملک	آدرس ملک	پلاک ثبتی	نوع ملک	کاربری	عرصه	اعیان	قیمت پایه	توضیحات	شرایط
۱	۵/۰۶۹۶۶	سبزوار - خیابان رازی ۱۱ - نبش علمداری ۹ - پلاک ۵۷ - طبقه اول	۶/۱۴۰۳۶	آپارتمان	مسکونی	قدرالسهم	۱۱۹/۳۸	۱,۳۰۰,۰۰۰,۰۰۰	متصرف دارد	الف
۲	۵/۰۳۷۱۷	سبزوار - چهل متری دوم - خیابان باهنر۱۸ - بن بست میعاد - پلاک۳	۱۶۲/۱۶۶۲	ساختمان	مسکونی	۲۵۰	۱۵۰	۱,۴۰۰,۰۰۰,۰۰۰	متصرف دارد	م
۳	۵/۰۶۹۶۵	سرخس - خیابان ولیعصر - گلستان ۱۱ یا مصلی ۲۶ - پلاک ۷	۴/۹۰۳۸	ساختمان	مسکونی	۱۲۰	۸۵	۷۵۰,۰۰۰,۰۰۰	متصرف دارد - عرصه وقف آستان قدس رضوی می باشد	الف
۴	۵/۰۶۹۶۷	سبزوار - بلوار شهدا - کوشک ۱۶	۶/۳۵۶۳	ساختمان	مسکونی	۲۷۱	۳۹۹/۵	۲,۹۹۰,۰۰۰,۰۰۰	متصرف دارد	الف
۵	۵/۰۶۹۶۸	سرخس - بلوار طالقانی غربی - بعد از تقاطع طالقانی ۲۷ (نیلوفر) - حاشیه بلوار - پلاک ۲۴۱	۴/۶۱۲۳	ساختمان	مسکونی	۲۵۰	۲۲۰	۱,۹۰۰,۰۰۰,۰۰۰	متصرف دارد - عرصه وقف آستان قدس رضوی می باشد	الف
۶	۵/۰۶۹۶۹	درگز - خیابان امام رضا ۱۴ - پلاک ۲۲	۲۲/۱۶۴۲	ساختمان	مسکونی	۲۵۰	۱۴۳/۷۵	۱,۲۰۰,۰۰۰,۰۰۰	متصرف دارد - اعیان شامل همکف (۴۱۲م.م) و زیرزمین با کاربری انباری (۱۵/۷۵م.م)	الف
۷	۵/۰۶۹۷۰	درگز - خیابان فرمانداری - کوچه جانبازان ۵ - پلاک ۷۶	۱/۱۹۷۶	ساختمان	مسکونی	۱۷۸	۱۰۴	۱,۸۰۰,۰۰۰,۰۰۰	متصرف دارد	الف
۸	۵/۰۶۹۷۱	سبزوار - نقاب - محله شمس آباد - خیابان شهید بهشتی - نبش بهشتی ۱۱ - پلاک ۶۰	۶۸/۶۲۹	ساختمان	مسکونی	۴۱۱/۹۸	۱۰۲/۳۷	۱,۴۰۰,۰۰۰,۰۰۰	متصرف دارد	الف
۹	۵/۰۳۷۱۳	مشهد -شهرک صنعتی کاویان فریمان - صنعت ۱۴ - پلاک ۸ - محل سابق شرکت صنایع سالار توس	۴/۱۷۹۵۴	محل کارخانه	صنعتی	۳۸۵۰	۵۳۰	۲,۷۹۰,۰۰۰,۰۰۰	متصرف دارد	ث
۱۰	۵/۰۳۷۱۴	مشهد - شهرک صنعتی کاویان فریمان - نبش صنعت۸ - محل سابق شرکت ناب حدید خراسان	۹۸ شهرک صنعتی کاویان	محل کارخانه	صنعتی	۵۰۰۰	۱۰۳۰	۴,۷۰۰,۰۰۰,۰۰۰	متصرف دارد	م
۱۱	۵/۰۳۷۱۵	نیشابور - شهرک صنعتی خیام - فاز ۲ - قطعه۶۶۰ - کارآفرین شمالی - محل سابق شرکت نور ایمان طوس	۳۲/۳۹۰	محل کارخانه	صنعتی	۲۴۰۰	۱۰۱۵	۳,۶۰۰,۰۰۰,۰۰۰	متصرف دارد	م
۱۲	۵/۰۳۷۲۴	تربت حیدریه - شهرک صنعتی بوری آباد - نبش میدان اول - قطعات ۷۰ و ۸۲ - محل سابق شرکت مهر ارتباط	-	محل کارخانه	صنعتی	۱۸۹۰/۸۲	۷۰۰	۱,۸۰۰,۰۰۰,۰۰۰	تخلیه	م
۱۳	۵/۰۵۰۳۹	سبزوار - خیابان بهار - مقابل بهار ۵ - پلاک ۹۴	۱/۴۷۸/۵۸۱	ساختمان	تجاری مسکونی	۲۲۰	۶۵۰	۹,۵۰۰,۰۰۰,۰۰۰	متصرف دارد - اعیان شامل طبقه همکف تجاری، زیرزمین انباری تجاری و طبقه اول مسکونی	ث
۱۴	۵/۰۳۷۲۵	گناباد - خیابان سعدی - نبش کوچه پاساژ نمازی - محل سابق شعبه بانک رفاه	۲/۸/۱۲۴۲	ساختمان	تجاری	۷۸	۲۳۴	۱۷,۷۸۴,۰۰۰,۰۰۰	تخلیه	پ
۱۵	۵/۰۶۹۷۲	مشهد - خیابان احمد آباد - بین پاساژ قسطنطنیه و بلوار امام رضا - محل سابق شعبه بانک رفاه کارگران	۲۳۳/۲۷۶۶	سرقفلی	تجاری	-	۱۱۱/۸۵	۳۲,۳۰۰,۰۰۰,۰۰۰	تخلیه - اعیان شامل همکف (۷۳م.م) و نیم طبقه (۳۸/۸۵م.م)	الف
۱۶	۵/۰۳۷۲۰	کاشمر - نبش مدرس۱۷ - محل سابق شعبه بانک رفاه	۳۰۲۶/۴۸/۵۲۶ /۵۸۰و۵۷۹	مغازه	تجاری	۱۲۲	۱۵۱/۳۵	۷,۱۰۰,۰۰۰,۰۰۰	تخلیه - اعیان شامل ط همکف (۱۲۲م.م) و نیم طبقه - دارای اصلاحی	ث
۱۷	۵/۰۱۹۷۱	قوچان- خیابان شهید مطهری- نبش کوچه ۲۲ - محل سابق شعبه بانک رفاه	۲۱۶۴/۱	ساختمان	اداری مسکونی	۵۴۳/۵۰	۳۲۴/۹	۸,۰۴۰,۰۰۰,۰۰۰	تخلیه - اعیان طبق آخرین کارشناسی شامل همکف و بالکن و طبقه اول - عرصه طبق سند(۶۲۰م.م) و پس از اصلاحی (۵۴۳/۵۰م.م)	پ

خوزستان — شماره تماس کارگزاری استان: ۰۹۱۶۶۱۷۵۱۶۱

ردیف	کدملک	آدرس ملک	پلاک ثبتی	نوع ملک	کاربری	عرصه	اعیان	قیمت پایه	توضیحات	شرایط
۱	۵/۰۳۲۳۴	ماهشهر- بلوار شهدای جهاد- خ گلستان نهم- جنب مجتمع مسکونی تندیس۶- طبقه۲	۱/۸۶۶۵	آپارتمان	مسکونی	قدرالسهم	۸۲/۰۲	۱,۰۰۰,۰۰۰,۰۰۰	تخلیه - دارای پارکینگ و انباری	پ
۲	۵/۰۳۲۳۶	آبادان- کوی احمدآباد- خ ۲ اصلی- نبش خ ۵ فرعی- مجتمع تجاری مسکونی- طبقه همکف	۴۰۳و۳۱۵و۳۱۴/۳ تا ۳۱۴/۷	آپارتمان	مسکونی	قدرالسهم	۱۱۸/۷۹	۱,۸۰۰,۰۰۰,۰۰۰	تخلیه	پ
۳	۵/۰۶۳۸۴	آبادان - کوی هلال بریم - روبروی منازل هواپیمائی - پشت سوله ورزشی - مجتمع مسکونی آدرینا - طبقه همکف	۱۷۷۹/۹۱۶۶	آپارتمان	مسکونی	قدرالسهم	۱۰۲/۴۷	۱,۶۰۰,۰۰۰,۰۰۰	متصرف دارد - دارای پارکینگ و انباری	الف
۴	۵/۰۶۹۲۷	ایذه - خیابان امام - خیابان گلستان - فرعی اول - طبقه همکف	۵۵۸/۳	آپارتمان	مسکونی	قدرالسهم	۱۲۹/۳	۷۷۰,۰۰۰,۰۰۰	متصرف دارد	الف
۵	۵/۰۶۹۲۸	ایذه - خیابان امام - خیابان گلستان - فرعی اول - طبقه اول جنوبی	۵۵۸/۵	آپارتمان	مسکونی	قدرالسهم	۵۹/۱۶	۳۷۰,۰۰۰,۰۰۰	متصرف دارد	الف
۶	۵/۰۶۹۲۹	ایذه - خیابان امام - خیابان گلستان - فرعی اول - طبقه اول شمالی	۵۵۸/۴	آپارتمان	مسکونی	قدرالسهم	۶۴/۶۹	۴۰۰,۰۰۰,۰۰۰	متصرف دارد	الف
۷	۵/۰۶۹۳۰	رامهرمز - کوی سلمان فارسی- خیابان شهید علی رضا بایمانی - نرسیده به میدان پلیس - طبقه همکف	۱/۵۶۲۸	آپارتمان	مسکونی	قدرالسهم	۱۷۹/۸۲	۱,۳۰۰,۰۰۰,۰۰۰	متصرف دارد - دارای پارکینگ	الف
۸	۵/۰۶۹۶۳	اهواز - کوی لشکر - خیابان بزرگمهر - نبش خیابان حقیقی - پلاک ۱۷ - مجتمع رهام - طبقه ششم	۱۳۴۸/۵۶۰	آپارتمان	مسکونی	قدرالسهم	۹۶/۸۳	۱,۸۰۰,۰۰۰,۰۰۰	متصرف دارد - دارای پارکینگ و انباری	الف
۹	۵/۰۶۹۶۴	اهواز - کوی سعدی - خیابان فیروزه شرقی - پلاک ۲۶ - مجتمع آرامش - طبقه اول	۱۵۷۰/۴۴۹۴	آپارتمان	مسکونی	قدرالسهم	۹۵/۴۸	۱,۰۰۰,۰۰۰,۰۰۰	متصرف دارد - سهم بانک۷۶/۸ سهم مشاع از یکصد سهم عرصه و اعیان - دارای تراس اختصاصی و پارکینگ	الف
۱۰	۵/۰۵۰۴۱	خرمشهر - روستای حفار شرقی - خیابان یادگار ۱۰	۴/۱۱۰	ساختمان	مسکونی	۲۴۶/۸۷	۹۴	۴۵۰,۰۰۰,۰۰۰	متصرف دارد	ب
۱۱	۵/۰۵۰۴۲	خرمشهر - مینو شهر - روستای شلیحه - جنب اروند صغیر - کوچه سوم - جنب اسکله تفریحی	۱/۱۰۱	ساختمان	مسکونی	۲۵۰/۵۶	۵۰	۴۰۰,۰۰۰,۰۰۰	متصرف دارد	ب
۱۲	۵/۰۵۰۴۴	آبادان - ایستگاه ۱۲ - جاده معمره صنگور - خیابان هلال ۶	۳/۱۳۷۳	ساختمان	مسکونی	۲۳۸/۶	۱۶۴	۷۵۰,۰۰۰,۰۰۰	متصرف دارد	ب
۱۳	۵/۰۵۰۴۵	ماهشهر - خیابان آیت اله سعیدی - نبش خیابان صفا - انتهای کوچه بن بست	۱۱/۴۷۹۰	ساختمان	مسکونی	۴۴۳/۷۶	۱۵۳	۴,۰۰۰,۰۰۰,۰۰۰	متصرف دارد	ب
۱۴	۵/۰۶۳۸۵	بندر امام خمینی - فاز یک - خیابان مفتح۹ - خیابان۱۶(سابق) - پلاک ۸۲	۴۰/۴۰۶۵	ساختمان	مسکونی	۲۵۲	۲۷۵	۱,۰۵۰,۰۰۰,۰۰۰	متصرف دارد - سهم بانک ۲/۵۳۷ سهم مشاع از ششدانگ	الف
۱۵	۵/۰۶۳۸۶	بندر امام خمینی - فاز یک - خیابان مفتح ۹ - تقاطع دوم - پلاک ۸	۴۰/۶۰۳۹	ساختمان	مسکونی	۲۴۰	حدود ۱۵۰	۲,۳۰۰,۰۰۰,۰۰۰	متصرف دارد	الف
۱۶	۵/۰۶۳۸۸	اندیمشک - خیابان سینا - پلاک ۳۶۸	۴۳۳۳/۹	ساختمان	مسکونی	۹۳	۷۰	۱,۵۰۰,۰۰۰,۰۰۰	تخلیه	الف
۱۷	۵/۰۶۳۹۰	اهواز - کوی پاداد - خیابان ۱۷ غربی - بین لادن و پیروزی - پلاک ۲۴	۱۹۸۸/۱۳۶۵	ساختمان	مسکونی	۳۰۰	۱۶۵	۴,۶۰۰,۰۰۰,۰۰۰	متصرف دارد - مقدار۵۳۷/۶۳ سهم مشاع از ۱۰۰ سهم ششدانگ	الف
۱۸	۵/۰۶۳۹۱	مسجد سلیمان - کوی بی بیان - خیابان فردوسی چهار - پلاک ۵۹۹ - کدپستی ۷۳۵۵۱-۶۴۹۱۸	۱/۲۰۵۷۱	ساختمان	مسکونی	۳۳۹/۳	۱۱۵	۱,۴۵۰,۰۰۰,۰۰۰	متصرف دارد	الف
۱۹	۵/۰۶۳۹۲	سوسنگرد - کوی جهاد - خیابان اول - روبروی حسینیه الرحمن	۹۱۳/۹۷۳	ساختمان	مسکونی	۲۲۰	۲۷۵	۲,۰۰۰,۰۰۰,۰۰۰	متصرف دارد	الف
۲۰	۵/۰۶۳۹۳	اهواز - ابتدای جاده حمیدیه - عین دو - خیابان پانزده شرقی - جنب پلاک ۱۱	۲۷۷۵/۸۴	ساختمان	مسکونی	۱۵۸/۵۴	۸۹	۳۸۰,۰۰۰,۰۰۰	متصرف دارد	الف
۲۱	۵/۰۶۹۱۸	بندر امام خمینی - فاز یک - خیابان مفتح۹ - خیابان ۱۶ سابق - پلاک ۸۶	۴۰/۹۵۶۵	ساختمان	مسکونی	۲۵۲	۱۶۵	۸۵۰,۰۰۰,۰۰۰	متصرف دارد - سهم بانک ۲/۵۳ دانگ مشاع از ششدانگ	الف
۲۲	۵/۰۶۹۱۹	خرمشهر - کوی زمین شهری - پشت دانشگاه آزاد - خیابان ارمغان۶ - پلاک برق شماره ۴۰۵۵۰	۱/۹۵۰	ساختمان	مسکونی	۱۳۰/۰۷	۹۳	۵۰۰,۰۰۰,۰۰۰	متصرف دارد	الف
۲۳	۵/۰۶۹۲۰	خرمشهر - خیابان کیومرث - خیابان مانی - پلاک آب شماره ۱۳۳۰۰	۸	ساختمان	مسکونی	۲۳۶/۱۹	۱۶۳	۱,۴۰۰,۰۰۰,۰۰۰	متصرف دارد	الف
۲۴	۵/۰۶۹۲۲	بندر امام - شهرک شهید صدوقی - خیابان صدوقی۴ - پلاک۵۰ - کدپستی ۶۳۵۵۱-۶۴۶۸۱	۴۰/۱۲۷۹۷	ساختمان	مسکونی	۱۰۰/۵	۸۲	۷۰۰,۰۰۰,۰۰۰	متصرف دارد	الف
۲۵	۵/۰۶۹۲۴	بهبهان - انتهای خیابان عدالت - خیابان ۱۶ متری - مقابل مدرسه شهید پیروز - بعد از خیابان مطهری - پلاک۶	۵۷۷۲/۱۴۳	ساختمان	مسکونی	۲۷۵	۲۲۰	۳,۷۰۰,۰۰۰,۰۰۰	متصرف دارد	الف
۲۶	۵/۰۶۹۲۵	بهبهان - خیابان پیروز - کوچه مطهری - انتهای عدالت - فرعی نژاد صادقی - پلاک۲۵	۵۷۷۲/۳۸	ساختمان	مسکونی	۲۶۲/۲	۲۷۵	۲,۲۰۰,۰۰۰,۰۰۰	متصرف دارد	الف
۲۷	۵/۰۶۹۲۶	بهبهان - پشت استخر خانواده - خیابان ۱۶ متری	۵۰۴۴/۶۳۹	ساختمان	مسکونی	۱۹۰	۱۶۰	۱,۶۰۰,۰۰۰,۰۰۰	متصرف دارد - سهم بانک ۸۱/۶۱۲۴ سهم مشاع از ۹۶ سهم عرصه و اعیان	الف
۲۸	۵/۰۶۹۳۱	رامهرمز - خیابان طالقانی غربی - پشت پارک شهدا - خیابان شهید آغاجری - بین خیابان دانش و کوچه شهید برون - پلاک۴۳	۱/۹۸۴	ساختمان	مسکونی	۲۲۵	۱۴۵	۱,۲۰۰,۰۰۰,۰۰۰	متصرف دارد - سهم بانک ۸۱/۶۱۲۴ سهم مشاع از ۹۶ سهم عرصه و اعیان	الف
۲۹	۵/۰۶۹۶۲	اندیمشک - بلوار انقلاب - مقابل هلال احمر - محل سابق رستوران شباهنگ	۹/۱۷۶۸۸	ساختمان	مسکونی	۲۴۷/۷	حدود۲۴۷/۷	۳,۷۰۰,۰۰۰,۰۰۰	تخلیه	الف
۳۰	۵/۰۵۰۴۷	اهواز - شهرک صنعتی شماره ۳ - انتهای خیابان ابتکار ۶	۱۵/۵۸۷	محل کارخانه	صنعتی	۱۵۰۰	۲۱۳۶	۲۵,۰۰۰,۰۰۰,۰۰۰	تخلیه - اعیان شامل ساختمان ۴ طبقه که طبقات سوم و چهارم نیمه تمام می باشد	ب
۳۱	۵/۰۶۹۲۱	ماهشهر - ابتدای جاده هندیجان - شهرک صنعتی ماهشهر - فاز یک - سایت شیمیایی	۱/۳۴۴۵	محل کارخانه	صنعتی	۳۰۵۵/۱۷	۴۸۹	۳,۶۰۰,۰۰۰,۰۰۰	متصرف دارد	الف
۳۲	۵/۰۶۳۸۳	رامهرمز - خیابان طالقانی - روبروی پارک شهدا - پلاک برق ۱۲۴۳۳	۱/۳۱۰	ساختمان	تجاری مسکونی	۳۰۰	۲۱۱	۱,۶۰۰,۰۰۰,۰۰۰	متصرف دارد - دارای یک مغازه	الف
۳۳	۵/۰۶۳۸۹	اهواز - خیابان آزادگان - بازار عامری - محل سابق شعبه بانک رفاه	۳۵۳۵/۱و۳۵۳۵	ساختمان	تجاری مسکونی	۱۷۰	۳۴۷	۱۱,۰۰۰,۰۰۰,۰۰۰	تخلیه -اعیان شامل: (ط همکف تجاری ۱۴۹ م.م) و (ط اول مسکونی ۱۲۳ م.م) و (ط دوم مسکونی ۷۵ م.م)	الف
۳۴	۵/۰۶۹۲۳	مسجد سلیمان - خیابان آزادی - جنب دفتر خانه ۱۳۱ - بازارچه شهدا	۱/۱۴۹۸۱	واحد	تجاری	۳۶/۳۸	۳۶/۳۸	۷۵۰,۰۰۰,۰۰۰	متصرف دارد	الف
۳۵	۵/۰۵۰۴۰	اهواز - شهرک صنعتی شماره ۳ - انتهای خیابان ابتکار ۶	۱۵/۵۸۵	زمین	-	۱۵۲۱/۴۹	۰	۱,۸۰۰,۰۰۰,۰۰۰	تخلیه - فاقد هرگونه مستحدثات و انشعابات	الف
۳۶	۵/۰۶۳۷۹	سوسنگرد - ابتدای جاده بستان - جنب گلزار شهدا	۲۶۵۵/۳۴۲	زمین و مستحدثات	-	۲۵۰۰	۴۹۱	۲,۵۰۰,۰۰۰,۰۰۰	تخلیه - اعیان شامل ساختمانی در مجاورت درب ورودی(۳۲م.م) و ساختمانی به مساحت (۱۸۱م.م) شامل ۵ اتاق و سرویس بهداشتی و یک واحد مسکونی به مساحت (۲۳۰م.م) و ساختمان بلوکی به مساحت (۴۴۸م.م) انبار	الف

زنجان — شماره تماس کارگزاری استان: ۰۹۱۴۴۵۲۷۹۱۱- ۰۹۱۴۹۵۱۲۱۴۱

ردیف	کدملک	آدرس ملک	پلاک ثبتی	نوع ملک	کاربری	عرصه	اعیان	قیمت پایه	توضیحات	شرایط
۱	۵/۰۶۸۷۳	زنجان - گلشهر - کاظمیه - فاز ۱ - خیابان امانی چهارم شرقی - قطعه ۱۷۰۸ - طبقه زیرزمین	۳۸/۱۰۳۳۰	آپارتمان	مسکونی	قدرالسهم	۱۴۷/۶۳	۱,۴۲۶,۳۰۰,۰۰۰	متصرف دارد	الف
۲	۵/۰۶۵۶۹	ابهر - صانین قلعه - خیابان باهنر - کوچه شهید علی محبی - پلاک ۱۱۶	۶۹/۱۹۳۳	ساختمان	مسکونی	۱۸۰	۸۰/۲۴	۳۵۰,۰۰۰,۰۰۰	تخلیه	الف
۳	۵/۰۶۵۶۸	زنجان - خیابان شهدا - روبروی ساختمان بنیاد شهید - محل سابق شعبه بانک رفاه کارگران	۴۵۰۰	ساختمان	تجاری مسکونی	۲۷۰	۱۱۹۷	۳۳,۲۰۰,۰۰۰,۰۰۰	تخلیه - اعیان شامل طبقه زیرزمین ، همکف و طبقات اول الی چهارم	الف
۴	۵/۰۶۸۷۲	زنجان - خیابان شیخ فضل اله نوری - محل سابق شعبه بانک رفاه کارگران	۴۳/۱/۲۱۹۷	ساختمان	تجاری	۹۵/۴۰	۱۸۱/۴۴	۱۵,۹۴۰,۰۰۰,۰۰۰	تخلیه	الف

سمنان — شماره تماس کارگزاری استان : ۰۹۳۷۵۵۰۷۲۶۳

ردیف	کدملک	آدرس ملک	پلاک ثبتی	نوع ملک	کاربری	عرصه	اعیان	قیمت پایه	توضیحات	شرایط
۱	۵/۰۵۰۵۶	سمنان - بلوار امیرکبیر - شهرک الهیه - نبش تمنای ۱۶ - طبقه همکف	۹۷۶۶/۲۵۸۵/۱۱۸۸۸	آپارتمان	مسکونی	قدرالسهم	۱۲۹/۷۵	۱,۷۵۰,۰۰۰,۰۰۰	تخلیه - بانضمام بالکن و پارکینگ	ث
۲	۵/۰۶۰۰۲	سمنان- خیابان سعدی- روبروی آموزش و پرورش - مجتمع ۲۰ واحدی سعدی- طبقه سوم غربی	۴۵۰۲/۹	آپارتمان	مسکونی	قدرالسهم	۷۶/۲۰	۸۶۰,۰۰۰,۰۰۰	متصرف دارد - دارای پارکینگ و انباری	ب
۳	۵/۰۶۰۰۳	سمنان- میدان امام حسین(ع) - چهارصد دستگاه- بلوک ۲۳۲ - طبقه چهارم شرقی	۹۷۷۱/۳۳۵	آپارتمان	مسکونی	قدرالسهم	۸۹/۱۹	۳۳۰,۰۰۰,۰۰۰	تخلیه	ب
۴	۵/۰۶۳۶۳	شاهرود - خیابان فردوسی - نبش کوچه سوم - ساختمان شاکر - طبقه اول جنوبی	۳۵۵۷/۷	آپارتمان	مسکونی	قدرالسهم	۱۲۳/۰۹۰	۶۴۰,۰۰۰,۰۰۰	متصرف دارد - دارای پارکینگ - سهم بانک ۱/۰۳۷ سهم مشاع از ۶سهم	الف
۵	۵/۰۶۰۰۰	سرخه- خیابان ۸ شهریور- کوچه شهید اسلامی- روبروی مسجد امام حسن مجتبی(ع) - کوچه شهید عاشور- پلاک ۲	۹۶۳/۷۵۹	ساختمان	مسکونی	حدود۲۱۰	حدود ۱۹۰	۵۲۶,۰۰۰,۰۰۰	متصرف دارد	ب
۶	۵/۰۶۰۰۱	مهدیشهر- خیابان امام - بالاتر از سه راه المهدی- پلاک ۱۶۱	۲۳۲۵/۲	ساختمان	مسکونی	۲۷۰/۶	۳۴۴	۱,۰۰۰,۰۰۰,۰۰۰	متصرف دارد	ب
۷	۵/۰۶۰۰۴	مهدیشهر- بلوار المهدی- خیابان معراج - پلاک ۱۱۳	۳۹۹/۴	ساختمان	مسکونی	۱۳۴/۴۲	۱۳۳	۳۲۰,۰۰۰,۰۰۰	متصرف دارد - سهم بانک ۴/۳۲۹۴دانگ از شش دانگ	ب
۸	۵/۰۶۳۶۲	گرمسار - حاجی آباد - بر جاده اصلی تهران/مشهد - بعد از آژانس پیک - کد پستی ۳۵۸۸۱۳۱۱۵۱	۲۶/۲۹۵	ساختمان	مسکونی	۴۹۰/۶۶	۳۰۰	۱,۲۵۰,۰۰۰,۰۰۰	تخلیه - اعیان به صورت نیمه کاره	الف
۹	۵/۰۶۳۶۴	سمنان - خیابان حافظ - حافظ ۱۶ - جنب شرقی - کدپستی ۵۴۵۴۱- ۳۵۱۶۸	۱۴۶۱/۷و۶و۵ و۴و۳و۲/۱	ساختمان	مسکونی	۱۰۳	۲۳۲/۲۶	۷۰۰,۰۰۰,۰۰۰	متصرف دارد - اعیان شامل زیرزمین (۷۸/۷۶م.م) و همکف(۷۵/۷۰م.م) و طبقه اول(۷۷/۸۰م.م) - سهم بانک ۳/۵۸سهم مشاع از ۶سهم	الف
۱۰	۵/۰۶۹۳۲	سمنان- شهرک اندیشه- خیابان اندیشه سوم- پلاک ۴

ادامه از صفحه ۱۷

سمنـــان

شماره تماس کارگزاری استان : ۰۹۳۷۵۵۰۷۲۶۳

ردیف	کدملک	آدرس ملک	پلاک ثبتی	نوع ملک	کاربری	عرصه	اعیان	قیمت پایه	توضیحات	شرایط
۱۳	۵/۰۳۷۳۵	سمنان – شهرک صنعتی شرق – فاز ۲ – انتهای رقابت – محل سابق شرکت تعاونی زرتار	قرارداد واگذاری ۲۰۶۲۰	محل کارخانه	صنعتی	۴۰۰۰	۱۵۵۰	۳،۶۵۰،۰۰۰،۰۰۰	تخلیه	م
۱۴	۵/۰۳۷۳۶	سمنان – شهرک صنعتی شرق – فاز ۲ – انتهای رقابت – محل سابق شرکت پوشاک آزادی	قرارداد واگذاری ۱۴۹۹۲	محل کارخانه	صنعتی	۷۴۹۵/۲	۱۶۲۵/۵	۴،۸۵۰،۰۰۰،۰۰۰	تخلیه	م
۱۵	۵/۰۳۷۳۸	دامغان – شهرک صنعتی – خیابان پژوهش ۷ – محل سابق شرکت صنایع بسته بندی کرکوچال	قرارداد واگذاری ۵۳۱۳	محل کارخانه	صنعتی	۵۰۸۵	۲۱۵۴	۵،۴۰۰،۰۰۰،۰۰۰	متصرف دارد – اعیان طبق پایانکار سال ۱۳۸۳ جمعاً (۲۰۱۵/۸۹ م.م) و نسبت به مازاد این مساحت فاقد پایانکار می باشد	م
۱۶	۵/۰۴۶۶۲	سمنان – شهرک صنعتی شرق – فاز ۲ – بلوار کارفرمایان – خیابان صنعت ۴ – محل سابق شرکت صنایع موتور سیکلت و دوچرخه سازان نسیم فرهنگیان	قرارداد واگذاری ۶۰۹۱	محل کارخانه	صنعتی	۵۷۴۷/۸۸	۲۱۵۰	۶،۷۰۰،۰۰۰،۰۰۰	متصرف دارد	ث
۱۷	۵/۰۵۹۹۹	سمنان– درجزین– شهرک غنچه انگوری– جنب شرقی کارخانه آسفالت شهرداری مهدیشهر	۲۸۷۵/۲۷	محل کارخانه	صنعتی	۲۰۰۰۰	۲۵۵۲/۸۵	۲،۵۰۷،۰۰۰،۰۰۰	متصرف دارد – مالکیت ۲/۸۹۲۸ دانگ مشاع از شش دانگ در اختیار بانک	ب

سیستان و بلوچستان

شماره تماس کارگزاری استان : ۰۹۱۵۱۴۵۱۱۸۱

ردیف	کدملک	آدرس ملک	پلاک ثبتی	نوع ملک	کاربری	عرصه	اعیان	قیمت پایه	توضیحات	شرایط
۱	۵/۰۶۵۷۰	زابل – میدان بسیج – بسیج دوم – کوچه شهید بهمن خسروی	۱/۳۷۱/۸۶۰۶	ساختمان	مسکونی	۲۴۵/۵۷	۱۴۴/۶۸	۴۱۰،۰۰۰،۰۰۰	متصرف دارد	الف
۲	۵/۰۳۲۰۵	زابل– قاسم آباد – کوچه منشعب از بلوار حیدر شهرکی – محل سابق مجتمع ورزشی ابوالفضل	۱/۷۵۸۸	زمین و مستحدثات	–	۵۳۱	۵۳۱	۱،۰۶۲،۰۰۰،۰۰۰	تخلیه – اعیان شامل سوله	پ

فـــارس

شماره تماس کارگزاری استان : ۰۹۱۷۳۳۸۴۸۵۱

ردیف	کدملک	آدرس ملک	پلاک ثبتی	نوع ملک	کاربری	عرصه	اعیان	قیمت پایه	توضیحات	شرایط
۱	۵/۰۵۸۶۴	شیراز – چهارراه اصلاح نژاد – کوچه ۱ – داخل کوچه سمت چپ – آپارتمان سبحان – طبقه چهارم شرقی – واحد ۷	۱۷۲۶/۷۴و۷۶	آپارتمان	مسکونی	قدر السهم	۸۵/۶۰	۱،۹۰۰،۰۰۰،۰۰۰	تخلیه – دارای پارکینگ	ب
۲	۵/۰۵۸۶۵	شیراز – چهارراه اصلاح نژاد – کوچه ۱ – داخل کوچه سمت چپ – آپارتمان سبحان – طبقه چهارم غربی – واحد ۶	۱۷۲۶/۷۳و۶۶	آپارتمان	مسکونی	قدر السهم	۷۹/۶۵	۱،۷۰۰،۰۰۰،۰۰۰	تخلیه – دارای پارکینگ	ب
۳	۵/۰۶۳۱۱	شیراز – بلوار مطهری – انتهای کوچه۶ – سمت راست – داخل بن بست سمت چپ – پلاک ۳۰	۱۱۵۵/۱۱	ساختمان	مسکونی	۴۸۵	۵۵۰	۹،۱۰۵،۵۷۱،۸۷۵	متصرف دارد – سهم بانک ۳۹/۵۲۵سهم مشاع از ششدانگ	الف
۴	۵/۰۶۳۱۲	خنج – محله شاه عبدالسلام	۱۲۶۳۴/۵	ساختمان	مسکونی	۳۲۷/۶۵	۳۲۰/۵	۱،۴۴۰،۰۰۰،۰۰۰	متصرف دارد – سهم بانک ۳/۸۹دانگ مشاع از ششدانگ	الف
۵	۵/۰۶۳۱۳	فسا – روستای خورنگان – کوچه شهید تقی محمد زاده – کد پستی ۷۴۶۴۱۵۱۳۸۵	۳۲۲۱/۵۲۹	ساختمان	مسکونی	۳۴۲/۱۵	۱۵۴	۱۹۳،۷۱۶،۲۳۲	متصرف دارد – سهم بانک موازی ۱۵۰۴۴۴۰۸ سهم از ۱۷۷۴۱۵۰۰۰ سهم از ششدانگ	الف
۶	۵/۰۶۳۱۶	نورآباد ممسنی – محله امامزاده – درب آهنی – خیابان اصلی – روبروی بهشت زهرا – کوچه ۱۰ متری – سمت راست – درب دوم	۶۰/۸۵	ساختمان	مسکونی	۵۱۸/۵۴	۲۱۰	۶۴۲،۷۶۰،۰۰۰	متصرف دارد	الف
۷	۵/۰۶۹۱۶	نورآباد– بلوار هفت تیر – خیابان دفتر امام جمعه – نبش کوچه فردوسی	۴۹/۳۹۸	ساختمان	مسکونی	۲۵۵	۱۴۲/۶	۱،۳۸۶،۳۷۰،۰۰۰	متصرف دارد – دارای اصلاحی	الف
۸	۵/۰۶۹۱۷	فسا – ششده– روستای دیندارلو	۱۳۰۲/۳۹۸۸	ساختمان	مسکونی	۱۷۸/۵۶	۶۲/۵۶	۱۶۷،۹۷۶،۰۰۰	متصرف دارد	الف
۹	۵/۰۶۳۱۴	نورآباد ممسنی – محله امامزاده – درب آهنی – تل دون – نرسیده به تل خزانه – شرکت تعاونی ۴۸۲	۶۰/۵۶	محل گاوداری	گاوداری	۲۴۷۲/۳۵	۷۲۰/۷۳	۸۰۲،۲۸۰،۵۳۳	متصرف دارد – مقدار سهم بانک ۳/۸۸ سهم مشاع از ششدانگ	الف
۱۰	۵/۰۶۳۱۵	داراب – خیابان سعدی – محل سابق شعبه بانک رفاه کارگران	۱۳۸۸	ساختمان	تجاری مسکونی	۸۹/۵۸	۲۹۹/۶۹	۷،۸۰۰،۰۰۰،۰۰۰	تخلیه – اعیان شامل زیرزمین، همکف و طبقه اول – عرصه طبق وضع موجود (۹۴/۰۸ م.م)	الف
۱۱	۵/۰۵۱۶۹	شیراز – بلوار مطهری شمالی – بعد از کوچه ۲۸ صرافی – قبل از میدان مطهری (ضلع غربی بلوار مطهری شمالی)	۱۱۱۹/۴	زمین	اداری	۲۶۳۹/۵۰	۰	۱۱۰،۹۸۳،۷۵۰،۰۰۰	دارای اصلاحی (۳۰۳م.م) حریم سبز، مشرف به پیاده رو بلوار مطهری شمالی	پ

قـــم

شماره تماس کارگزاری استان : ۰۹۳۵۹۱۲۹۳۷۲

ردیف	کدملک	آدرس ملک	پلاک ثبتی	نوع ملک	کاربری	عرصه	اعیان	قیمت پایه	توضیحات	شرایط
۱	۵/۰۲۵۴۰	قم– بلوار امین– بلوار الغدیر– ۲۰متری امام سجاد– بعد از میدان لاله– مجتمع مسکونی رفاه ۴	۱۰۶۰۰/۴۵۰	ساختمان	مسکونی	۳۹۶	۶۶۰	۲۱،۳۳۸،۰۰۰،۰۰۰	تخلیه – اعیان شامل سه طبقه	الف
۲	۵/۰۱۹۷۳	قم– جاده قدیم تهران– میدان میوه و تره بار – انتهای خیابان اصلی– محل سابق شعبه بانک رفاه	۲۷۰۴/۷	مغازه (سرقفلی)	اداری	–	۲۵۰	۴،۲۰۰،۰۰۰،۰۰۰	بانضمام پشت بام (۱۵م.م) – اعیان شامل همکف و بالکن	الف

قـزویـــن

شماره تماس کارگزاری استان : ۰۹۳۵۹۱۲۹۳۷۲

ردیف	کدملک	آدرس ملک	پلاک ثبتی	نوع ملک	کاربری	عرصه	اعیان	قیمت پایه	توضیحات	شرایط
۱	۵/۰۶۳۸۰	تاکستان – کمربندی – خیابان صنعت۳ – مقابل شرکت تاک نشان اطمینان – محل سابق کارخانه پژوهش	۱/۴۶۴۸و۴۶۴۷	محل کارخانه	صنعتی	۱۴۸۴۰	۳۶۰	۹،۵۰۰،۰۰۰،۰۰۰	متصرف دارد – دارای اصلاحی	الف

گلستـــان

شماره تماس کارگزاری استان: ۰۹۱۱۳۲۳۲۰۷۹

ردیف	کدملک	آدرس ملک	پلاک ثبتی	نوع ملک	کاربری	عرصه	اعیان	قیمت پایه	توضیحات	شرایط
۱	۵/۰۳۷۰۲	گرگان– سوپر سحر – سمت چپ– نرسیده به سازمان آب و فاضلاب– مجتمع آپارتمانی– ط سوم غربی	۳۷۳۲/۶۷	آپارتمان	مسکونی	قدرالسهم	۱۱۹/۹۰	۱،۶۰۰،۰۰۰،۰۰۰	متصرف دارد – دارای انباری و پارکینگ	ث
۲	۵/۰۶۲۹۸	مینودشت – خیابان معلم (فرمانداری) – خیابان وحدت – مجتمع مسکونی پردیس – واحد ۲۰	۳۵/۳۰۲۷/۳۲۰۷	آپارتمان	مسکونی	قدرالسهم	۸۷/۹۰	۴۹۳،۶۸۰،۰۰۰	متصرف دارد – سهم بانک۵۸/۰۸ متر مربع از ۸۷/۹۰ متر مربع – دارای انباری و پارکینگ	الف
۳	۵/۰۶۳۰۰	گرگان – کوی علیمحمدی – علیمحمدی ۱۳ – مجتمع آرمان – طبقه چهارم شرقی	۲/۷۸۴۹/۱۰۹۰۶	آپارتمان	مسکونی	قدرالسهم	۱۴۹/۰۳	۲،۵۵۰،۰۰۰،۰۰۰	متصرف دارد – دارای انباری و پارکینگ	الف
۴	۵/۰۶۳۰۱	گرگان – کوی علیمحمدی – علیمحمدی ۱۳ – مجتمع آرمان – طبقه سوم شرقی	۲/۷۸۴۹/۱۰۹۰۵	آپارتمان	مسکونی	قدرالسهم	۱۴۹/۰۳	۲،۵۰۰،۰۰۰،۰۰۰	متصرف دارد – دارای انباری و پارکینگ	الف
۵	۵/۰۶۳۰۲	گرگان – کوی علیمحمدی – علیمحمدی ۱۳ – مجتمع آرمان – طبقه دوم شرقی	۲/۷۸۴۹/۱۰۹۰۴	آپارتمان	مسکونی	قدرالسهم	۱۴۹/۰۳	۲،۵۰۰،۰۰۰،۰۰۰	متصرف دارد – دارای انباری و پارکینگ	الف
۶	۵/۰۶۳۰۳	گرگان – عدالت۹۹ – سعادت۱ – مجتمع پلاک ۱۱ – طبقه اول شمالی	۱۲/۱۵۰۵۳	آپارتمان	مسکونی	قدرالسهم	۱۴۴/۳۵	۲،۸۶۵،۲۰۰،۰۰۰	متصرف دارد – سهم بانک ۴/۵۲۳سهم مشاع از ششدانگ – دارای انباری و پارکینگ	الف
۷	۵/۰۳۷۰۳	نوکنده – بلوار نصیری – خیابان شهید بهشتی – نبش بهشت۴	۴/۶۸۵۱	ساختمان	مسکونی	۴۴۲/۴۵	۱۹۲	۶۷۵،۰۰۰،۰۰۰	متصرف دارد – براساس سند: ششدانگ یک قطعه زمین– ۷۲م.م از اعیان نیمه ساز	م
۸	۵/۰۶۸۸۵	گالیکش– بن بست دستغیب یکم	۷۴/۱۴۳۵	ساختمان	مسکونی	۲۸۷	۱۳۵	۷۹۸،۴۰۰،۰۰۰	متصرف دارد	الف
۹	۵/۰۶۸۸۶	گالیکش– خیابان هفده شهریور– کوچه هفده شهریور ۱۱	۷۰/۹۱۲	ساختمان	مسکونی	۱۹۸/۱	۲۷۱/۱۰	۱،۲۹۳،۵۰۰،۴۱۷	متصرف دارد – سهم بانک ۴/۵۷دانگ مشاع از ششدانگ	الف
۱۰	۵/۰۶۸۸۷	مینو دشت– خیابان شهید علیرضا – کوچه خرم– کدپستی ۴۹۸۱۸۳۳۱۳۷	۳۵/۲۲۴۹	ساختمان	مسکونی	۱۷۳/۳	۳۱۸	۱،۹۹۵،۳۶۰،۰۰۰	متصرف دارد.	الف
۱۱	۵/۰۴۶۵۴	گرگان– خیابان مطهری شمالی– سمت چپ اولین فرعی	۲/۲۷۰۱	ساختمان	مسکونی خدماتی	۴۶۴/۴۵	۹۳۶/۶۵	۳،۶۰۰،۰۰۰،۰۰۰	تخلیه – حق کسب و پیشه و سرقفلی قسمت تجاری متعلق به غیر می باشد	پ
۱۲	۵/۰۶۳۰۵	گنبدکاووس – بخش ۱۵	۱/۱۸۰	زمین و محل مرغداری	مرغداری کشاورزی	۶۷۷۰۰	۵۴۴۶/۸۱	۸،۲۰۴،۵۲۹،۶۰۰	متصرف دارد – عرصه زمین مرغداری (۱۰۴۰۰م.م) مابقی عرصه بصورت زمین کشاورزی – اعیان شامل چهار سالن پرورش مرغ گوشتی (۴۷۷۰م.م) و سایر مستحدثات – سهم بانک ۲۴۳۷۲ سهم از ۶۷۷۰۰ سهم عرصه و اعیان می باشد	الف
۱۳	۵/۰۶۸۸۴	جاده گرگان– کردکوی بعد از تقاطع النگ– جاده مرکز آموزش کشاورزی	۲/۸۸۸۶	محل مرغداری	مرغداری	۱۰۰۰۰	۲۸۴۲	۵،۹۵۰،۰۰۰،۰۰۰	تخلیه	الف
۱۴	۵/۰۴۶۵۳	کیلومتر ۲۰ جاده قرق– مقابل کارخانه خوراک دام و طیور– شرکت پارس گرگان هیدرولیک	۵/۶	محل کارخانه و ماشین آلات	صنعتی	۱۹۹۸	۷۸۲	۶،۵۵۴،۵۰۰،۰۰۰	تخلیه – ششدانگ اعیانی بانضمام ۸۹/۶۰ سهم مشاع از ۱۰۲ سهم از ششدانگ عرصه – اعیان طبق پروانه ساخت سال۸۴ (۴۲۶م.م) و مازاد این مساحت فاقد پروانه می باشد.	ث
۱۵	۵/۰۶۸۷۷	بندر گز– خیابان شهید اسدی عرب – انقلاب ۳۵ – گلشن ۲ – پشت بانک رفاه کارگران	۵۴۴۴/۵۵۶۳	زمین	زمین	۲۴۹/۵	۰	۸۰۲،۲۶۰،۵۰۰	تخلیه	الف
۱۶	۵/۰۶۸۷۶	بندر گز– روستای کار کنده– بالا خط– بعد از شرکت کندوان راه	۱۴/۴۸	زراعی دامداری	زراعی دامداری	۹۴۲۵	۱۸۸۵	۳،۵۵۰،۰۰۰،۰۰۰	تخلیه – باستثنا ۷ سهم و ۸ ضرب و سه چهارم ضرب مشاع از ۱۲۰ سهم ششدانگ از پلاک مذکور که وقف عام می باشد	الف
۱۷	۵/۰۶۳۰۶	بندرگز– مقابل لیوان شرقی – جاده آسفالته امامزاده حبیب اله – جاده فرعی	۱/۳۰۷و۳۰۵و۳۰۴	محل دامداری و زمین	زراعی دامداری	۵۸۹۷۴	۱۰۹۲۸	۱۶،۵۰۰،۰۰۰،۰۰۰	متصرف دارد – سهم بانک ۱/۶ دانگ مشاع از ششدانگ	الف
۱۸	۵/۰۶۳۰۴	ابتدای جاده آزادشهر به گنبدکاووس – روستای جلال آباد – روبروی پارک موتوری	۶/۹۷۰	ساختمان	تجاری مسکونی	۱۳۲	۱۳۲	۱،۹۰۰،۰۰۰،۰۰۰	متصرف دارد – اعیان شامل همکف یکواحد تجاری (۹۰م.م) و پارکینگ (۴۰م.م) و طبقات اول و دوم در حال حاضر ناقص و غیر قابل استفاده است	الف
۱۹	۵/۰۳۷۰۱	گرگان – ۳۰متری گرگان جدید – ۱۴ متری وکیلی – نبش وکیلی یک – مقابل وکیلی۶	۳/۲۲۳۶	مجتمع آپارتمانی	تجاری مسکونی	۲۵۹/۶۳	۱۰۲۷/۵۲	۴،۰۰۰،۰۰۰،۰۰۰	تخلیه – عرصه دارای اصلاحی – اعیان دارای ۴۲% پیشرفت فیزیکی	م
۲۰	۵/۰۶۲۹۶	گرگان – خیابان سرخواجه – پاساژ سروش – واحد جنوبی طبقه زیرزمین	۳۴۰۳/۲۲	واحد	تجاری	قدرالسهم	۱۲/۸۰	۱،۷۳۰،۰۰۰،۰۰۰	تخلیه	الف
۲۱	۵/۰۶۲۹۷	گرگان – بلوار دانشگاه آزاد – روبروی دانشگاه آزاد – نبش دانشجوی ۲۴ و ۲۶ – کدپستی ۴۹۱۴۷۷۴۶۹۵	۸۹/۳۷۵	ساختمان	باغ – مسکونی	۱۱۹۱	۱۰۵	۲،۳۰۰،۰۰۰،۰۰۰	متصرف دارد – سهم بانک سه دانگ از ششدانگ	الف

گیلـــان

شماره تماس کارگزاری استان : ۰۹۱۱۹۴۳۴۱۹۸

ردیف	کدملک	آدرس ملک	پلاک ثبتی	نوع ملک	کاربری	عرصه	اعیان	قیمت پایه	توضیحات	شرایط
۱	۵/۰۶۸۶۷	رشت – گلسار – خیابان ۱۲۰ – پلاک۳۸ – طبقه۳ – واحد۵	۵۵/۱۶۴۴۱	آپارتمان	مسکونی	قدرالسهم	۱۶۸/۵۵	۷،۱۲۲،۰۰۰،۰۰۰	تخلیه – دارای پارکینگ و انباری	الف
۲	۵/۰۶۸۸۸	رشت – گلسار – خیابان ۹۸ – پلاک ۱۸ – ساختمان سناتور – طبقه اول	۵۵/۱۹۸۹۴	آپارتمان	مسکونی	قدرالسهم	۱۶۶/۶۳	۳،۵۱۴،۰۰۰،۰۰۰	متصرف دارد – سهم بانک سه دانگ مشاع از ششدانگ – دارای پارکینگ و انباری	الف
۳	۵/۰۶۸۹۳	انزلی – خیابان پاسداران – بالاتر از مرکز آموزش علمی و کاربردی – مجتمع وارش – طبقه اول شمال غربی	۱۵/۱۲۸۹۱	آپارتمان	مسکونی	قدرالسهم	۹۰/۰۷	۲،۰۸۰،۵۱۲،۰۰۰	تخلیه – دارای پارکینگ	الف
۴	۵/۰۶۸۹۰	ماسال – ابتدای جاده رشت – کوچه جنب صنایع سنگ رحیمی – بالاتر از دبستان شهید مصطفی خمینی – حدود ۲۵۰ متر کوچه آسفالته و ۵۰ متر کوچه خاکی	۲۴/۶۳۱	زمین	مسکونی	۲۳۳/۱۸	۰	۱۸۶،۵۴۴،۰۰۰	متصرف دارد	الف
۵	۵/۰۶۸۹۱	ماسال– ابتدای جاده رشت– کوچه جنب صنایع سنگ رحیمی– بالاتر از دبستان شهید مصطفی خمینی– حدود ۲۵۰ متر کوچه آسفالته و ۵۰ متر کوچه خاکی	۲۴/۶۳۲	زمین	مسکونی	۱۸۵/۸۳	۰	۲۲۲،۹۹۶،۰۰۰	متصرف دارد	الف

گیلـــان

شماره تماس کارگزاری استان : ۰۹۱۱۹۴۳۴۱۹۸

ردیف	کدملک	آدرس ملک	پلاک ثبتی	نوع ملک	کاربری	عرصه	اعیان	قیمت پایه	توضیحات	شرایط
۶	۵/۰۶۸۹۲	ماسال – ابتدای جاده رشت – کوچه جنب صنایع سنگ رحیمی – بالاتر از دبستان شهید مصطفی خمینی – حدود ۲۵۰ متر کوچه آسفالته و ۵۰ متر کوچه خاکی	۲۴/۶۳۴	زمین	مسکونی	۱۶۵/۷۱	۰	۱۹۸،۸۵۲،۰۰۰	متصرف دارد	الف
۷	۵/۰۵۸۶۷	رشت – خیابان امام رضا (ع) – اول آج بیشه– جنب ترمینال – کوچه مودبی – کوچه جوانبخت	۹۱/۱۱۶۸	ساختمان	مسکونی	۱۴۸/۸	۱۴۸/۸	۶۵۰،۰۰۰،۰۰۰	متصرف دارد – اعیان یکباب خانه مشتمل بر یکباب مغازه – دارای اصلاحی	ب
۸	۵/۰۵۸۶۸	شفت– ملاسرا–جنب پلیس راه فومن رشت – پلاک ۲۱	۵۸/۱۹۱	ساختمان	مسکونی	۵۶۸/۵۰	۲۱۳	۲،۰۵۰،۰۰۰،۰۰۰	متصرف دارد – اعیان یکباب خانه مشتمل بر یکباب مغازه	ب
۹	۵/۰۶۸۶۸	سیاهکل – خیابان امام – منظریه – جنب ساختمان یاسین – جنب منزل حسن عبداله زاده	۸۴/۲۴/۱۰۹۷	ساختمان	مسکونی	۱۲۱۰	۲۴۴	۹،۱۰۰،۰۰۰،۰۰۰	متصرف دارد – اعیان شامل یکباب خانه قدیمی (۱۹۰م.م) و یک سوئیت (۵۴م.م)	الف
۱۰	۵/۰۶۸۸۹	ماسال – ابتدای جاده رشت – کوچه جنب صنایع سنگ رحیمی – بالاتر از دبستان شهید مصطفی خمینی – حدود ۲۵۰ متر کوچه آسفالته و ۵۰ متر کوچه خاکی	۲۴/۶۳۳	ساختمان	مسکونی	۴۱۲/۹۷	۸۴	۸۵۰،۰۰۰،۰۰۰	متصرف دارد	الف
۱۱	۵/۰۲۸۷۱	شفت– احمد سر گوراب– جنب شهرداری– انتهای کوچه جدیدی– سمت راست– نبش بن بست همتی	۲۴/۵۲۵	ساختمان ویلایی	مسکونی	۸۳۶	۱۶۱	۱۰،۰۸۰،۰۰۰،۰۰۰	تخلیه – مقدار (۴۶۴/۴۰م.م) در حریم خیابان قرار دارد	م
۱۲	۵/۰۵۸۶۹	املش– خیابان طالقانی(کمربندی)– تالار پذیرایی نگین آبی(شرکت تعاونی خودروسازی خزر خودرو املش سابق)	۲۵/۴۳۱۶	زمین و مستحدثات	تجاری	۱۱۲۳/۴۵	۹۱۴/۲۰	۷،۷۳۰،۴۷۳،۰۹۶	متصرف دارد– ۶۷۸/۵۰ سهم از۱۱۲۳/۴۵سهم مشاع – اعیان طبق پروانه ساختمان، تجاری(۲۸۴/۸۰م.م) و تعمیرگاه (۶۲۹/۴۰ م.م)	ب
۱۳	۵/۰۲۷۶۰	تالش– خیابان امام خمینی– روبروی پمپ بنزین– طبقه همکف– ضلع جنوبی	۹/۴۹۸۳	مغازه	تجاری	قدرالسهم	۲۶۲/۲۰	۲۷،۲۰۰،۰۰۰،۰۰۰	تخلیه – انباری اختصاصی (۲۶م.م)	م
۱۴	۵/۰۵۹۷۶	رستم آباد – توتکابن – بخش رحمت آباد – روستای خرشک – مرغداری مارلیک	۴۵/۴۴۵و۴۰۳	زمین و مستحدثات	–	۱۳۱۱۴/۵	۵۴۲۶	۱۴،۴۰۰،۰۰۰،۰۰۰	متصرف دارد – اعیان شامل ۴ واحد مرغداری، خانه کارگری و ساختمان ۴ واحدی بصورت آپارتمانی	ب
۱۵	۵/۰۴۷۱۲	چابکسر–خ امام خمینی–نرسیده به پل شرقی–نبش کوچه معلم– رستوران وهتل کاسپین	۳۱۲/۱۵۲۹	هتل رستوران	–	۳۰۲	۱۷۰۲	۵،۹۵۶،۳۱۱،۲۵۸	متصرف دارد– ۹۶/۷۱سهم مشاع از۳۰۲سهم از ششدانگ–عرصه پس از اصلاحی(۲۸۹/۸۳م.م)	پ

کرمانشـــاه

شماره تماس کارگزاری استان : ۰۹۳۷۵۵۰۷۲۶۴

ردیف	کدملک	آدرس ملک	پلاک ثبتی	نوع ملک	کاربری	عرصه	اعیان	قیمت پایه	توضیحات	شرایط
۱	۵/۰۳۷۴۷	کرمانشاه – فرهنگیان – فاز ۲ – ایستگاه ۸ – کوی ششم –پلاک ۱۶	۳۵۷و۳۵۸/ ۱۵۳۳/۱۶۱۲	ساختمان	مسکونی	۳۰۰	۷۳	۱،۸۱۹،۷۵۱،۵۰۰	متصرف دارد – سهم بانک ۲/۷۷ دانگ مشاع از ششدانگ	ب
۲	۵/۰۳۷۴۸	کرمانشاه – کارمندان – ایستگاه ۳ – جنب بانک تجارت	۱۴۱/۸۴۵و۸۷۵۸	ساختمان	مسکونی	۲۲۸	۴۵۱	۷،۹۰۰،۰۰۰،۰۰۰	متصرف دارد – دارای ۲ جلد سند مالکیت	پ
۳	۵/۰۶۹۴۸	شهرک کرناچی – انتهای خیابان اصلی – کوی ۱۳۱	۱۴۵/۶/۱۵۰۰	ساختمان	مسکونی	۱۱۶/۵۰	۹۲	۵۰۰،۰۰۰،۰۰۰	متصرف دارد	الف
۴	۵/۰۶۹۴۹	صحنه – شهرک امام خمینی – خیابان چهار باغ – خیابان فتح شمالی – پلاک آب ۵۸۲۵	۱/۷۷۸/۱۱۶۹	ساختمان	مسکونی	۲۰۰	۳۰۰	۱،۸۳۰،۰۰۰،۰۰۰	متصرف دارد	الف
۵	۵/۰۶۹۵۷	گیلانغرب – خیابان امام خمینی – جنب مدرسه ابتدائی حسین یاری	۸۸اصلی ناحیه ۷	ساختمان	مسکونی	۴۵۴/۵۱	۱۹۹	۴،۷۷۹،۶۱۰،۰۰۰	متصرف دارد – یک واحد موتور خانه (۳۳م.م) به صورت زیرزمین و یک واحد تجاری دودهنه (۴۰/۴۱م.م) که در طرح شهرداری دارای کاربری مسکونی می باشد در حیاط احداث شده و فاقد مجوز شهرداری می باشد	الف
۶	۵/۰۶۹۵۸	گیلانغرب – محله اعظمی –کوی شهید قلی پور	۱۳۳ اصلی ناحیه ۲۲	ساختمان	مسکونی	۲۹۹/۳۳	۱۴۵/۷۷	۱،۲۹۰،۰۰۰،۰۰۰	متصرف دارد	الف
۷	۵/۰۶۹۵۹	گیلانغرب – شهرک جهاد – کوی شهید بیگداشتیان – کوی امید۲ – محله سرخه میری	۱۳۱ اصلی ناحیه ۲۶	ساختمان	مسکونی	۱۷۶/۳۹	۱۵۱	۸۴۰،۰۰۰،۰۰۰	متصرف دارد	الف
۸	۵/۰۶۹۶۰	کنگاور – خیابان معلم – کوی مسجد جامع – بن بست دوم – پلاک ۳۲	۷۸/۱	ساختمان	مسکونی	۱۶۸	۲۲۱	۶۰۵،۹۰۰،۰۰۰	متصرف دارد	الف
۹	۵/۰۶۹۶۱	کنگاور – جاده کارخانه – کوی شهید عبداله حسین آبادی – پلاک ۹	۲۷/۳۰۴۳	ساختمان	مسکونی	۱۱۴/۶۳	۱۸۸	۱،۵۷۷،۷۸۰،۰۰۰	متصرف دارد – اعیان شامل زیرزمین(۱۵م.م)، همکف(۸۳م.م) و طبقه اول (۹۰م.م)	الف
۱۰	۵/۰۵۸۷۰	کرمانشاه– شهرک صنعتی دهخدا– نبش خیابان شهیدرشید یاسمی	۱۴۸/۶۰۴	محل کارخانه	صنعتی	۲۹۱۰/۱۵	۱۱۸۴/۷۵	۷،۳۰۳،۵۷۷،۵۰۰	تخلیه	الف

لـرستـــان

شماره تماس کارگزاری استان : ۰۹۳۷۵۵۰۷۲۶۴

ردیف	کدملک	آدرس ملک	پلاک ثبتی	نوع ملک	کاربری	عرصه	اعیان	قیمت پایه	توضیحات	شرایط
۱	۵/۰۵۸۸۶	دورود – بلوار ۶۰ متری شهید بهشتی – خیابان میعاد یکم – روبروی کوچه سرو چهارم – مجتمع معصومی – طبقه دوم	۱۱۸/۷۳۴۲	آپارتمان	مسکونی	قدر السهم	۷۰/۸۰	۳۷۶،۱۲۵،۰۰۰	متصرف دارد – دارای انباری و پارکینگ – مقدار ۵۱ سهم از ۹۶ سهم مشاع از ششدانگ	ب
۲	۵/۰۶۸۶۹	بروجرد – خیابن شهید بهشتی(یادبود) – کوچه ۱۲ متری بوستان – انتهای کوچه دوستان – پلاک ۱۵۴	۳۵۹۱/۴۱	ساختمان	مسکونی	۳۰۰/۳۰	۳۰۷	۴،۷۱۱،۴۰۰،۰۰۰	تخلیه	الف
۳	۵/۰۶۸۷۰	بروجرد – ابتدای جاده اراک – ابتدای خیابان تعاون	۱۱/۲۱۹	محل کارخانه	صنعتی	۴۷۰/۹۲	۳۴۴	۲،۴۰۰،۰۰۰،۰۰۰	متصرف دارد	الف
۴	۵/۰۵۰۵۷	خرم آباد – خیابان انقلاب – نبش کوچه ۴ آراسته	۲۳۱۵/۴۵۲و۴۵۱	ساختمان	تجاری اداری	۷۱/۶	۳۰۳/۵	۱۴،۳۱۵،۱۷۵،۰۰۰	متصرف دارد – ۹۰/۸۹سهم از ۹۶ سهم از ششدانگ – عرصه دارای اصلاحی	پ
۵	۵/۰۶۸۷۱	بروجرد – ابتدای روستای جهان آباد – ابتدای جاده اراک – خیابان تعاون – نبش کوچه تیرچه بلوک	۱۱/۲۰۷۱	زمین	–	۳۲۹/۹۸	۰	۸۶۴،۹۵۰،۰۰۰	تخلیه	الف

مـازنـدران

شماره تماس کارگزاری استان: ۰۹۱۱۳۲۳۲۰۷۹

ردیف	کدملک	آدرس ملک	پلاک ثبتی	نوع ملک	کاربری	عرصه	اعیان	قیمت پایه	توضیحات	شرایط
۱	۵/۰۲۵۹۴	آمل– خ نور– فجر۲۳– کوچه رجایی– سمت راست– دومین کوچه– ط همکف	۴۱/۲/۲۴/ ۱۱۶/۳۱۲۴	آپارتمان	مسکونی	قدرالسهم	۵۹/۱۰	۵۰۲،۳۵۰،۰۰۰	تخلیه – دارای پارکینگ	م
۲	۵/۰۳۶۷۱	ساری– بلوار طالقانی– سه راه شهابی– بن بست صدف– ط چهارم غربی	۱/۷۶۵	آپارتمان	مسکونی	قدرالسهم	۱۰۱/۸۰	۱،۳۲۰،۰۰۰،۰۰۰	متصرف دارد – د

ادامه از صفحه ۱۸

مـازنـدران

شماره تماس کارگزاری استان: ۰۹۱۱۳۲۳۲۰۷۹

ردیف	کدملک	آدرس ملک	پلاک ثبتی	نوع ملک	کاربری	عرصه	اعیان	قیمت پایه	توضیحات	شرایط
۲۷	۵/۰۴۵۷۶	بهشهر- خیابان فارابی - (گلستان) ۲۹	۳۱/۲۶۸۲	ساختمان	مسکونی	۲۴۳/۹۹	۳۵۱/۷۳	۷۱۵،۳۷۵،۰۰۰	متصرف دارد- مقدار ۱۱۴/۴۶ سیر از ۲۴۰ سیر از ششدانگ	م
۲۸	۵/۰۴۶۳۲	ساری- کمربندی شرقی- خیابان امام خمینی- کوچه اتحاد- پلاک ۱۶	-	ساختمان	مسکونی	۲۰۰	۲۷۵	۴۵۷،۵۰۰،۰۰۰	متصرف دارد - ۶۱ سهم مشاع از ۱۰۰ سهم از ششدانگ - فاقد سند رسمی	ب
۲۹	۵/۰۴۶۳۶	ساری - بلوار خزر - کوچه گل و بلبل	۱/۱۱۹۵	ساختمان	مسکونی	۳۲۱/۲۶	۳۰۴/۵	۱،۴۳۸،۶۰۴،۰۰۰	متصرف دارد- ۷۹ سهم از ۲۴۰ سهم از ششدانگ	ث
۳۰	۵/۰۴۶۳۷	قائم شهر - کمربندی شمالی - بلوار سادات نیا - ۲۰۰ متر به میدان جانبازان - نبش کوچه بهار نارنج ۸۲	۲۳/۵۶۰	ساختمان	مسکونی	۱۰۰/۵	۳۰۰	۱،۹۰۰،۰۰۰،۰۰۰	متصرف دارد- ساختمان ۳ طبقه، همکف بصورت کارگاه (سرقفلی متعلق بغیر) و دو طبقه مسکونی	ث
۳۱	۵/۰۴۶۳۸	ساری - جاده نکا - نرسیده به بیمارستان زارع - انتهای کوچه شهید رضایی - سمت راست	۵/۲۶۳	ساختمان	مسکونی	۲۴۹/۱۰	۴۴۸	۱،۶۹۳،۳۷۵،۰۰۰	متصرف دارد- ۱۳۸ سیر از ۲۴۰ سیر از ششدانگ	ب
۳۲	۵/۰۴۶۳۹	تنکابن - دوراهی شیلات - لشکرک - پلاک ۲۱۷	۲۶/۱۰۳	ساختمان	مسکونی	۱۰۳۵	۱۱۰	۲۳۱،۹۹۵،۳۰۴	متصرف دارد - ۱۰۱/۸۳ سهم مشاع از ۱۰۳۵ سهم از ششدانگ	ث
۳۳	۵/۰۴۶۴۶	نکا - خیابان علمیه - (محمدی لانینی) - دبیرستان امام خمینی - بن بست مقابل دبیرستان	۴/۶۵۴	ساختمان	مسکونی	۱۹۹	۲۵۰	۱،۴۷۰،۰۰۰،۰۰۰	متصرف دارد	ث
۳۴	۵/۰۵۰۴۸	نکا - روستای طوسکلا - کوچه سنگچولی - نرسیده به سه راه - پلاک ۶۵۹	۵۲/۱۵۵	ساختمان	مسکونی	۴۳۰	۱۳۰	۸۵۰،۰۰۰،۰۰۰	متصرف دارد - مقدار ۵ دانگ و ۳۰ سیر از ۶ دانگ عرصه و اعیان (مابقی تا سطح ششدانگ اوقافی)	پ
۳۵	۵/۰۵۰۵۱	عباس آباد - پسنده - کوچه شقایق - قطعه آخر شرقی	۵/۴۰۲	ساختمان	مسکونی	۲۵۰	۱۵۴	۴۰۱،۲۰۰،۰۰۰	متصرف دارد - مقدار ۸۵ سهم از ۲۵۰ سهم از ششدانگ	پ
۳۶	۵/۰۵۸۷۱	نکا - روستای طوسکلا - بر جاده اصلی - قبل از پاسگاه قره طغان	۵۲/۱۲۹	ساختمان	مسکونی	۴۴۶/۱	۲۳۸/۸	۲،۸۰۰،۰۰۰،۰۰۰	متصرف دارد - عرصه پس از اصلاح(۹۵ م.م۲) - مقدار ۵ دانگ ۳۰ سیر از ششدانگ عرصه و اعیان(مابقی تا سطح ششدانگ اوقافی)	ب
۳۷	۵/۰۵۸۷۳	فریدونکنار - خیابان جهاد سازندگی - شهرک ایثارگران - خیابان کوثر ۱	۴۱۳۶/۴۱۱/۹۰۸۲	ساختمان	مسکونی	۲۶۶/۲۸	۱۳۶/۲۵	۱،۸۶۰،۰۰۰،۰۰۰	متصرف دارد	ب
۳۸	۵/۰۵۸۷۷	بابل - خیابان کشاورز - شهرک شمال - نبش شمالی بن بست کاج ۱ - مجتمع مسکونی یاسر ۴ - طبقه روی پیلوت ۸ واحدی	۲۸۲۰/۹۳	ساختمان	مسکونی	۳۸۸/۶۶	۱۱۰۵	۳،۴۰۹،۳۰۴،۷۹۲	متصرف دارد - مقدار ۸۴/۷۹۱ سهم مشاع از ۲۴۰ سهم از ششدانگ - ۵/۵ دانگ عرصه وقف است - عرصه دارای اصلاحی	ب
۳۹	۵/۰۶۳۱۹	آمل - جاده قدیم بابل - روستای فیروز کلا	۲۸/۳۵۴	ساختمان	مسکونی	۱۲۱۵/۵۵	۶۱۰	۱،۶۲۵،۰۰۰،۰۰۰	متصرف دارد - اعیان شامل ساختمان قطعه جنوبی قدیمی ساز، و ساختمان قطعه شمالی نوساز - سهم بانک ۷۵ سهم از ۲۴۰ سهم از ششدانگ - دارای اصلاحی	الف
۴۰	۵/۰۶۸۹۷	نکا - خیابان راه آهن - کوچه جنب گاز - انتهای دومین کوچه بن بست - سمت راست	۵۷/۶۴۹	ساختمان	مسکونی	۳۴۳	۲۳۵	۱،۰۶۷،۰۰۰،۰۰۰	متصرف دارد - سهم بانک ۱۰۶/۷ سهم از ۲۴۰ سهم - اعیان شامل همکف(۲۰۰ م.م۲) و زیرزمین (۳۵ م.م۳) انباری	الف
۴۱	۵/۰۶۹۰۴	ساری - خیابان امیر مازندرانی- خیابان شهید عبوری - خیابان علمیه - روبروی کوچه بلال	۳۴۴۸/۱۴۹۰	ساختمان	مسکونی	۱۳۰/۷	۱۹۷	۵۹۴،۳۷۰،۰۰۰	متصرف دارد - سهم بانک دو دانگ و ۱۵ سیر و یک گندم و سه ارزن مشاع از پنج دانگ و ۲۲ سیر مشاع عرصه بانضمام ۶دانگ اعیان، مابقی عرصه اوقافی است	الف
۴۲	۵/۰۶۹۰۵	آمل - خیابان امام رضا - کوچه بزرگ - روبروی شرکت نفت - پلاک ۱۵۶	۱/۱۰۷۱	ساختمان	مسکونی	۲۰۷	۱۰۰	۹۶۷،۶۰۴،۱۶۷	متصرف دارد - سهم بانک ۱۷۵ سیر از ۲۴۰ سیر	الف
۴۳	۵/۰۶۹۰۸	بهشهر - زیروان - خیابان ۱۷ شهریور - کوچه شهید حسین پور	۱۱/۷۹۵	ساختمان	مسکونی	۵۲۰	۳۶۰	۸۸۶،۶۵۰،۰۰۰	متصرف دارد - اعیان در سه طبقه که مساحت هر طبقه (۱۲۰ م.م) می باشد - طبقات دوم و سوم نیمه کاره - سهم بانک ۲/۳۱۲۵ دانگ مشاع از ششدانگ	الف
۴۴	۵/۰۶۹۰۹	ساری - روستای ماکران	۶/۳۵۹	ساختمان	مسکونی	۳۱۲	۷۵	۴۰۰،۰۰۰،۰۰۰	متصرف دارد	الف
۴۵	۵/۰۶۹۱۰	آمل - بلوار میرزا هاشم آملی - آیت ۱۹ - اولین فرعی سمت چپ	۳/۱۸۸	ساختمان	مسکونی	۲۳۷/۱	۲۳۳	۲،۰۰۰،۰۰۰،۰۰۰	تخلیه - اعیان شامل همکف(۸۸ م.م) و طبقه اول (۱۵۰ م.م)	الف
۴۶	۵/۰۶۹۱۴	قائمشهر - خیابان جویبار - ابتدای کوچه شفا - بن بست اول - مجتمع مسکونی	۲۱/۶۰۵	ساختمان	مسکونی	۲۷۰/۶۰	۷۰۴	۱،۵۴۰،۰۰۰،۰۰۰	متصرف دارد - سهم بانک ۷۶/۱۸ سهم مشاع از ۲۷۰/۶۰ سهم سه دانگ عرصه و ششدانگ اعیان - سه دانگ عرصه اوقافی است	الف
۴۷	۵/۰۵۸۷۶	آمل - بلوار امام رضا - خیابان شهید مطهری - کوچه تربیت ۲۴ - انتهای کوچه سمت چپ	۳۱/۴۱۰	محل کارگاه	کارگاهی تولیدی	۸۷۸	۹۰۵	۶،۵۳۴،۰۰۰،۰۰۰	تخلیه	ب
۴۸	۵/۰۶۹۱۵	میاندرود - روستای برگه	سند عادی	زمین	زمین	۶۰۰	۰	۱۸۰،۰۰۰،۰۰۰	تخلیه	الف
۴۹	۵/۰۶۸۹۸	ساری - خیابان کمربندی شرقی - مقابل هتل اسرم - کوچه ساری پیچ	۲/۶۶۹۴	ساختمان	تجاری مسکونی	۱۰۳/۳۵	۴۱۲	۲،۵۰۰،۰۰۰،۰۰۰	متصرف دارد - اعیان شامل همکف مغازه تجاری(۴۲ م.م) و نیم طبقه (۱۰ م.م) و طبقات اول الی سوم مسکونی هر کدام (۱۲۰ م.م)	الف
۵۰	۵/۰۶۸۹۶	قائمشهر - خیابان ساری - خیابان فرهنگ - کوچه سیدین - انتهای کوچه	۱۹/۱۵۱۴۹	ساختمان	تجاری خدماتی	۳۴۲/۸۰	۱۴۲۰	۵،۱۶۶،۶۶۶،۶۶۶	متصرف دارد - اعیان در چهار طبقه - سهم بانک یک دانگ مشاع از ششدانگ	الف
۵۱	۵/۰۴۶۴۸	میاندرود - جاده گهرباران - روستای اسلام آباد - مقابل پخش میهن - انتهای بلوار - پلاک ۳۱	۲۹/۵۸/۵۱۱	مغازه	تجاری	۱۴/۱۵	۱۴/۱۵	۱۱۵،۰۰۰،۰۰۰	متصرف دارد	ث
۵۲	۵/۰۶۹۰۶	ساری - خیابان انقلاب - روبروی مسجد جامع - جنب پاساژ سجاد	۱۴۰۵ اصلی	مغازه	تجاری	۱۶/۷۸	۳۳/۵۶	۲،۰۷۴،۵۰۰،۰۰۰	متصرف دارد - اعیان شامل همکف مغازه تجاری(۱۶/۷۸ م.م) و طبقه اول کارگاه (۱۶/۷۸ م.م) - سرقفلی طبقه اول متعلق بغیر می باشد - سهم بانک ۳۳سیر و ۲ مثقال و ۱۸نخود و ۲ ارزن از ششدانگ	الف
۵۳	۵/۰۶۹۰۷	بهشهر - خیابان امام - کوچه جنب داروخانه شبانه روزی - کوچه سعیدی - مجتمع سارگل - زیرزمین	۷۲۸/۹	واحد	تجاری	قدرالسهم	۱۲۷/۲۶	۳،۸۱۷،۰۰۰،۰۰۰	تخلیه دارای راه پله اختصاصی	الف
۵۴	۵/۰۶۹۰۰	ساری - فرح آباد - پشت زمینهای شرکت ماهان - تفکیکی مرحوم کنعانی - پلاک ۱۴	سند عادی	زمین	باغ	۱۵۱	۰	۴۵۳،۰۰۰،۰۰۰	تخلیه	الف
۵۵	۵/۰۴۶۴۹	میاندرود - جاده گهرباران - روستای اسلام آباد - مقابل پخش میهن - انتهای بلوار - پلاک ۳۱	۲۹/۵۸/۵۰۹	زمین	-	۲۳۹	۰	۴۰۵،۰۰۰،۰۰۰	متصرف دارد	ث

مرکزی

شماره تماس کارگزاری استان : ۰۹۱۹۷۲۴۰۴۷۳

ردیف	کدملک	آدرس ملک	پلاک ثبتی	نوع ملک	کاربری	عرصه	اعیان	قیمت پایه	توضیحات	شرایط
۱	۵/۰۳۷۴۴	تفرش - شهرک امام خمینی - بلوار جانبازان - خیابان استاد نصیر - انتهای کوچه - ط اول - واحد۳	۱۹۵۴/۷۴۲/۹۱۲	آپارتمان	مسکونی	قدرالسهم	۵۸/۳	۳۸۰،۰۰۰،۰۰۰	متصرف دارد - بانضمام انباری (۲/۸۵ م.م)	الف
۲	۵/۰۵۸۷۹	شازند- خیابان نوبنیاد - کوچه شهید نجفی - پلاک ۲۶ - طبقه اول	۴۸/۱۶۶۴	آپارتمان	مسکونی	قدرالسهم	۱۱۵/۱۲	۹۴۰،۰۰۰،۰۰۰	تخلیه	ب
۳	۵/۰۶۸۷۵	دلیجان - خیابان امام خمینی - کوچه شهود	۴۱۹۷/۲۲۸۱	ساختمان	مسکونی	۸۴/۸۴	۲۴۷/۱۹	۳،۲۲۰،۰۰۰،۰۰۰	متصرف دارد	الف
۴	۵/۰۶۹۴۰	دلیجان - شهرک قدس - بلوار شهیدان کاظم زاده - کوچه حقیقت - کدپستی ۳۷۹۱۱۴۶۸۳۱	۴۴۲۷/۳۲۰	ساختمان	مسکونی	۲۵۰	۳۲۷	۸۴۵،۴۸۹،۵۸۳	متصرف دارد - سهم بانک ۲۳ شعیر مشاع از ۹۶ شعیر از ششدانگ	الف
۵	۵/۰۶۹۴۱	اراک - میدان انقلاب - ده متری کوچه سعید - کدپستی ۳۸۱۵۶۶۳۴۹۵	۱/۱۱۶۰/۱۲۹۸	ساختمان	مسکونی	۲۰۰	۲۰۰	۱،۶۳۱،۲۵۰،۰۰۰	متصرف دارد - سهم بانک ۵۸ سهم مشاع از ۹۶ سهم از ششدانگ	الف
۶	۵/۰۵۸۸۰	ماموئیه - قطب صنعتی ماموئیه - خیابان صنعت - خیابان هفتم	۹/۳	محل کارخانه	صنعتی	۱۹۶۰	۱۹۷۰	۱۳،۳۵۰،۰۰۰،۰۰۰	متصرف دارد	ب
۷	۵/۰۶۳۸۷	اراک - سه راه خمین - قطب صنعتی ماموئیه - پشت اداره هواشناسی - شرکت گداختار	۲۳/۱۰و۱۷۴و۱۷۵	محل کارخانه	صنعتی	۳۰۱۸/۵۰	۳۱۷۲/۲۱	۲۵،۰۰۰،۰۰۰،۰۰۰	متصرف دارد	الف
۸	۵/۰۶۹۳۹	ماموئیه - خیابان امام	۵۱/۱۱۰	ساختمان	تجاری مسکونی	۶۶۸/۲۵	۵۷۲	۱،۵۲۹،۸۱۲،۵۰۰	متصرف دارد - سهم بانک۱۸/۴۵ شعیر مشاع از ۹۶ شعیر از ششدانگ - اعیان شامل دو باب مغازه تجاری(۹۲ م.م) و یک واحد مسکونی(۱۹۰ م.م) و انباری(۵۰ م.م) در طبقه اول و طبقه اول یک واحد مسکونی (۱۸۵ م.م)	الف

همـدان

شماره تماس کارگزاری استان : ۰۹۱۹۶۴۱۹۶۰۸

ردیف	کدملک	آدرس ملک	پلاک ثبتی	نوع ملک	کاربری	عرصه	اعیان	قیمت پایه	توضیحات	شرایط
۱	۵/۰۶۸۷۸	نهاوند - کوچه باغچه احمدی - کوچه شهید صمد مومنی - طبقه همکف جنوبی	۵۷/۱۷۸/۱۸۱	آپارتمان	مسکونی	قدرالسهم	۷۸/۹	۶۳۱،۲۰۰،۰۰۰	متصرف دارد	الف
۲	۵/۰۶۹۵۳	نهاوند - میدان بسیج - بلوار شاهد - جنب آموزشگاه گروسی - طبقه چهارم	۳/۴۷/۳۴۹۱ و ۳۴۹۲/۳۸۲۰و	آپارتمان	مسکونی	قدرالسهم	۱۴۵/۱۸	۱،۸۸۱،۳۴۰،۰۰۰	متصرف دارد - دارای پارکینگ	الف
۳	۵/۰۶۹۵۴	نهاوند - میدان بسیج - بلوار شاهد - جنب آموزشگاه گروسی - طبقه سوم	۳/۴۷/۳۴۹۱ و ۳۴۹۲/۳۸۲۱	آپارتمان	مسکونی	قدرالسهم	۱۴۵/۱۸	۱،۹۸۸،۹۶۶،۰۰۰	متصرف دارد - دارای پارکینگ	الف
۴	۵/۰۶۹۵۵	نهاوند - میدان بسیج - بلوار شاهد - جنب آموزشگاه گروسی - طبقه دوم	۳/۴۷/۳۴۹۱ و ۳۴۹۲/۳۸۲۲	آپارتمان	مسکونی	قدرالسهم	۱۴۵/۱۸	۲،۰۳۲،۵۲۰،۰۰۰	متصرف دارد - دارای پارکینگ و انباری	الف
۵	۵/۰۶۹۵۶	نهاوند - میدان بسیج - بلوار شاهد - جنب آموزشگاه گروسی - طبقه اول	۳/۴۷/۳۴۹۱ و ۳۴۹۲/۳۸۲۳	آپارتمان	مسکونی	قدرالسهم	۹۹/۳۶	۱،۳۴۱،۶۰۰،۰۰۰	متصرف دارد -دارای پارکینگ و انباری	الف
۶	۵/۰۶۳۵۹	صالح آباد - محله اوچ تپه - خیابان طالقانی - کوچه طبی صمد	۱۲۷/۳۲۹	ساختمان	مسکونی	۲۸۶/۰۷	۲۷۰	۱،۱۸۰،۰۰۰،۰۰۰	متصرف دارد	الف
۷	۵/۰۶۳۶۱	اسد آباد - خیابان جانبازان ۲۰ متری - استاد شهریار - پلاک ۲۹	۱۵۷۸/۱۰۸	ساختمان	مسکونی	۱۸۰	۲۴۰	۱،۳۴۰،۰۰۰،۰۰۰	متصرف دارد	الف
۸	۵/۰۶۸۷۹	اسد آباد - روستای مزر عبید - بر جاده اصلی رستوران راه کربلا	۴۸/۴۶۳	ساختمان	مسکونی	۶۰۰	۳۳۰	۷،۲۰۰،۰۰۰،۰۰۰	متصرف دارد - در حال حاضر طبقه همکف رستوران و طبقه فوقانی مسکونی می باشد	الف
۹	۵/۰۶۹۵۰	نهاوند -میدان عارف - ابتدای جاده دهنو - کوچه شهید سعیدی - پلاک ۲۰	۳۷۲۲/۱۹	ساختمان	مسکونی	۲۸۸	۲۱۰	۱،۹۵۰،۰۰۰،۰۰۰	متصرف دارد - اعیان شامل همکف (۱۵۸ م.م) و زیرزمین (۵۲ م.م)	الف
۱۰	۵/۰۶۹۵۱	نهاوند - جوادیه - بعد از فضای سبز - کوچه سجاد ۱ - پلاک ۵۹	۳۷۳۲/۳	ساختمان	مسکونی	۲۲۶/۴	۲۹۰	۱،۳۴۰،۰۰۰،۰۰۰	متصرف دارد	الف
۱۱	۵/۰۶۳۶۰	ملایر - کیلومتر ۲۰ جاده اراک - ابتدای جاده روستای کاوند	۴۰/۳۸۸	محل گاوداری	گاوداری	۶۹۷/۵	۲۸۲	۴۸۰،۰۰۰،۰۰۰	تخلیه - اعیان بصورت نیمه کاره	الف
۱۲	۵/۰۶۹۵۲	نهاوند - میدان بسیج - بلوار شاهد - جنب آموزشگاه گروسی	۳/۴۷/۳۴۹۱ و۳۴۹۲	واحد	تجاری	قدرالسهم	۳۷/۵۱	۲،۱۷۵،۵۸۰،۰۰۰	متصرف دارد	الف

آگهی دعوت مجدد مجمع عمومی عادی شرکت توسعه تجارت بهمن سرو (سهامی خاص)
شماره ثبت ۸۹۹۴ و شناسه ملی ۱۰۳۲۰۳۰۶۶۲۰

سهامداران محترم شرکت توسعه تجارت بهمن سرو (سهامی خاص) با توجه به عدم حضور صد در صدی نمایندگان سهامداران بدلیل عدم معرفی احدی از نمایندگان سهامداران جهت حضور در جلسه مجمع عمومی عادی صاحبان سهام شرکت در تاریخ ۱۳۹۵/۱۰/۱۱ خواهشمند است نسبت به معرفی نماینده جهت حضور در جلسه مجدد مجمع عمومی عادی شرکت برای سال مالی منتهی به ۱۳۹۴/۱۰/۳۰ اقدام لازم مبذول گردد. **زمان جلسه:** روز شنبه ۱۳۹۵/۱۱/۲۳ ساعت ۱۵ **مکان جلسه:** دفتر مرکزی شرکت واقع در تهران -میرداماد- خیابان البرز- خیابان تابان شرقی- نبش کوچه ملکی سودمند- پلاک ۲- واحد ۱۱ **دستور جلسه:** ۱- استماع گزارش هیئت مدیره، گزارش بازرس و حسابرس قانونی جهت سال مالی منتهی به ۱۳۹۴/۱۰/۳۰ ۲- بررسی و تصویب صورتهای مالی،ترازنامه ،صورت سود و زیان انباشته و صورت جریان وجوه نقد برای سال مالی فوق ۳- انتخاب اعضای هیئت مدیره ۴- انتخاب بازرس قانونی ۵- انتخاب روزنامه کثیرالانتشار ۶- سایر موارد که در صلاحیت مجمع عمومی عادی باشد.

هیئت مدیره شرکت توسعه تجارت بهمن سرو

دعوت به جلسه مجمع عمومی فوق العاده شرکت خوراک گیل (سهامی خاص)

بدینوسیله اعضای هیئت مدیره از کلیه سهامداران شرکت خوراک گیل (سهامی خاص) ثبت شده به شماره ۱۹۱۲۶ و شناسه ملی ۱۰۱۰۰۷۶۸۲۲۹ در اداره ثبت شرکت‌های شهرستان رشت دعوت به عمل می‌آورند که در جلسه مجمع عمومی فوق‌العاده روز ۹۵/۱۱/۲۰ ساعت ۹:۳۰ صبح جهت انحلال شرکت و انتخاب اعضای هیئت‌تصفیه به آدرس گیلان، شهر رشت بلوار امام‌خمینی(ره) بعد از بانک ملی شعبه گیل ساختمان‌تقوی‌پور طبقه اول، کدپستی ۴۱۹۸۶۴۴۷۳۱ حضور بهم رسانند.

هیئت مدیره

آگهی تغییرات
شرکت مهندسی شایان پلیمر فجر سهامی خاص
به شماره ثبت ۱۰۷۳۰۳ و شناسه ملی ۱۰۱۰۱۵۱۱۶۴۰

به استناد صورتجلسه هیئت مدیره مورخ ۱۳۹۵/۰۶/۰۲ تصمیمات‌ذیل اتخاذ شد : نغمه محمدزاده مهین به شماره ملی ۰۰۴۷۸۲۲۳۵۱ بعنوان رییس هیأت مدیره-آیدا ولادوست تبریزی به شماره ملی ۰۰۱۶۸۵۷۶۴۱ به عنوان نایب رییس هیأت مدیره و وحید ولادوست تبریزی به شماره ملی ۰۰۵۱۱۳۸۴۸۴ به عنوان مدیرعامل و عضو هیئت مدیره انتخاب گردیدند. کلیه اسناد و اوراق بهادار و تعهد آور با امضای منفرد مدیر عامل یا رییس هیأت مدیره همراه با مهر شرکت و اوراق عادی و اداری با امضای هر یک از اعضای هیأت مدیره همراه با مهر شرکت دارای اعتبار است.

سازمان ثبت اسنادواملاک کشور اداره ثبت شرکت ها و موسسات غیر تجاری تهران (۱۹۳۱۳)

آگهی تغییرات
شرکت خدمات مشاوره پارس ارتباطات سهامی خاص
به شماره ثبت ۲۶۳۹۷۵ و شناسه ملی ۱۰۱۰۳۸۱۳۴۲۹

به استناد صورتجلسه مجمع عمومی عادی سالیانه مورخ ۱۳۹۵/۰۴/۲۰ تصمیمات ذیل اتخاذ شد: ترازنامه و حساب سود و زیان سال مالی ۱۳۹۴ بتصویب رسید. سعید فاتح به شماره ملی ۰۰۴۰۴۴۵۷۵۵، عبداله فاتح به شماره ملی ۰۴۵۲۸۳۰۱۷۶ و رضا فاتح به شماره ملی ۰۴۵۲۸۵۰۲۴۱، به عنوان اعضای هیأت مدیره برای مدت ۲ سال انتخاب گردیدند. علی‌اصغرخجسته به شماره ملی ۰۹۳۸۳۰۹۸۸۹ به عنوان بازرس اصلی و رحیمه اکبری بشماره ملی ۰۳۲۰۵۰۸۲۹۳ به عنوان بازرس علی‌البدل برای مدت یک سال انتخاب گردیدند. روزنامه اطلاعات برای درج آگهی‌های شرکت به عنوان روزنامه کثیرالانتشار انتخاب گردید.

سازمان ثبت اسنادواملاک کشور اداره ثبت شرکت ها و موسسات غیر تجاری تهران (۱۹۳۵۳)

آگهی تغییرات
شرکت خدمات مشاوره پارس ارتباطات سهامی خاص
به شماره ثبت ۲۶۳۹۷۵ و شناسه ملی ۱۰۱۰۳۸۱۳۴۲۹

به استناد صورتجلسه هیئت مدیره مورخ ۱۳۹۵/۰۴/۲۰ تصمیمات‌ذیل اتخاذ شد : سعید فاتح بشماره ملی ۰۰۴۰۴۴۵۷۵۵ به سمت رئیس هیأت‌مدیره عبداله فاتح بشماره ملی ۰۴۵۲۸۳۰۱۷۶ به سمت نایب رئیس هیأت‌مدیره رضا فاتح بشماره‌ملی ۰۴۵۲۸۵۰۲۴۱ به سمت عضو هیأت‌مدیره علی‌جهانگیری بشماره‌ملی ۱۸۸۰۸۶۹۲۱۷ به سمت مدیرعامل (خارج از اعضاء هیأت مدیره) کلیه اوراق و اسناد تعهدآور و قراردادها با امضای هر یک از اعضای هیأت مدیره همراه با مهر شرکت معتبر می‌باشد. مکاتبات عادی با امضای هر یک از اعضای هیأت‌مدیره و یا مدیرعامل همراه با مهر شرکت معتبر است.

سازمان ثبت اسنادواملاک کشور اداره ثبت شرکت ها و موسسات غیر تجاری تهران (۱۹۳۵۴)

آگهی دعوت به مجمع عمومی عادی
برای دوره مالی ۹ ماهه منتهی به ۱۳۹۵/۹/۳۰
شرکت سرمایه گذاری و خدمات مدیریت صندوق بازنشستگی کشوری
به شماره ثبت ۳۲۱۱۶۸ و شناسه ملی ۱۰۱۰۳۵۸۴۰۰۴

بدینوسیله از کلیه سهامداران و نمایندگان قانونی آنان دعوت می‌شود که در جلسه مجمع عمومی عادی برای دوره مالی ۹ماهه منتهی به ۹۵/۹/۳۰ که در ساعت ۱۱ روزچهارشنبه مورخ ۱۳۹۵/۱۱/۲۰ در محل سالن اجتماعات شرکت گروه مدیریت ارزش سرمایه صندوق بازنشستگی کشوری به آدرس: خیابان استاد مطهری، نبش‌قائم‌مقام‌فراهانی پلاک ۲۵۱ تشکیل می گردد حضور بهم رسانند.

دستور جلسه:
۱ـ استماع گزارش فعالیت هیأت مدیره در خصوص عملکرد دوره مالی ۹ ماهه منتهی به ۱۳۹۵/۹/۳۰
۲ـ استماع گزارش حسابرس مستقل و بازرس قانونی در ارتباط با عملکرد دوره مالی ۹ ماهه منتهی به ۱۳۹۵/۹/۳۰
۳ـ بررسی و اتخاذ تصمیم در مورد صورتهای مالی مشتمل بر ترازنامه و صورت حساب سود و زیان و صورت جریان وجوه نقد شرکت برای دوره مالی ۹ ماهه منتهی به ۱۳۹۵/۹/۳۰
۴ـ اتخاذ تصمیم در خصوص تقسیم سود
۵ـ انتخاب حسابرس و بازرس قانونی شرکت برای سال مالی منتهی به ۱۳۹۶/۹/۳۰
۶ـ تعیین روزنامه کثیرالانتشار جهت درج آگهی‌های شرکت
۷ـ تعیین حق حضور اعضای غیرموظف هیأت مدیره.
۸ـ سایر مواردی که تصمیم‌گیری در مورد آن‌ها در صلاحیت مجمع عمومی عادی می‌باشد.

هیأت مدیره
شرکت سرمایه گذاری و خدمات مدیریت صندوق بازنشستگی کشوری

آگهی تغییرات شرکت بابک مس ایرانیان شرکت سهامی خاص
به شماره ثبت ۳۷۹۶۷۹ و شناسه ملی ۱۰۳۲۰۲۹۲۸۰۶

به استناد صورتجلسه مجمع عمومی عادی بطور فوق العاده مورخ ۱۳۹۵/۰۴/۰۹ تصمیمات ذیل اتخاذ شد : - شرکت مادر تخصصی توسعه معادن و صنایع معدنی خاورمیانه به شماره ملی ۱۰۱۰۳۵۰۰۲۴۷ - شرکت فولاد زرند ایرانیان به شماره ملی ۱۰۱۰۳۷۵۴۴۳۶ - شرکت فولاد سیرجان ایرانیان به شماره ملی ۱۰۱۰۴۰۸۸۲۲۵ - شرکت بازرگانی آفتاب درخشان خاورمیانه به شماره ملی ۱۰۱۰۳۷۷۸۶۱۴ - شرکت مهندسی معیار صنعت خاورمیانه به شماره ملی ۱۰۳۲۰۱۴۷۵۴۸

سازمان ثبت اسنادواملاک کشور
اداره ثبت شرکت ها و موسسات غیر تجاری تهران (۱۲۰۹۹)

آگهی تغییرات شرکت ندای محیا سهامی خاص
به شماره ثبت ۹۴۲۳۶ و شناسه ملی ۱۰۱۰۱۳۸۳۲۱۹

به استناد صورتجلسه مجمع عمومی عادی سالیانه مورخ ۱۳۹۵/۰۳/۰۲ تصمیمات ذیل اتخاذشد: ترازنامه و حساب سود و زیان سال مالی ۹۴ به تصویب رسید. موسسه حسابرسی هوشیار ممیز به شناسه ملی: ۱۰۱۰۰۴۳۹۶۴۵ به سمت بازرس اصلی و آقای تقی نورمحمدی به شماره‌ملی: ۵۸۹۹۳۱۰۶۳۴ به سمت بازرس علی البدل برای مدت یک سال مالی انتخاب گردیدند. روزنامه‌کثیرالانتشار اطلاعات جهت نشر آگهی‌های شرکت تعیین گردید.

سازمان ثبت اسنادواملاک کشور اداره ثبت شرکت ها و موسسات غیر تجاری تهران (۱۹۳۵۱)

آگهی تغییرات
شرکت توسعه وعمران اراضی کشاورزی سهامی خاص
به شماره ثبت ۷۵۶۶۱ و شناسه ملی ۱۰۱۰۱۲۰۵۴۵۰

به استناد صورتجلسه مجمع عمومی عادی بطور فوق العاده مورخ ۱۳۹۴/۰۵/۱۳ و تنفس مربوطه تصمیمات ذیل اتخاذ شد : ترازنامه و حساب سود و زیان منتهی به سال مالی ۹۳ به تصویب رسید. روزنامه کثیرالانتشار اطلاعات جهت درج آگهی های شرکت انتخاب گردید. سازمان حسابرسی به شناسه ملی ۱۰۱۰۱۱۳۶۳۳۲ به عنوان بازرس قانونی برای مدت یک سال مالی انتخاب گردید.

سازمان ثبت اسنادواملاک کشور اداره ثبت شرکت ها و موسسات غیر تجاری تهران (۱۹۳۵۵)

آگهی تغییرات شرکت طلوع یکتا سامانه سهامی خاص
به شماره ثبت ۴۴۰۰۲۵ و شناسه ملی ۱۰۳۲۰۸۷۷۴۳۴

به استناد صورتجلسه مجمع عمومی عادی سالیانه مورخ ۱۳۹۵/۰۳/۲۴ تصمیمات ذیل اتخاذ شد : -ترازنامه و حساب سود و زیان سال‌مالی منتهی به ۱۳۹۴/۱۲/۲۹ مورد تصویب قرارگرفت. - موسسه‌حسابرسی ارقام پژوهان دقیق (حسابداران‌رسمی) به شناسه ملی ۱۰۱۰۳۲۹۲۷۲۸ به‌عنوان بازرس اصلی و آقای امجد اشجع اردلان به شماره ملی ۳۷۳۰۱۹۴۸۹۵ به عنوان بازرس علی البدل برای مدت یک سال مالی انتخاب گردیدند . - روزنامه کثیرالانتشار اطلاعات جهت درج آگهی های شرکت تعیین شد.

سازمان ثبت اسنادواملاک کشور اداره ثبت شرکت ها و موسسات غیر تجاری تهران (۱۹۳۵۲)

آگهی فراخوان مناقصه عمومی دو مرحله‌ای
اجرای سنگ‌برداری از عملیات خاکی در پروژه احداث محور کرمان ـ بافت

مناقصه‌گزار: شرکت آبادگران رفاه‌بخش
موضوع مناقصه: شرکت آبادگران رفاه بخش در نظر دارد اجرای بخشی از عملیات سنگ‌برداری و خاکی (شامل خاکبرداری، بارگیری، حمل، بارانداز و پخش) در پروژه احداث محور کرمان ـ بافت به مقدار تقریبی ۳۵۰،۰۰۰ مترمکعب را به پیمانکار واجد شرایط واگذار نماید، بدینوسیله از کلیه شرکتهای حقوقی و اشخاص حقیقی صلاحیت‌دار که دارای سابقه تجربه کافی، توان مالی و ماشین‌آلات لازم هستند، دعوت می‌گردد در فراخوان انتخاب پیمانکار جزء عملیات فوق، شرک

حجت الاسلام والمسلمین ناطق نوری:

وحدت کلمه و حسن خلق، باید جایگزین بگومگوهای سیاسی شود

قزوین ـ خبرنگار اطلاعات: رئیس دفتر بازرسی مقام معظم رهبری گفت: به جای بگو مگوها و دعواهای سیاسی باید با حفظ وحدت و سعه صدر مشکلات مردم را حل کنیم.

حجت الاسلام والمسلمین ناطق نوری در سفر یک روزه خود به استان قزوین ضمن دیداربا نماینده ولی فقیه و امام جمعه قزوین در جلسه شورای اداری استان حضور یافت ودر سخنانی رمز پیروزی انقلاب اسلامی را وحدت کلمه دانست.

وی افزود: اگر پیرو واقعی امام هستیم باید در مسیر وحدت و همدلی حرکت کنیم.

وی اظهار کرد: در آستانه دهه مبارک فجر و جشن پیروزی انقلاب باید با دستاوردهای انقلاب بیشتر آشنا شویم و رفتارهای الهی امام راحل را مد نظر قرار دهیم تا در تداوم مسیر انقلاب دچار مشکل نشویم.

وی با اشاره به خاطراتی از دوران انقلاب اسلامی و بازگشت امام خمینی (ره) به کشور گفت: امام خمینی (ره) همواره به وحدت و انسجام باورعمیق داشت و همه را به آن دعوت می کرد وامروز ما بیش از هر چیزی به نیازمند حفظ وحدت هستیم.

نماینده ولی فقیه و امام جمعه قزوین هم در این جلسه ایجاد حفظ انقلاب اسلامی را بر ۳ پایه اساسی ایمان، وحدت مردم و رهبری امام راحل دانست و گفت: در کنار این عناصر عنصر امداد های الهی نیز موجب تقویت و پایداری انقلاب اسلامی شد.

حجت الاسلام والمسلمین عبدالکریم عابدینی افزود: ۲ رسالت برپایی تمامیت دین در همه حوزه های آموزشی، حوزوی و دینی و اجرای عدالت پس از پیروزی انقلاب اسلامی پیش روی مردم و مسئولان قرار گرفت.

وی با تاکید بر بسترسازی اجرای عدالت در جامعه گفت: امروز نفوذ ظالمانه و منفعت طلبانه شبکه‌های اقتصادی در فضای غبار آلود سیاسی عامل انتشار بیماری اقتصادی در استان شده است.

به گفته امام جمعه قزوین گفت: شبکه‌های اقتصادی در فضای سیاسی استان خود را پنهان می کنند و این در حالی است که غارت منابع مردم، اقتصاد و بیت المال علنی اتفاق می افتد.

وی یادآورشد: این در حالی است که سفره مردم خالی می ماند، چرخه اقتصاد نمی چرخد و واحدهای تولیدی فعال نمی شوند و شیرینی عدالت را مردم نمی چشند.

او از رئیس دفتر بازرسی مقام معظم رهبری خواست این مطالب دردمندانه جامعه استان قزوین به رهبر معظم انقلاب ارائه شود.

استاندار قزوین هم با اشاره به موقعیت استراتژیک استان قزوین در حوزه‌های اقتصادی، سیاسی و اجتماعی گفت: استان قزوین از وحدت و همدلی خوبی برخوردار است و همه در خدمت انقلاب و مقام معظم رهبری هستند.

دکتر فریدون همتی از دستگاه اطلاعاتی و قضایی استان خواست هر شبکه اقتصادی که در استان قزوین فعالیت می کند را شناسایی و برای بررسی و رسیدگی در اسرع وقت به استانداری قزوین معرفی کند.

وی تاکید کرد: بنای دولت بر این است که در مقابل شبکه‌های اقتصادی برابر قانون برخورد و حقوق مردم حفظ شود.

ساخت ۶۰ مدرسه در استان گلستان

گرگان ـ خبرنگار اطلاعات: پارسال ۶۰ مدرسه در استان گلستان افتتاح شد که بیشتر آنها در مناطق محروم بوده است.

مدیرکل آموزش و پرورش استان گلستان با اعلام این‌مطلب افزود: با توجه به سیاست مدرسه‌محوری و سیاست مشارکت از سال ۹۵ رویکرد ما این‌گونه بوده است که نقش خانواده، دانش‌آموز و معلم را که از عوامل موثر در تعلیم و تربیت هستند و همچنین نقش جامعه و مدیران سازمان‌های رسمی و غیردولتی را تقویت کنیم.

محمدرضا وطنی افزود: ۱۶درصد از مجموع مدارس استان گلستان از پیش‌دبستانی تا دیپلم توسط مدارس غیردولتی اداره می‌شود که ۱۴درصد آن سطح ابتدایی متوسطه و ۲درصد هم پیش‌دبستانی هستند.

وی حضور خیرین مدرسه‌ساز را فرصت خوبی برای آموزش و پرورش برشمرد و گفت: یک سوم مدارس استان به صورت مشارکتی ساخته شده و حضور خیرین که تلاش می‌کنند منابع مورد نیاز تعلیم و تربیت در مدارس را هم فراهم کنند، بسیار موثر و تاثیرگذار است.

نوبخت: دولت بخشودگی جریمه بدهی های بالای ۱۰۰ میلیون تومانی کشاورزان را بررسی می کند

بندرعباس ـ خبرنگار اطلاعات: معاون ربرنامه‌ریزی رئیس جمهوری گفت: مجموعه بدهی بخش کشاورزی به بانک‌ها باید تفکیک شود تا برای بدهی‌های مربوط به وام‌های بیش از ۱۰۰ میلیون تومان نیز تصمیم گیری کنیم.

محمدباقر نوبخت در سیزدهمین نشست شورای برنامه‌ریزی و توسعه استان هرمزگان با اشاره به مصوبه دولت برای رفع مشکل بدهی بانکی کشاورزان اظهارکرد: براساس مصوبه هیات دولت برای تسهیلاتی که اصل آن کمتر از ۱۰۰ میلیون تومان باشد، کشاورزان هر مبلغ سود و جریمه به بانک بدهکار باشند، دولت آن را پرداخت می‌کند.

معاون برنامه‌ریزی ر ئیس جمهوری با بیان این‌که ردیف ویژه‌ای برای توسعه استان هرمزگان در نظر گرفته‌ایم، افزود: برنامه دولت برای هرمزگان توسعه جزایر این استان است چون هر کدام از این جزایر ظرفیت‌های بزرگی دارند و باید در راستای شاهد شکوفایی این جزایر تلاش کنیم.

نوبخت اعلام کرد: در برنامه ششم توسعه نیز دولت ۴ محور را اولویت قرار داده که در محور مکانی، منطقه مکران در اولویت این برنامه قرار دارد.

وی با بیان این‌که در بودجه ۹۶ مبلغ ۱۰ هزار میلیارد تومان اعتبار برای اولویت‌های آب و فاضلاب و محیط زیست و شبکه ریلی قرار داده‌ایم، افزود: ۲۵۰۰ میلیارد تومان از این اعتبار برای بخش آب و از جمله مجتمع‌های آب روستایی اختصاص می یابد که هرمزگان نیز می تواند از این اعتبارات بهره مند شود.

رئیس سازمان برنامه و بودجه کشور با بیان این‌که دولت یازدهم مصمم است تا پایان این دوره از دولت تمام طرح‌های مسکن مهر را تکمیل کند، افزود: امسال ۱۰۰۰ میلیارد تومان اعتبار برای رفع مشکلات این بخش از جمله برای تامین آب و برق پرداخت شده است.

وی اعلام کرد: استان‌های هرمزگان و سیستان و بلوچستان در اولویت نوسازی مدارس قرار دارند و باید پیگیری شود تا سهم هرمزگان از این اعتبار متناسب با کمبودها اختصاص یابد.

استاندار هرمزگان نیز درحاشیه نشست شورای اداری گفت: هرمزگان به عنوان استان پایلوت برای همکاری با کشور عمان انتخاب شد تا روابط دو کشور از طریق این استان توسعه یابد.

جاسم جادری اظهارداشت: برای بخش آب و همچنین رفع خسارت‌های وارد شده به بخش برق در سیل اخیر، اعتبارات لازم از سوی رئیس سازمان برنامه و بودجه کشور اختصاص یافت.

استاندار هرمزگان همچنین از اختصاص یک ردیف مستقل بودجه‌ای برای جزیره ابوموسی در بودجه سال آینده خبرداد و افزود: در راستای راهبری بهتر امور در شهرستان ابوموسی این ردیف مستقل برای نخستین بار در بخش‌های جاری و عمرانی اختصاص یافته است.

محمدباقر نوبخت در بازدید از جزیره هرمز، توسعه جزایر را از اولویت‌های دولت در راستای سیاست‌های اقتصاد مقاومتی و توسعه دریا محور دانست وگفت: در این راستا با همکاری استانداری هرمزگان برای توسعه جزایر این استان برنامه ریزی داشته‌ایم.

وی ادامه داد: حدود یک ماه پیش از جزایر ابوموسی، تنب بزرگ و کوچک بازدید داشتیم و امروز نیز از جزایر لارک و هرمز در آب های خلیج فارس بازدید کردیم.

در این بازدید معاون رئیس جمهوری و استاندار هرمزگان ضمن حضور در جمع مردم جزیره هرمز از نزدیک مسائل و مشکلات آنان را مورد بررسی قرار دادند.

ایجاد ۴۱۰ فرصت شغلی با افتتاح پروژه بانکرینگ قشم

علی ربیعی وزیر تعاون،کار و رفاه اجتماعی با حضور در جمع کارگران و تکنسین‌های پروژه سوخت‌رسانی بانکرینگ قشم (روستای سلخ) با اشاره به افتتاح پروژه بانکرینگ قشم گفت: با بهره برداری از این پروژه ۱۱۰ شغل به صورت مستقیم و ۳۰۰ شغل نیز به صورت غیر مستقیم ایجاد شده است.

ربیعی با اشاره به اهمیت اشتغال مردم بومی جزیره قشم برای وزارت کار در اجرای این پروژه مهم افزود: صندوق‌ها نسبت به بخش دولتی حفظ اشتغال بیشتری داشته‌اند. وزیر تعاون، کار و رفاه اجتماعی افزود: در پساتحریم نیاز به بین‌المللی‌کردن صندوق‌هاست و امروز افتتاح این پروژه با توجه به فعالیت گسترده‌ای که در زمینه سوخت‌رسانی به کشتی‌های عبوری را دارد نشان از این امر است.

وی اظهارکرد: صندوق‌ها در زمینه تولید اشتغال نیز نسبت به نقش دولتی، حفظ اشتغال بیشتری دارند.

راهیابی نمایش «آرامش از نوع دیگر» از هرمزگان به جشنواره گستنبرگ

بندرعباس ـ خبرنگار اطلاعات: نمایش آرامش از نوع دیگر به نویسندگی «تام استاپارد» کاری از دانشگاه آزاد اسلامی بندرعباس به دومین جشنواره بین‌المللی تئاتر دانشجویی گستنبرگ در کشور بوسنی و هرزگوین راه یافت.

به گزارش روابط عمومی اداره کل فرهنگ و ارشاد اسلامی هرمزگان، این نمایش حاصل کلاس بازیگری مجید سرنی‌زاده از مدرسان و پژوهشگران فعال حوزه نمایش در هرمزگان است که موفق شد از میان ۱۸۷ نمایش رقیب در بین منتخبان قرار گیرد.

این جشنواره مرداد سال آینده(۹۶) به صورت رقابتی و به میزبانی دانشگاه بانجالوکا کشور بوسنی و هرزگوین برگزار می‌شود.

مجید سرنی‌زاده متولد سال ۱۳۶۲ دارای مدرک کارشناسی ریاضیات از دانشگاه هرمزگان و کارشناسی ارشد فلسفه علم از دانشگاه اصفهان و اکنون دانشجوی دکترای مدیریت تکنولوژی دانشگاه آزاد تهران مرکز است که فعالیت در تئاتر را از سال ۱۳۸۷ آغاز کرد.

سرنی‌زاده تا سال ۱۳۸۰ به عنوان بازیگر در نمایش‌های معراج، روایت مرد طبال، نذر و چند اثر دیگر به روی صحنه رفت و در سال ۱۳۸۲ عضو مجمع تئاتر دانشجویان سراسر کشور شد و در سال ۱۳۸۳ نیز به عنوان دبیرکانون تئاتر دانشگاه هرمزگان به فعالیتش ادامه داد و در این سال او به همراه اعضای گروه کارگاه، نخستین شماره نشریه تخصصی کارگاره را منتشر کرد.

در سال ۱۳۸۴ این هنرمند برای نخستین بار به عنوان دبیر جشنواره منطقه جنوب تئاتر دانشگاهی ایران انتصاب و در همین سال نیز از سوی هنرمندان تئاتر به عنوان رئیس انجمن نمایش بندرعباس انتخاب شد. او در سال ۱۳۸۵ پس از کارگردانی نمایش زینب نوشته مهدی عطایی و اجرای عموم به مدت ۸ شب، برای گذراندن یک دوره دو هفته‌ای آموزش در کارگاهی زیرنظر فابریس نیکوت شرکت کرد و در همین سال در جشنواره تئاتر دانشجویی در نمایش ادیپ کار مشترکی از ایران و فرانسه در نقش کدخدا ایفای نقش کرد.

سرنی‌زاده از سال ۸۷ تا ۸۹ عضو هیأت امنای کانون فرهنگی هنری هجرت بندرعباس و از سال ۹۲ در دانشگاه هرمزگان به عنوان مدرس فلسفه در گروه فلسفه و حکمت اسلامی دانشکده علوم انسانی و همچنین مدرس دروس کارگاهی رشته کارگردانی حرفه‌ای بازیگری در مرکز علمی کاربردی فرهنگ و هنربندرعباس فعالیت می‌کند.

برگزاری دومین جشنواره ملی شتر در سیریک

دومین جشنواره شتر با حضور ۲۲ استان از سراسر کشور به مدت یک روز در شهرستان سیریک برگزار شد.

بررسی شترداری سنتی، توسعه شترداری نیمه صنعتی، تغذیه، اصلاح نژاد، شناسایی نژادهای گوشتی، شیری و هیبریدی از مهمترین محورهای دومین جشنواره ملی شتر بود.

فرماندار سیریک در این جشنواره گفت: بیش از ۷۰ درصد مردم این منطقه به کار پرورش شتر مشغول هستند به طوری که هر خانواده یک یا ۲ شتر نگهداری می‌کنند. ایزدی پور در دومین جشنواره ملی شتر در سیریک اضافه کرد: اصلاح نژاد، آموزش شیوه‌های جدید پرورش شتر و بازاریابی محصولات شتر از مهمترین نیازهای شترداران این منطقه است.

وی گفت: باید در زمینه اهداف سیاست اقتصاد مقاومتی از ظرفیت شتر برای رونق اقتصادی و ایجاد اشتغال پایدار بیشترین بهره را در منطقه برد.

او با اشاره به این که یکی از مشکلات شترداران، موضوع تصادف آنها در جاده‌های بین شهری است اظهار داشت: مسئولان جهاد کشاورزی باید با برنامه‌ریزی مناسب، تدوین قوانین و آموزش شترداران، همراه با سایر دستگاه‌های مرتبط در امر کاهش تصادفات باشتر و تلفات انسانی کمک کنند.

یکی از مهمترین برنامه‌های دومین جشنواره ملی شتر اهدای ۵۰۰ عدد کاور شبرنگ به شترداران از سوی سازمان جهادکشاورزی استان بود که شرکت کنندگان خواستار تداوم این گونه برنامه‌ها شدند.

غلامرضا نظرنژاد دبیر اجرایی دومین جشنواره ملی شتر نیز در پایان این جشنواره گفت: این جشنواره در دو بخش صبح و بعدازظهر برگزار شد که در بخش اول مسابقات شتر دوانی در دو رده سنی نوجوانان و بزرگسالان و انتخاب نژاد برتر شتر برگزار شد.

وی اظهار داشت: در رده سنی نوجوانان و بزرگسالان در هر گروه ۳ نفر به عنوان نفرات برتر انتخاب شدند. او افزود: در بخش دوم این جشنواره که در سالن غدیر شهرستان سیریک برگزار شد علاوه بر سخنرانی مسئولان از نفرات برتر مسابقات شتردوانی و داوران تقدیر به عمل آمد و در پایان این آیین از کتاب «شتر، کشتی بیابان» رونمایی شد.

صادرات ۲۷۲ کیلوگرم خاویار به کشورهای اروپایی

ساری ـ خبرنگار اطلاعات: ۲۷۲ کیلوگرم خاویار پرورشی به ارزش ۲۳۶ هزار دلار به کشورهای اروپایی صادر شد که مازندران رتبه نخست را در کشور به خود اختصاص داده است.

مدیرکل شیلات مازندران با اعلام این خبر افزود: از ابتدای امسال تاکنون ۷۸ هزار و ۴۹۸ تن ماهی پرورشی در استان تولید شد که رتبه نخست آبزی‌پروری و تولید ماهیان گرم‌آبی را در کشور داراست.

حسینعلی رستمی با بیان این که ۱۰ ماهه امسال ۱۱ هزار و ۵۳ تن ماهی از دریای خزر در مازندران صید شد، افزود: ارزش اقتصادی ماهیان دریایی و پرورشی در مازندران ۸۲۳ میلیارد تومان بوده است.

وی با اعلام این که ۸۱۱ تن انواع آبزیان دریایی و پرورشی با ارزش اقتصادی ۲۰ میلیون دلار از مازندران به خارج کشور صادر شد، اضافه کرد: هدف از اجرای سیستم مکانیزاسیون در مزارع خاویار پرورشی استفاده بهینه از آب و خاک، افزایش تولید در واحد سطح، ارتقای بهره‌وری، کاهش هزینه تولیدی و اقتصادی‌تر کردن تولید است.

رستمی حفظ تنوع گونه‌ای ماهیان دریای خزر، کمک به مهاجرت و تکثیر طبیعی ماهیان در رودخانه‌ها و کمک به تنوع ژنتیکی ماهیان از اهداف شیل گذاری در زیستگاه طبیعی ماهیان دریایی اعلام کرد و افزود: تاکنون عملیات شیل گذاری در ۸ رودخانه استان اجرایی شد که پیش‌بینی می‌شود ۱۱ میلیون قطعه لارو در این رودخانه‌ها رهاسازی شود.

وی اظهار داشت: از ابتدای امسال تاکنون ۳۵ میلیون قوطی کنسرو ماهی، ۵۰۰ تن فیله و بسته‌بندی و عمل‌آوری و ۲۵۰۰ تن پودر ماهی در مازندران تولید شد.

مدیرکل شیلات با اشاره به این که از آغاز صید تاکنون ۸۹ هزار و ۵۵۱ تن آبزی دریایی و پرورشی در استان تولید شد، افزود: مازندران رتبه نخست تولید ماهیان پرورشی،صادرات ماهیان خاویاری پرورشی، ماهیان گرم آبی و کیلکا را در کشور به خود اختصاص داده است.

اجرای روش های نوین آبیاری در ۱۷۲۴ هکتار اراضی استان البرز

کرج ـ خبر نگار اطلاعات: "از ابتدای سال جاری تا پایان دی در ۱۷۲۴ هکتار از اراضی زیر کشت استان البرز سیستم های آبیاری نوین به اجرا درآمده است.

مدیر آب و خاک و امور فنی و مهندسی جهاد کشاورزی استان البرز با اعلام این مطلب افزود: با در نظر گرفتن کمبود منابع آبی در سال های اخیر، استفاده از روش های نوین آبیاری امری اجتناب ناپذیر به نظر می رسد.

مهندس رضایی گفت: استان البرز با توجه به شرایط مناسب کشاورزی، پتانسیل بالایی را در این حیطه داراست و در این زمینه مدیریت آب و خاک و امور فنی و مهندسی استان البرز با توجه به سیاست های کلی دولت که افزایش بهره وری در بخش کشاورزی و صرفه جویی در مصارف منابع آبی است، تسهیلات بلاعوض را در اختیار کشاورزان قرار می دهد.

اواضافه کرد: از ابتدای سال جاری تا پایان دی در سطح ۱۷۲۴ هکتار از اراضی زیر کشت استان البرز سیستم های آبیاری نوین به اجرا درآمده است که ۱۱۵۴ هکتار از این طرح ها بصورت ۱۰۰در صد اجرایی شده و بیش از ۵۷۰ هکتار دیگر نیز دارای ۷۵درصد پیشرفت فیزیکی است که امید است تا پایان سال جاری به بهره برداری برسد.

تامین زمین برای استقرار پلیس راهوردر بهارستان

بهارستان ـ خبرنگار اطلاعات: یک قطعه زمین به مساحت۱۰۰۰ مترمربع برای ایجاد واستقرار ساختمان پلیس راهوربهارستان اختصاص یافت

شهردار صالحیه پس از برگزاری نشستی با واحد نورمحمدی فرمانده انتظامی شهرستان بهارستان با اعلام این مطلب افزود: این قطعه زمین در محدوده جاده امامزاده باقر (ع)قراردارد.

علیرضا قربانی همچنین از اهدای دو دستگاه موتور سیکلت از سوی شهرداری و شورای اسلامی صالحیه به نیروی انتظامی شهرستان بهارستان خبر داد و افزود: اهدای این دو وسیله نقلیه برای کنترل حمل و نقل شهری ورسیدگی به تخلفات اجتماعی ضروری بود.

بهره مندی ۴ روستای رشتخوار از مرکز سلامت

رشتخوار ـ خبرنگار اطلاعات :رئیس شبکه بهداشت و درمان رشتخوار گفت: مرکز خدمات جامع سلامت برای اهالی روستاهای باسفر،مهدی آبا دوسعادت آباد، محمد آباد آستانه نوق و عبس آباد رشتخوارفعال شد.

کلاتی با اشاره به میزان جمعییت به عنوان پیش شرط ا یجاد این گونه مراکز در روستاهای منطقه گفت: بهره مندی از خدمات حوزه سلامت درروستای جنت آباد جنگل هم در دست پی گیری است.

وی در باره زمان شروع به کار بیمارستان حضرت زهرا (س) و جذب نیروی انسانی لازم افزود: بهره برداری ازبیمارستان رشتخوار به همراه پنج بیمارستان خراسان رضوی به صورت همزمان در کوتاهترین زمان ممکن در دستور کار دانشگاه علوم پزشکی مشهد قرار داردو موضوع برای تصمیم گیری نهایی و تامین اعتبار لازم به وزارت بهداشت و درمان اطلاع داده شده است و منتظر ابلاغ نهایی آن هستیم.

او همچنین از فعال شدن یک واحد دندانپزشکی دراین شهرستان با حضور چهار دندانپزشک برای ارائه خدمات دندانپزشکی تا سطح ۲ با اولویت گروه های هدف در مراکز درمانی رشتخوار، جنگل و احمد آباد وسنگان زرقری و فتح آباد از توابع این شهرستان خبر داد و گفت: در واحدها ی دندانپزشکی رشتخوار ۹ نوع خدمات شامل آموزش بهداشت دهان و دندان، کشیدن دندان ، فیشورسیلانت، فلورایدتراپی، درمان پالپ زنده، پرکردن با امالگام و کامپوزیت، پالپوتومی و جرم گیری انجام می شود.

ثبت نام ۳۵۰ واحد صنعتی سبزوار در سامانه بهین یاب

سبزوار ـ خبرنگار اطلاعات: ۳۵۰ واحد صنعتی شهرستان سبزوار در سامانه بهین یاب ثبت نام کرده‌اند.

فرماندار سبزوار با اعلام این مطلب افزود: تاکنون ۳۴ میلیارد ریال تسهیلات به واحدهای صنعتی پرداخت شده است و ۳۹ واحد تولیدی در مرحله پرداخت تسهیلات قرار دارند.

احمد برادران گفت: ضروری است که سرمایه‌گذاران و کارآفرینان جذب شوند و دستگاه‌های اجرایی باید زمینه و شرایط جذب سرمایه‌گذاران را فراهم کنند.

وی در نشست هماهنگی بانک‌های عامل شهرستان سبزوار یادآور شد: افرادی که برای دریافت اعتبارات مشاغل خانگی و اشتغالزایی به بانک‌ها معرفی می‌شوند باید مهارت‌های لازم را برای ایجاد اشتغال داشته باشند. او اضافه کرد: بانک‌ها به عنوان موتور محرکه تولیدو اشتغال باید منابع مالی را برای رونق تولید و توسعه زیرساخت‌های اقتصادی اختصاص بدهند.

آگهی ارزیابی کیفی مناقصه گران (نوبت دوم)

برق حرارتی

شرکت مادر تخصصی تولید نیروی برق حرارتی در نظر دارد عملیات اجرایی تکمیل ساختمان اداری نیروگاه بندرعباس را با شرایط زیر از طریق مناقصه به پیمانکار واجد شرایط (دارندگان گواهینامه صلاحیت پیمانکاری معتبر در رشته ابنیه و ساختمان ـ پایه‌های ۱ الی ۴) واگذار نماید:

موضوع مناقصه: عملیات اجرایی تکمیل ساختمان اداری بندرعباس شامل: عملیات اجرایی تکمیل ساختمان اداری نیمه کاره نیروگاه به همراه سالن غذاخوری، مجتمع آمفی تئاتر نیروگاه و محوطه‌سازی آنها واقع در محل نیروگاه بخاری بندرعباس.

مدت برآوردی انجام کار: ۱۸ ماه شمسی

مشاور پروژه: شرکت مشاور نیروی خراسان (منیران)

محل و نحوه دریافت اسناد: کلیه شرکت‌ها می‌توانند به مدت ۳ روز از تاریخ انتشار نوبت دوم این آگهی جهت دریافت فرم‌های اطلاعاتی به پایگاه ملی اطلاع‌رسانی مناقصات به نشانی http://iets.mporg.ir و سایت شبکه اطلاع‌رسانی معاملات این شرکت به نشانی http://tender.tpph.ir مراجعه و یا با ارائه معرفی‌نامه کتبی به دفتر قراردادهای این شرکت به نشانی تهران، خیابان ولیعصر بالاتر از میدان ولیعصر، کوی شهامتی، شماره ۲۸ طبقه چهارم مراجعه نمایند.

زمان و مکان تحویل پیشنهادها: متقاضیان می‌بایست فرم‌های تکمیل شده را همراه با اسناد و مدارک لازم حداکثر تا پایان وقت اداری روز شنبه مورخ ۹۵/۱۱/۳۰ به نشانی مزبور تسلیم نمایند.

روابط عمومی و امور بین‌الملل
شرکت مادر تخصصی تولید نیروی برق حرارتی

تاسیس شرکت سهامی خاص ایرانیان کمپرسور صبا درتاریخ ۱۳۹۵/۰۷/۱۸ به شماره ثبت ۴۹۹۶۴۹ به شناسه ملی ۱۴۰۰۶۲۳۰۹۴۶ ثبت و امضا ذیل دفاترتکمیل گردیده که خلاصه آن به شرح زیر جهت اطلاع عموم آگهی میگردد. ۱- موضوع شرکت :تولید انواع کمپرسور های صنعتی وتجهیزات هوای فشرده , گازطبیعی , گاز مایع , آمونیاک , گاز کربنیک , در طرحهای گوناگون از قبیل کمپرسور های اسکرو , پیستونی , oil free و oil less وبی صدا در انواع فشار و ظرفیت های مختلف وهمچنین تولید انواع پمپهای آب , گاز مایع و فراورده های نفتی وپترو شیمی در طرحها وظرفیت های مختلف از قبیل پمپهای جابجایی مثبت , اسکرو , گریز از مرکز , همچنین تولید تجهیزات تاسیساتی صنایع آب , گاز وگاز مایع , فراورده های نفتی وپتروشیمی وصنایع بهداشتی وغذایی از قبیل مخازن , شیر آلات , اتصالات , فیلترها شیرهای اطمینان و فشارشکن و بازو های تخلیه وبارگیری وسیستم های اندازه گیری میترینگ پس از اخذ مجوزهای لازم از مراجع ذیصلاح در صورت نیاز و نیز خرید وفروش , واردات , صادرات کالاهای بازرگانی در ارتباط با موارد فوق الاشاره و اخذ نمایندگی از شرکتهای داخلی وخارجی وهمچنین ایجاد نمایندگی فروش وخدمات پس از فروش وپشتیبانی در داخل وخارج از کشور پس از اخذ مجوزهای لازم از مراجع ذیصلاح در صورت نیاز - شرکت در کلیه مناقصات ومزایده های دوایر دولتی وغیر دولتی , سازمانها , بانک ها واشخاص حقیقی وحقوقی وعقد قرارداد های مرتبط با موضوع فعالیت شرکت در صورت لزوم پس از اخذ مجوزهای لازم از مراجع ذیصلاح - مدت شرکت : از تاریخ ثبت به مدت نامحدود مرکز اصلی شرکت : تهران بزرگراه آیت اله سعیدی (جاده ساوه) نرسیده به بزرگراه آزادگان پلاک۱۷۲ کدپستی ۱۳۷۵۷۹۹۱۵۹ سرمایه شرکت : مبلغ ۱۵۰۰۰۰۰ ریال منقسم به ۶۰۰۰ سهم ۲۵۰ ریالی که تعداد ۶۰۰۰ سهم با نام و ۰ سهم آن بی نام میباشد که مبلغ ۱۵۰۰۰۰۰ ریال توسط موسسین طی گواهی بانکی شماره ۲۹۱ مورخ ۹۵/۶/۸ نزد بانک ملی شعبه ۲۲ بهمن پرداخت گردیده است اولین مدیران شرکت : حبیب اله شوقی ۱۱۹۸۹۵۹۷۹۷ , ابوالقاسم شجاعی حقیقی ۰۰۴۷۰۹۸۶۵۱ و میثم شوقی ۰۰۷۰۰۱۲۰۱۶ و خانمها نفیسه شوقی ۰۰۶۱۹۳۶۳۷۵ وندا شوقی ۰۰۸۱۹۱۷۸۹۹ و فاطمه حاجی خراسانی ۰۰۴۲۶۲۴۹۸۳ ومریم حقیقیان ردیف ۰۶۰۱۱۸۶۴۸۶ به عنوان اعضای هیئت مدیره برای مدت ۲ سال انتخاب گردیده اند. که حبیب اله شوقی به سمت مدیرعامل وآقای ابوالقاسم شجاعی حقیقی به سمت رئیس هیئت مدیره و آقای میثم شوقی به عنوان نایب رئیس هیئت مدیره انتخاب گردیدند. دارندگان حق امضا: کلیه اوراق و اسناد بهادار و تعهد آور شرکت به امضای آقای حبیب اله شوقی به سمت مدیرعامل همراه با مهر شرکت و اوراق عادی و اداری به امضای آقای حبیب اله شوقی به سمت مدیرعامل همراه با مهر شرکت و آقای ابوالقاسم شجاعی حقیقی به سمت رئیس هیئت مدیره همراه با مهر شرکت معتبر می باشد. اختیارات مدیرعامل : طبق اساسنامه بازرس اصلی و علی البدل : سید فخرالدین خوانیکی به شماره ملی ۲۱۲۱۳۰۳۳۰۸ به عنوان بازرس اصلی و بابک صادق عمل نیکو به شماره ملی ۰۰۶۰۹۲۵۷۶۰ به عنوان بازرس علی البدل برای مدت یکسال انتخاب شدند روزنامه کثیرالانتشار اطلاعات جهت درج آگهی های شرکت انتخاب شد ثبت موضوع فعالیت مذکور به منزله اخذ و صدور پروانه فعالیت نمی باشد

سازمان ثبت اسنادواملاک کشور
اداره ثبت شرکت ها و موسسات غیرتجاری تهران (۱۹۳۴۴)

آگهی تغییرات
شرکت پزشکی طلوع آتیه غرب سهامی خاص به شماره ثبت ۳۶۳۶۱۰ و شناسه ملی ۱۰۳۲۰۱۵۰۲۱۰

به استناد صورتجلسه هیئت مدیره مورخ ۱۳۹۵/۰۴/۲۲ تصمیمات ذیل اتخاذ شد : آقای حمیدگرامی باکدملی ۰۴۵۰۰۵۹۰۱۴ به عنوان رئیس هیئت مدیره ، آقای سیدمرتضی رضوی باکدملی ۰۰۴۱۰۶۸۳۵۱ به عنوان نایب رئیس هیئت مدیره و خانم رضوان کاظمی زهرانی باکدملی ۱۲۹۰۱۰۲۷۲۴ به عنوان عضو هیئت مدیره انتخاب شدند. آقای خلیل علی زاده (خارج از اعضاء) باکدملی ۱۹۵۰۳۸۸۶۹۷ به عنوان مدیرعامل برای مدت ۲ سال انتخاب گردید. کلیه اسناد و اوراق بهادار و بانکی با امضاء ثابت مدیرعامل و امضاء یکی از اعضاء هیئت مدیره همراه بامهر شرکت معتبر خواهد بود و مکاتبات اداری با امضاء مدیرعامل همراه بامهر شرکت معتبر می باشد.

سازمان ثبت اسنادواملاک کشور
اداره ثبت شرکت ها و موسسات غیرتجاری تهران (۱۹۳۲۴)

آگهی تغییرات
شرکت سرمایه گذاری رفاهی خدماتی و گردشگری امید تابان آسیا سهامی خاص به شماره ثبت ۴۱۲۷۷۰ و شناسه ملی ۱۰۳۲۰۶۵۱۷۳۹

به استناد صورتجلسه هیئت مدیره مورخ ۱۳۹۵/۰۶/۲۴ و بموجب مجوز شماره ۸۵۷۰ مورخه ۹۵/۶/۲۹ اداره کل میراث فرهنگی صنایع دستی و گردشگری استان تهران تصمیمات ذیل اتخاذ شد : -خدایار درخشان هوره به کد ملی ۴۶۲۲۹۸۰۳۸۱ به نمایندگی از مؤسسه رفاه و تأمین آتیه کارکنان بانک سپه به شناسه ملی ۱۰۱۰۰۶۰۱۷۱۰ به سمت رئیس هیئت مدیره و سید علی اسماعیلی فرد به کد ملی ۴۲۵۱۰۴۳۲۹۴ به نمایندگی از شرکت توسعه تجارت بین الملل زرین پرشیا امید به شناسه ملی ۱۰۳۲۰۱۸۸۸۵۳ به سمت نایب رئیس هیئت مدیره و مدیر عامل و حیدر علی باقریان به کد ملی ۶۳۵۹۵۴۶۵۰۷ به نمایندگی از شرکت گروه مدیریت سرمایه گذاری امید به شناسه ملی ۱۰۱۰۲۲۵۸۰۹۰ به سمت عضو هیئت مدیره تعیین گردیدند .امضاء کلیه اوراق و اسناد تعهد آور اعم از چک، سفته و بروات، با امضاء یکی از اعضای هیئت مدیره به اتفاق امضاء مدیر عامل، همراه با مهر شرکت و سایر مکاتبات و اوراق عادی با امضای مدیر عامل همراه با مهر شرکت معتبر می باشد.

سازمان ثبت اسنادواملاک کشور
اداره ثبت شرکت ها و موسسات غیرتجاری تهران (۱۹۳۲۵)

آگهی تغییرات شرکت پخش سراسری تجهیزگران طب نوین سهامی خاص به شماره ثبت ۱۶۱۳۶۸ و شناسه ملی ۱۰۱۰۲۰۴۰۰۱۰

به استناد صورتجلسه مجمع عمومی عادی سالیانه مورخ ۱۳۹۵/۰۴/۳۰ تصمیمات ذیل اتخاذ شد : ترازنامه و حساب سود وزیان سال مالی ۱۳۹۴/۱۲/۲۹ به تصویب رسید موسسه حسابرسی کار آمد ایرانیان به شناسنامه ملی ۱۰۱۰۳۹۰۷۲۰۰ به سمت بازرس اصلی و موسسه حسابرسی رئوف اندیش امین با شناسه ملی ۱۰۳۲۰۴۱۳۹۹۱ به سمت بازرس علی البدل برای یکسال مالی انتخاب گردیدند روزنامه کثیرالانتشار اطلاعات جهت درج آگهی های شرکت تعیین گردید.

سازمان ثبت اسنادواملاک کشور
اداره ثبت شرکت ها و موسسات غیرتجاری تهران (۱۹۳۲۶)

آگهی دعوت

بدینوسیله از کلیه سهامداران شرکت صنایع پلاستیک فرهود تابان سهامی خاص به شماره ثبت ۱۳۶۶۴۵ و شناسه ملی ۱۰۱۰۱۷۹۷۷۱۹ دعوت به عمل می‌آید تا در جلسه مجمع عمومی فوق‌العاده و عادی به طور فوق‌العاده که روز شنبه مورخ ۱۳۹۵/۱۱/۲۳ در ساعت ۹ و ۱۱ در محل دفتر مرکزی واقع در تهران، خیابان شریعتی، خیابان ملک، پلاک ۵، واحد ۹ تشکیل می‌یابد حضور بهم‌رسانند.

دستورجلسه: فوق‌العاده: کاهش اعضای هیئت مدیره، اصلاح اساسنامه

عادی به طور فوق‌العاده: تعیین اعضای هیئت مدیره و تعیین وضعیت حق امضاء، تصویب ترازنامه منتهی به پایان سال ۱۳۹۴، تعیین بازرس، تعیین روزنامه کثیرالانتشار.

هیئت مدیره شرکت صنایع پلاستیک فرهود تابان

آگهی مناقصه عمومی شرکت آب و فاضلاب استان مازندران (نوبت اول)

شرکت مناقصه گزار: شرکت آب و فاضلاب استان مازندران

| موضوع مناقصه | مقدار برآورد

خانواده ۲۹۹

شنبه ۹ بهمن ۱۳۹۵
سال نودویکم ـ شماره ۲۶۶۴۳
ضمیمه خانواده روزنامه اطلاعات

رسول اکرم صلی الله علیه و آله:

آنگاه که مردم ظالم را ببینند و او را باز ندارند، خداوند همه را به عذاب خود گرفتار سازد.

نهج الفصاحه

چگونه با نژادپرستی مقابله کنیم؟

اگر یکی از دغدغه‌های مهم شما در زندگی مساله نژادپرستی باشد از وجود این‌همه بی‌عدالتی بسیار آزرده می‌شوید. اینکه چگونه باید با نژادپرستی به مقابله پرداخت مساله بسیار مهمی است. وقتی دیگران به راحتی به نژادهای انسانی دیگر توهین می‌کنند و دیگران را بخاطر تفاوت‌های نژادی و فرهنگی مورد تبعیض یا تمسخر قرار می‌دهند، بسیار دشوار اســـت که آنها را متوجه اشتباهشان کرد. بسیاری از مردم جهان گمان می‌کنند نسبت به نژادهای دیگر احساس تعلق و انسان دوستی دارند. اما حقیقت چیز دیگری است. حتی ذره‌ای نگاه بالا به پایین یا برتری بینی بخاطر جنسیت، رنگ پوست، نژاد، موقعیت اقتصادی، اجتماعی و مذهب طبق تعاریف حقوق بشری نژاد پرستی است

در صفحه ۶ بخوانید

روش‌هایی برای بهبود آموزش کودک

صفحه ۷

کار را به کاردان بسپاریم

صفحه ۲

پیشنهاد سرآشپز: اسفناج قاتق

صفحه ۴

توصیه‌هایی برای خواب آرام

صفحه ۵

ارتباط وزن والدین با رشد کودکان

صفحه ۷

...یک تکه آسمان

خدایا

کســـی که طاقت تاب آفتابت را ندارد، پس چگونه طاقت تاب آتش‌دوزخت را داشته باشد؟ کسی که تحمل بانگ رعد تواش نیست چگونه تحمل بانگ قهر تواش باشد؟ ای خداوند بر من رحم کن که من مردی حقیرم و کم ارج. عذاب‌کردن من به قدر ذره‌ای هم به عظمت پادشاهیت نخواهد افزود و اگر می‌دانســـتم که عذاب من به عظمت پادشاهیت خواهد افزود، از تومی‌خواستم که مرا به تحمل آن شـــکیبایی دهی و خود خواهان آن زیادت می‌بودم. ولی نه ای خداوند، قدرت بیشتر و پادشاهی تو گسترده‌تر از آن است که فرمانبرداری فرمانبرداران بر آن بیفزاید یا نافرمانی‌نافرمانان از آن بکاهد. بر من رحمت آور ای مهربان‌ترین مهربانان. از گناه من در گذر ای صاحب جلالت و اکرام. توبه من بپذیر که تو توبه پذیرنده و مهربانی.

دعای پنجاهم صحیفه سجادیه

...پنجره

فانوس‌های دریایی زندگی شما کدامند؟

استفان کاوی نویسنده کتاب بسیار مشهور هفت عادت مردمان موثر داستانی جالب نقل می‌کند: دو کشتی جنگی ماموریت یافته بودند برای آموزش نظامی به مدت چند روز در هوایی طوفانی مانور بدهند. من در کشتی فرماندهی خدمت می‌کردم و با نزدیک شدن شب در عرشه کشتی نگهبانی می‌دادم؛ هوای مه‌آلود سبب شده بود که دید کمی داشته باشم، ناخدا نیز در عرشه حضور یافته بود تا فعالیت‌ها را زیر نظر داشته باشد.

پاسی از شب نگذشته بود که دیده بان گزارش داد نوری در سمت راست جلوی کشتی به چشم می‌خورد. ناخدا فریاد زد آیا نور ثابت است یا به طرف عقب حرکت می‌کند؟ دیده بان جواب داد: ثابت است یعنی اینکه با ادامه این مسیر با هم تصادف خواهیم کرد. ناخدا به مامور ارسال علائم گفت: به آن کشتی علامت بده که رو در روی هم هستیم توصیه می‌کنیم که ۲۰ درجه تغییر مسیر دهید؛

جواب علامت این بود که: شما باید ۲۰ درجه تغییر مسیر بدهید. ناخدا گفت: علامت بده که من ناخدای کشتی جنگی هستم و آنها باید تغییر مسیر بدهند. پاسخ آمد: بهتر است شما ۲۰ درجه تغییر مسیر بدهید؛

ناخدا که بسیار عصبانی شده بود گفت: علامت بده که از یک کشتی جنگی این علامت فرستاده می‌شود پس هرچه سریعتر تغییر مسیر دهید. اما پاسخ آمد: ما فانوس دریایی هستیم!بدانیم قرار نیست همه چیز مطابق میل ما تغییر کند گاهی اوقات باید و بهتر است خود ما تغییر کنیم.خدایا به من آرامشی ده تا بپذیرم آنچه را که نمی‌توانم تغییر دهم، جسارتی ده تا تغییر دهم آنچه را که می‌توانم تغییر دهم، و اندیشه‌ای ده تا تفاوت آن دو را دریابم.

توانایی یاد آوردن

یک حکیم سالخورده از دشتی پر از برف رد می‌شد که به زنی برخورد که گریه می‌کرد. حکیم پرسید: چرا گریه می‌کنید؟

زن گفت: چون به زندگی‌ام فکر می‌کنم، به جوانی‌ام، به آن چهره زیبایی که در آینه می‌دیدم و مردی که دوستش داشتم. این از رحمت خدا به دور است که به من توانایی به خاطر آوردن گذشته را داده است. او می‌دانست که من بهار زندگی‌ام را به خاطر می‌آورم و گریه می‌کنم. حکیم در آن دشت پر برف ایستاد و به نقطه‌ای خیره شد و به فکر فرو رفت. عاقبت، گریه زن بند آمد. او پرسید: شما در آن‌جا چه می‌بینید؟حکیم پاسخ داد: دشتی پر از گل سرخ. خداوند وقتی به من توانایی به یاد آوردن را داد، نسبت به من لطف داشت. می‌دانست که من در زمستان همیشه می‌توانم بهار را به خاطر بیاورم و لبخند بزنم.

خاطرات، پیشنهادها ونظرات خود را برای ما ارسال‌کنید
روی پاکت نامه بنویسید: مربوط به ضمیمه خانواده
ایمیل ضمیمه خانواده روزنامه اطلاعات (ویژه خوانندگان)
khanevadeh@ettelaat.com
شماره تماس: ۲۹۹۹۴۵۸۱

...قاب هفته

▲ برداشت گل نرگس در شهرستان جویبار / عکس‌ها: مهر

درباره اورژانس اجتماعی و کمکی که از آن می‌توانیم بگیریم

کار را به کاردان بسپاریم

● **یگانه خدامی**

شاید نام اورژانس خیلی‌ها را به یاد خدمات پزشکی بیندازد. فوریت‌هایی که هرکدام از ما ممکن است در زمانی از زندگی به آن نیاز پیدا کنیم. اما با بیشتر شدن بحران‌های اجتماعی و خانوادگی حضور سازوکاری که شبیه به اورژانس پزشکی در کوتاه‌ترین زمان به افراد کمک کند،بسیار موثر است. برای همین هم اورژانس اجتماعی راه اندازی شده و چند سالی است کارش را آغاز کرده است. البته خدمات این اورژانس ممکن است برای بسیاری از مردم ناشناخته باشد و به همین دلیل زمانی که با مشکل مواجه می‌شوند نمی‌دانند می‌توانند از این اورژانس کمـــک بگیرند و تبعات و اثرات منفی مشکل شان را به حداقل برسانند.

پیشگیری از آسیب‌ها

اورژانس اجتماعی در واقع خدمات اجتماعی سیار است که توسط سازمان بهزیستی کشور از سال ۱۳۸۷ راه‌اندازی شده است.مرکز فوریت‌های اجتماعی کشور در قالب برنامه‌های مختلف و از راه‌های مختلف به افراد آسیب دیده کمک می‌کند و حوزه فعالیت‌های آن هم گسترده است. به گفته رئیس سازمان بهزیستی کشور، الان در ۱۹۷ شهر اورژانس بهزیستی وجود دارد که در جلوگیری ازبروز پدیده‌های ناگوار اجتماعی موثر هستند.

شاید ون‌های مخصوص این اورژانس را دیده باشید که با رنگ سفید و بنفش و شماره ۱۲۳ روی بدنه آن مشخص می‌شوند.

هدف اصلی این اورژانس پیشـــگیری از آسیب‌هاست که در آن ویژگی‌های مهم تخصصی بودن، به موقع بودن و در دســـترس بودن مد نظر قرار گرفته تا از این طریق ارائه خدمات اجتماعی به مردم در سازمان بهزیستی کشور محدود به زمان و مکان نشود. کنترل و کاهش بحران‌های فردی، خانوادگی و اجتماعی، جایگزینی مداخلات روانی و اجتماعی به جای مداخلات انتظامی و قضایی، پیشگیری از وقوع جرم، ارتقای توانمندی افراد در معرض آسیب از مهمترین برنامه‌ها و اهداف این اورژانس است.

در واقع بسیاری از مشکلاتی که ممکن است خودمان و اطرافیان مان در طول زندگی با آن مواجه شـــویم با کمک گرفتن از این اورژانس تا حدود زیادی حل می‌شود.

چه زمانی تماس بگیریم؟

اورژانس اجتماعی از طریق خط تلفن ۱۲۳، تیم سیار اورژانس و پایگاه خدمات اجتماعی خدمات رسانی می‌کند. در واقع زمانی که با مشکل مواجه می‌شوید می‌توانید با شماره ۱۲۳ تماس بگیرید و از آنها کمک بخواهید. درست مثل اورژانس پزشکی.

اما چه زمانی باید از این اورژانس کمک گرفت؟

زوجین متقاضی طلاق و افراد دارای اختلاف خانوادگی حـــاد، زنان و دختران آســـیب‌دیده اجتماعـــی، کودکان کار و خیابان، همســـران و کودکان آزار دیده،افرادی که قصد خودکشـــی دارند یا اقدام به خودکشـــی کرده اند، مبتلایان به اختلال هویت جنسی،دختران و پسران فراری از منزل، سالمندان و معلولین آزار دیده، معتادین،افراد بی خانمان،بیماران روانی مزمن و ســـایر افرادی که به هر دلیل در شـــرایط بحرانی قرار گرفته‌اند، می‌توانند تحت پوشـــش برنامه‌هـــای آن قرار بگیرند و از خدمات تخصصی مانند مددکاری، روانشناسی، تربیتی، حقوقی، فرهنگی، آموزشی استفاده کنند.

در صورتی که با هرکدام از این مشـــکلات مواجه شدید می‌توانید با ۱۲۳ تماس بگیرید و مشکل تان را مطرح کنید.بعد به شما براساس نوع مشکل مشاوره داده می‌شود یا حتی به صورت حضوری برایتان کمک می‌فرســـتند.این مراکز در استان‌های بزرگ و برخی شهرستان‌ها به صورت شبانه‌روزی و در شهرستان‌های کوچک به صورت روزانه آماده ارائه خدمات به مراجعه‌کنندگان هستند.

البته بسیاری از مواقع افراد دارای مشکل از سوی سایر مراکز بهزیستی،مراجع قضایی و نیروی انتظامی به این مراکز معرفی می‌شوند و خدمات مددکاری، روان شناسی، تربیتی، حقوقی، فرهنگی آموزشی می‌گیرند.

به گفته مسئولان بهزیستی بیشترین تماس‌ها مربوط به کودک آزاری اســـت و سال گذشته ۸۵ درصـــد تماس‌ها درباره این مســـاله بوده که البته بیشـــتر هم از نوع کودک‌آزاری جسمی بوده است.

معمولا همســـایه‌ها یا بستگان برای نجات کودک آزار دیده با اورژانس تماس گرفته اند. بعد از آن همسرآزاری است که ۷ درصد تماس‌ها را به خود اختصاص داده. هرچند که به گفته معاون اجتماعی بهزیستی ۷ درصد تماس‌ها مربوط به همسرآزاری است و درگیری‌های خانوادگی کمتر گزارش می‌شـــود که اغلب از مأموران اورژانس مشاوره‌می‌خواهند.

اقدام به خودکشی یک درصد تماس‌ها را به خود اختصاص داده است که برخی از آنها حل و فصل شده و اگر لازم بوده فرد را به مرکز بهداشت برده و مراقبت‌های حاد پزشکی برایشان در نظر گرفته شده است. در واقع اورژانس اجتماعی در سال گذشـــته در ۴۲۰۰ مورد خودکشی مداخله داشته و توانســـته از اقدام به خودکشی این افراد پیشگیری‌کند.

آنطور که معاون اجتماعی بهزیستی می‌گوید در مورد فرار از منزل نیز در حال حاضر ۲۱ خانه سلامت که محل اسکان دختران فراری است وجود دارد که در سال گذشته هزار مورد در این خانه‌ها پذیرش شده است.

جالب است بدانید که بیشترین تماس‌های گرفته شده از استان‌های مازندران، تهران، فارس، آذربایجان شرقی و کرمانشاه بوده است.

پس اگر همسرتان آزارتان می‌دهد یا متوجه شده‌اید که کودکی مدام از سوی خانواده ای آزار می‌بیند یا اگر کسی می‌خواهد خودکشی کند یا از منزل فرار کرده می‌توانید با ۱۲۳ تماس بگیرید و کار را به کاردان بسپارید تا از راه درست حل شود.

رهانمی‌شوید

پیگیری کامل موارد گزارش شده از مهمترین برنامه‌های اورژانس اجتماعی است. آنها تلاش می‌کنند مواردی که گزارش می‌شود به حال خود رها نکنند. پس اگر با این اورژانس تماس می‌گیرید می‌توانید مطمئن باشـــید تا بهتر شدن شرایط حواسشان به شما هست.

بازگشت به خانواده به عنوان مهمترین هدف این مراکز است. مواردی مثل فرار جوانان و اعتیاد در صـــورت لزوم به مراکـــز زیر مجموعه امور آسیب دیدگان اجتماعی مانند مراکز خانه سلامت، بازپروری زنان آسیب دیده اجتماعی و... معرفی می‌شوند و پس از ترخیص هم مددکار اجتماعی مرکز موظف است پیگیری لازم را انجام دهد.

بنابراین اگر دچار مشکل هستید و امکان رفتن به مراکز مشاوره و مددکاری ندارید، فکر نکنید تنها هستید. با تماس تلفنی با شماره ۱۲۳ می‌توانید مشکل تان را مطرح کنید تا بهترین راهکارها به شما پیشنهاد شود و کمک تان کنند.

اگر در خانـــواده و اطرافیان افرادی دارید که می‌دانید مشکل دارند و می‌توانند جزو گروه‌هایی باشند که اورژانس اجتماعی به آنها خدمات می‌دهد، درباره این اورژانس با آنها صحبت کنید و شماره تلفن‌شان را به آنها بگویید. بسیاری از مردم از این خدمات بی خبر هستند. حتی می‌توانید بچه‌ها را آگاه کنید و از آنها بخواهید هروقت از سوی کسی آزار دیدند و دچار مشکل شدند با این شماره تماس بگیرند.

ضمن اینکه باید بدانید اطلاعات و مشکل شما کاملا محرمانه می‌ماند و کسی جز کارشناسان این مراکز از آن با خبر نمی‌شـــوند. این مراکز و مشاوره‌ها می‌تواند جای حرف‌های بی‌پایه و اساس و غیرکارشناسانه را بگیرد که گاهی به جای حل مشکل، مشکلات بزرگتری ایجاد می‌کنند. ما باید یاد بگیریم مشکلات مان را برای کسانی بازگو کنیم که راه حل‌های درست آن را می‌دانند.

پیشنهاد هفته

هر روزی که شـــروع می‌شود معجزه‌ای است که در آن فرصـــت دارید کاری برای شـــادتر بودن، موثرتر بودن و بهتـــر کردن زندگی خود و اطرافیانتـــان انجام دهید. فرصت را برای زنده بودن و لذت بردن از دست ندهید و با تفریحات ســـاده و دور همی‌های خانوادگی کامتان را شـــیرین کنید. ما هم برای لذتبخش‌تر شـــدن دورهمی‌های شماپیشنهادهایی داریم که خواندنشان خالی از لطف نیست.

... سینما

خانه‌ای در خیابان چهل و یکم

پیشنهاداین هفته‌مابرای علاقمندان به سینما، فیلم خانه‌ای در خیابان چهل و یکم است که به کارگردانی حمیدرضا قربانی بر اساس فیلمنامه آزیتا ایرایی ساخته شده است. خانه‌ای در خیابان چهل و یکم روایت بحرانی در زندگی یک خانواده اســـت که در آن به دلیل مشکلات اقتصادی و شـــراکتی میان دو برادر به نام‌های محسن و مرتضی با یکدیگر، در مغازه پدری شـــان درگیر می‌شوند و در این دعوا محسن برادرش مرتضی را به قتل می‌رساند؛ مادر این خانواده و دو عروسش که در سه طبقه یک خانه زندگی می‌کنند سعی می‌کنند هرکدام به تنهایی بار مشکلات پیش آمده در زندگیشان را به دوش کشند. بازیگران این فیلم عبارتند از: مهناز افشار، علی مصفا، سهیلا رضوی، سارا بهرامی، آرش مجیدی، علیرضا کمالی، مانی رحمانی، مانیا علیجانی، علیرضا نیکدل، بهناز نادری، بهزاد داوری، جمشید صفری، مجید رحمتی، بابک جعفریه، سارا نجفی، علی سخن گو.

... تئاتر

سایکو

حوزه هنری این روزها در تماشاخانه مهر میزبان نمایش سایکو است که تا ۱۵ بهمن ماه هر روز ساعت ۱۸:۳۰ روی صحنه می‌رود.

این نمایش کاری اســـت از علی اصغر راسخ راد بر اساس نمایشنامه‌ای از مرجان قمری که مهرداد نظری، مرجان قمری، محمد خوشـــبختیان، سعیده آغویی، مینو نوبهاری در آن نقش آفرینی می‌کنند. «سایکو» یک کار اجتماعی، به روز و با توجه به وضعیت زمانه‌ای است که در آن زندگی می‌کنیم.

این نمایش قصه تازه عروس و دامادی را روایت می‌کند که در جریان یک بازی و شوخی‌های رایج ناگهان با حقایق تازه‌ای از زندگی گذشته یکدیگر آشنا می‌شوند و این تازه آغاز ماجراست.

این نمایش ۷۰ دقیقه اســـت و قیمت بلیت آن ۱۵ هزار تومان تعیین شده و برای تماشای آن باید به حوزه هنری در تقاطع خیابان حافظ و سمیه مراجعه کنید.

کارگاه داستان شنبه‌ها بزرگتر شده است و فرقی نمی‌کند که عده‌ای شـــنبه‌ها به کلاس می‌روند در بابل و عده‌ای در تهران چهارشنبه‌ها. عده‌ای خانه دارند و عده‌ای دانشجو و بعضی‌ها هر روز هفته سخت کار می‌کنند. همه شان دغدغه نوشتن دارند و همین کافیست برای این که نام کارگاهشان را عوض کنند و بگذارند: داستان‌های از شنبه تاچهارشنبه.

رودابه کمالی

ما نجات می‌یابیم

● نوشته: هانیه ضرابی

قسمت سوم

هضیم که همچون ســـایر افراد قوم عاد بسیار تنومند و بلندقامت بود ایستاد، چشمانش در راستای چشمان هود قرار گرفت، همانطور که به صورت هود نگاه می‌کرد گفت: «من خواستم از در مدارا با تو وارد شـــوم، خودت نخواستی! حال جنگ ما شروع می‌شود، تو و خدایت، ما و خدایانمان.»

هـــود بی آنکه کلمه‌ای بگوید به ســـمت در رفت، ایســـتاد به طرف پنج مرد چرخید و گفت: «خدای یگانه یاور مؤمنان است، هیچکس نمی‌تواند بر او پیروز شود.» در را باز کرد، عبدالهبا کیسه سکه فشرده در دستش را به طرف هود پرت کرد و گفت: «بیا این هم صدقه خدایان ما برای شما گرسنگان!»

هود که در آستانه در ایستاده بود و افق سرخ و کبود غروب پشت ســـرش در پهنای آسمان گسترده شـــده بود گفت: «پروردگار توانا رزاق است، مردم ستمدیده نیازی به سکه‌های تقلبی ندارند.» سپس در را آرام بست و پنج مرد شگفت زده را پشت در بر جای گذاشت.

پیرزن با دستان چروکیده اش سینه خشک گاو را فشار داد و گفت: «ببین، دریغ از یک قطره شیر، گوســـاله اش هم دارد از گرسنگی تلف می‌شود وقتی آب نباشـــد نه علفی هست و نه شیری. اگر منع آب همینطور پیش برود مجبور می‌شویم گاومان را قبل از آنکه بمیرد بکشیم.» حنیف خشمش را در سینه اش نگه داشت و با لحن آرامی گفت: «بازهم صبر کنید خداوند یاور مؤمنان است.»

– «فعلاً که یاور ستمگران است.» حنیف به طرف صدا برگشت، نوجوان بلندقامتی که به در طویله تکیه داده بود چند قدم به ســـمت او آمد. پیرزن اخمی کرد و گفت: «دوباره کفر گفتی عُمَیر؟ هود پیامبـــر بالاخره راهی پیدا می‌کند.» عمیر در حالیکه پاهایش را روی زمین می‌کشـــید به آنها نزدیکتر شد، موهای سیاهش را پشت گوشش بند کرد و گفت: «مگر راهی باقیمانده؟! بیشتر زمینهای کشاورزی و باغ‌های میوه خشک شده‌اند باقیمانده محصولات را هم مکین کمتر از یک سوم قیمت می‌خرد، صواف هم که سهم آب پیروان هود را قطع کرده.» پیرزن نفسی بیرون داد و گفت: «خدای من! خیلی وحشتناک است ولی هود می‌گوید خدا از هر کسی قوی‌تر است و در عین حال مهربان...»

– «پس چرا کاری نمی‌کند؟!» حنیف دستش را روی شـــانه عمیر گذاشت و گفت: «تو پسر جوان و نیرومندی هستی تا سخت کار نکنی مرد آزموده‌ای نخواهی شد، موافقی همراه من بیایی و در کندن چاه آب به ما کمک کنی؟» عمیر نگاه مرددش را به صورت مادربزرگش دوخت، پیرزن سرش را به نشانه تأیید تکان داد و گفت: «با این کار روح پدر و مادرت را خوشحال می‌کنی.»

حسیب، حریث و نصیر نزدیک چاه نشسته بودند، با پارچه سرهایشان را از تابش داغ آفتاب پوشانده بودند با نزدیک شدن حنیف ایستادند، حنیف به آنها دست داد و عمیر را به آنها معرفی کرد و گفت: «این هـــم کمک جدید و پرتوان» نگاهی به اطراف انداخت و گفت: «برادرمان هود کجاست؟» نصیر که دستانش را سایه بان چشمانش کرده بود گفت: «توی چاه» حنیف با تعجب گفت: «توی چاه؟! آنجا چکار می‌کند؟! مگر قرار نبود نوبتی کار کنید و هود بـــه خانواده‌های جدید سر بزند؟»

حسیب گفت: «خیلی اصرار کردیم گفت حالا نوبت من است شماها استراحت کنید.» حریث عرق را از پیشانی و سبیلهای کم پشتش پاک کرد و گفت: «نمی دانی با چه سرعتی پایین رفت! به سمتش دویدم تا نگذارم پایین برود، آستین‌هایش را بالا زد و پایین پیراهنش را لوله کرد، خنده‌ای کرد و گفت: «کار کردن را دوست دارم، خداوند از آدم بیکار خوشـــش نمی‌آید و با سرعتی که ســـیبها را از بالای درخت پرت می‌کنیم به کف چاه رسید.»

– «کسی این نزدیکی‌ها هست؟ طناب را بالا بکشید.» پسرها با سرعت به طرف چاه دویدند و طناب سنگین را بالا کشیدند. حنیف سرش را داخل چاه کرد و با صدای بلند پرســـید: «نیروی جدید آمده جایتان را با او عوض کنید.»

هود سرش را بالا کرد و دستانش را طوری بالای ابروهایش قرار داد که تیغ آفتاب چشمانش را نسوزاند با صدای بلند گفت: «هر وقت خسته شـــدم خبر می‌دهم.» بعد از آنکه ده سطل خاک را بالا فرستاد فریاد زد: «نیروی تازه وارد حاضر شـــود.» هود عرق ریزان خودش را به دهانه چاه رساند، پسرها با سرعت خودشان را به او رساندند و زیر بغلش را گرفتند و او را بیرون آوردند. هود بعد از آنکه چند دقیقه‌ای لبه چاه نشست و نفسش آرام شد صاف ایستاد، عرق را از چشمانش پاک کرد و با گفت: «از کمکتان ممنونم ولی دیگر مرا با پدربزرگهایتان اشتباه نگیرید!» پسرها با تعجب به همدیگر نگاه کردند. هـــود خنده‌ای کرد و گفت: «زیر بغل‌هایم درد گرفت آن بیچاره‌ها را همینجوری از زمین بلند می‌کنید؟!» پسرها زدند زیر خنده. عمیر هم خندید یاد پدربزرگ پیرش افتاد که هر وقت کمکش می‌کرد از زمین بلند شود از دردِ زیر بغلش شکایت می‌کرد، دست خودش نبود جوان بود و پر زور، تمام هم سن و سالانش در مسابقه مچ اندازی در برابرش بازنده بودند.

هود با لبخند ضربه‌ای به بازوی عمیر زد و گفت: «برو ببینم چه می‌کنی تازه نفس!» عمیر که انتظار چنین برخوردی را نداشت نگاهی به بقیه کرد، حنیف سرش را به علامت تأیید تکان داد و گفت: «معطل چه هستی؟» عمیر فوری آستین‌ها و پایین پیراهنش بالا زد و به دهانه چاه نزدیک شد.

... کتاب

جشن همگانی

مجموعه داستان جشن همگانی نوشته مجید قیصری است که به تازگی در نشر افق به چاپ رسیده و روانه بازار شده است. قیصری در این مجموعه، خلاف آثار پیشین خود از داستان‌های جنگ، فاصله گرفته و به نوشتن داستان‌هایی با مضمون‌های متنوع که بیشترشان اسطوره‌ای و دینی هستند روی آورده است. این اثر شامل شانزده داستان کوتاه با مضامین متنوع است. مجید قیصری سوژه‌های دینی، اسطوره‌ها، باورهای بومی ایرانی و مسائل اجتماعی را دستمایه قرار داده و مواجهه انسان سنتی با موقعیت‌هایی ویژه در جهان مدرن را ترسیم کرده است. عناوین داستان‌های این کتاب به ترتیب عبارت است از: موسای دیگر، سنگ اقبال، سحر باطل، دختر رَز، آهنگی برای کشتار، بلور، جشن همگانی، رمیدن، شر کامل، فرار، شیرین، هر شـــب یکی از این گله کم می‌شود، قلعه گِلی، آب مطلق آب مضاف، پیشگویی، سفرنامه عیلامی. مجموعه داستان جشن همگانی ۱۵۲ صفحه دارد و به قیمت ۱۰هزار و ۵۰۰ تومان به فروش می‌رسد.

... موزه

موزه قزوین

موزه قزوین در شرق دولتخانـــه صفوی قزوین و در جـــوار کاخ مـــوزه چهلســـتون قرار دارد و به نام موزه شهر نیز شناخته می‌شود. اشیای این موزه به چند گروه تقسیم می‌شوند. برخی از این اشیاء که بیشتر ظروف سفالی و اشیای مفرغی است، به هزاره‌های سوم و اول پیش از میلاد تعلق دارند. سایر اشیای این موزه مربوط به دوران اسلامی از قرون اولیه تا عهد معاصر است. این موزه علاوه بر اشیای سفالی و فلزی دوره‌های پیش از تاریخ، آثار ارزشـــمندی از روزگاران قبل از اسلام و دوره‌های اسلامی تا قاجاریه را در خود جای داده و در معرض دید بازدید کنندگان قرار دارد. سکه‌های متعلق به اشکانیان تا قاجار، مهرهای نفیس و تاریخی ظروف سفالی، فلزی و سنگی، اشیای زینتی، نظامی و کاربردی از جمله آثار موجود در موزه شهر قزوین هستند. برای دیدن این موزه باید به قزوین، خیابان هلال احمر مراجعه کنید.

... گشت و گذار

غار لادیز

غار لادیـــز در ۱۴ کیلومتری جنوب غرب میرجاوه و در روســـتای زیبای لادیز سیســـتان و بلوچستان قرار دارد. این غار زمستان‌ها هوایی گرم و مرطـــوب دارد و در تابستان‌های گرم بلوچستان مامنی مناسب و خنک برای گردشگران به‌شمار می‌رود. در حال حاضر اطراف دهانه ورودی غار، درختان پده، گز و انواع گیاهان علفی جذابیت خاصی به آن داده است. ارتفاع غار حدود ۵/۲ متر و طول آن ۱۵ کیلومتر است. در تمام طول سال از ســـقف و دیواره‌های این غار، آب جاری است که موجب شده در کف غار، دائم آب جریان داشته‌باشد و ریزش آب از دیواره‌ها و سقف، موسیقی روح‌نوازی پخش می‌کند. آبشار لادیز در نزدیکی غار نیز محل مناسبی برای استراحت و نفس تازه‌کردن است. آب باکیفیت لادیز آب شرب روستای لادیز و شهر میرجاوه را تامین می‌کند.

...پیشنهاد سرآشپز

اسفناج قاتق

خورش اسفناج و ماش که به آن اسفناج قاتق هم گفته می‌شود، یکی از خورش‌های سنتی استان گلستان اســـت که بسیار سالم و مقوی بوده و سرشـــار از پروتئین و آهن است. این خورش شـــباهت زیادی به آلو اســـفناج دارد اما چاشنی آن به جای آلو، رب انار است.

● مواد لازم:

گوشت خورشی	۴۰۰ گرم
پیاز	۲ عدد
اسفناج	۲ کیلوگرم
ماش	۱/۵ استکان
نمک و فلفل	به میزان لازم
زردچوبه	به میزان لازم
رب انار	به میزان لازم
سیر	۳ حبه

● طرز تهیه:

پیاز را خرد کـــرده و تفت دهید. وقتی شیشه‌ای و نرم شد، گوشت خورشی را اضافه کـــرده و بعد از کمی تفـــت دادن با فلفل و زردچوبه، کمی آب روی آن بریزید و بگذارید در حدود دو ســـاعت بپزد. بعد از آن ماش را که از قبل شسته و خیس کرده اید، به گوشت اضافه کنید و اجازه دهید یک ربع بپزد. در این فاصله اسفناج شسته شده و آب گرفته شده را خرد کنید و در یک تابه تفت دهید. سپس به غذا اضافه کنید. بعد از پخت همه مواد، در نیم ساعت آخر نمک و رب انار را به همراه سیر له شده و سرخ شده به خورش اضافه کنید. وقتی غذا جا افتاد و اسفناج به خوبی لعاب داد، آن را در ظرف بریزید. می‌توانید برای گرفتن ترشی زیاد رب انار کمی شکر به این غذا اضافه کنید.

۳

۲

۱

...خانه داری

۱۵ نکته برای خانه‌داری بهتر

۱. ظروف بلور و کریستال را چند ساعت داخل محلولی از سرکه سفید و آب قرار بدهید تا درخشان و شفاف شوند.

۲. سرکه را با جوش شیرین و نمک ترکیب کنید تا سخت‌ترین جرم و سوختگی ماهیتابه (حتی کف آن) و سینی فر را از بین ببرد و آن‌ها را مثل روز اول کند.

۳. برای تمیز کردن داخل فر در یک ظرف کوچک ترکیب ۴/۱ فنجان جوش شـــیرین،۱ قاشـــق غذاخوری نمک و به اندازه کافی آب گرم را باهم مخلوط کنید. محلول را روی محلی که کثیفی دارد بریزید و اجازه دهید برای ۵ تا ۱۰دقیقه باقی بماند. سپس با یک اسفنج مرطوب به روی آن قسمت بکشید.

۴. ترکیب بخار، چربی پخت و پز و گرد و خاک، ماده چسبنده و زرد رنگی را روی سطوح آشپزخانه پدید می‌آورد. برای زدودن این مادهٔ چسبنده، کافی است اسفنجی را آغشته به سرکه سفید رقیق نشده کنید و روی سطح سرامیک، کابینت، هود و حتی بالای یخچال بکشید. سپس اسفنج دیگری را در آب خیسانده و مجددا روی سطوح بکشید. سپس با دستمال توالت، سطوح مورد نظر را خشک کنید.

۵. برای محافظت از ماشـــین لباسشویی ماهی یکی دو بار روی قسمت‌هایی که احتمال زنگ زدگی می‌رود کمی وازلین بمالید برای پاک کردن داخل ماشین در حدود ۱ لیتر (به حسب نوع ماشین و حجم آن) سرکه ریخته و ماشین را روشن کنید تا تمام مراحل شستشو را انجام دهد. سرکه موجب تمیز شدن لوله‌ها و داخل رختشویی می‌شود.

۶. برای شستشـــوی پرده‌هـــای تور از سفیدکننده‌ها استفاده نکنید، چرا که باعث کدر شدن آنهاخواهد شد. بهترین راه اضافه کردن جوش شـــیرین به میزان پودر مصرفی است. همچنین پرده‌ها را قبل از شســـتن کمی با آب خالص شستشـــو دهید و خاک آن را بگیرید پرده‌ها چرک مرده نخواهد شد.

۷. اگر غذا به ته قابلمه چسبیده هرگز کارد، قاشق یا کفگیر فلزی برای پاک کردن آن بکار نبرید. کافی است آنرا از آب گرم پر کنید و یک مشت نمک نیز به آن اضافه کنید. اگر غذای خیلی محکم به قابلمه چسبیده است مقداری سرکه در آن بریزید و بجوشانید تا کاملاً پاک شود.

۸. اگر کتری شـــما جرم گرفته بود، آن را پـــر از آب کرده مقداری آبلیمو در آن ریخته و روی اجاق بگذارید. تا بجوشد کتری شما کاملاً تمیز می‌شود.

۹. قبل از اینکه شروع به شستن بشقاب‌ها کنید، آنها را درون ظرف بزرگتری قرار دهید و درون آنرا آب بریزید. سپس چند قاشق سرکه به آب اضافه کنید. چند دقیقه‌ای صبر کنید سرکه تمام چربی‌ها را بخود می‌گیرد، سپس بشقاب‌ها رابشویید.

۱۰. اگر اشیاء ســـنگینی را برای مدت طولانی روی فرش گذاشـــته‌اید و حال جای اشیای سنگین گود افتاده است کتری را روی اجاق گذاشته تا بجوش آید و حالا به وسیله یک شیلنگ بخار را به قسمت مورد نظر برسانید و بعد از آن برس بزنید. پرز فرش‌ها به حال اول خود بر می‌گردند.

۱۱. اگر شربت روی فرش ریخت، ابتدا با قاشق شربت‌ها را جمع کنید، سپس یک اسفنج را خیس کنید و به محل مورد نظر بکشید. اینکار را می‌توانید چند بار تکرار کنید. اگر دیدید که با این کار لکه ی شربت کاملاً ازبین نرفت، محلولی از الکل و سرکه به نسبت مساوی تهیه کنید و روی لکه بکشید، تا لکه کاملاً تمیز شود. سپس با اسفنج مرطوب دوباره جای لکه را پاک کنید.

۱۲. اگر می‌خواهید ظروف نقره برق اولیه و طبیعی داشته باشند می‌توانید آنها را درون شیر لخته شده بخوابانید و بعد به کمک یک دستمال نرم آنها را تمیز کنید. تکنیک دیگر استفاده از وازلین است. می‌توانید دستکش کتان به دست کرده و مقداری وازلین به دســـتکش مالیده و ظروف را پاک کنید.

۱۳. تنها چیزی که بـــرای برق انداختن مس نیاز دارید لیموترش و نمک درشت است. مقداری آب لیمو را با نمک مخلوط کنید و سپس روی سطح مس بکشید تا برق بیفتد.

۱۴. بـــرای جلوگیری از ایجاد کپک باید همیشه همه سطوح را خشک نگهدارید تا قارچ‌ها در آن قسمت رشد نکنند. در زیرزمین‌هایی که سیستم تهویه درست و حسابی ندارند یک فضای باز درست کنید، از فن یا دستگاه رطوبت گیر استفاده کنید، یک چراغ را روشن نگهدارید تا رطوبت را از بین ببرد یا یک بسته ماده جاذب یا خشک‌ساز در آنجا قرار دهید.

۱۵. اسید موجود در میوه‌ها باعث خورده شدن ســـنگ مرمر می‌شوند. سنگ‌های مرمر معمولا با روکش محافظ عرضه می‌شوند. اما برای از بین بردن لکه‌های باقی مانده می‌توانید از ضماد اســـتفاده کنید که در ابزار فروشی‌ها موجود اســـت. پس از استفاده از آن، سنگ را تمیزکنید.

...دنیای شیرین

سوفله شکلات

● مواد لازم:

کره	۵۰ گرم
خاک قند	۵۰ گرم
شکلات	۱۰۰ گرم
شکر	۲ قاشق سوپخوری
شیر	۳ قاشق سوپخوری
پودر دارچین	یک چهارم قاشق چایخوری
وانیل	۱ قاشق چایخوری
زرده تخم مرغ	۲ عدد
سفیده تخم مرغ	۳ عدد
مغز بادام	۵۰ گرم

● طرز تهیه:

فر را از قبل با دمای ۲۰۰ درجه ســـانتیگراد گرم کنید. چهار قالب سوفله (به آن رمکین هم می‌گویند) را با کره چرب کنید و نیمی از شکر را کف آنها بپاشید. شکلات را به در ظرفی شیشه‌ای که روی بخار آب (بدون تماس با آب) گذاشته‌اید ذوب کنید و با یک قاشق سوپخوری شکر، شیر، دارچین و وانیل را مخلوط کنید. آن را از روی حرارت بردارید و بگذارید به آرامی سرد شود. زرده‌های تخم مرغ را بیفزایید و به خوبی مخلوط کنید. در کاسه دیگری سفیده‌های تخم مرغ را با بقیه شکر بزنید تا زمانی که نرم شوند. آن را با مخلوط شکلات هم بزنید و بادام خرد شده را نیز کم کم به آن اضافه کنید. مواد را در قالب ریخته و سر آن را یک سانتی متر خالی بگذارید تا دسر هنگام پخت فضای پف کردن داشته باشد. سپس آن را به مدت ۱۰ دقیقه در فر قرار دهید. وقتی پخت باید روی سوفله سفت شود در حالی‌که مرکز آن همچنان نرم است.

...آشپزی رژیمی

سوپ گل کلم

سوپ گل کلم با ساده‌ترین مواد اولیه آماده شده و گزینه خوبی برای یک شام سالم و دلچسب به حساب می‌آید.

مواد لازم:

گل کلم خرد شده	۱ بوته بزرگ
پیاز	۲ عدد متوسط
تخم گشنیز	نصف قاشق چایخوری
پودر هل	نوک قاشق چایخوری
سیر	۳ حبه
آب مرغ	۴ لیوان
زیره	۱ قاشق چایخوری
روغن	۱ قاشق غذاخوری
نمک، فلفل و زردچوبه	به میزان دلخواه
خامه	۱ فنجان
سرکه سیب	۱ قاشق غذاخوری
سبزی معطر	برای تزیین

طرز تهیه:

پیاز خرد شـــده، زیره، نمک و فلفل سیاه، زردچوبه، هل و تخم گشنیز را در روغن سرخ کنید و سیر ریز خرد شده را اضافه کنید و چند دقیقه دیگر تفت دهید. گل کلم‌های خرد شده و آب سبزیجات را به قابلمه اضافه کنید. حرارت را زیاد کنید تا ســـوپ به جوش بیاید. بعد حرارت را کم کنید و اجازه دهید سوپ به مدت ۱۵ دقیقه بپزد و گل کلم‌ها نرم شوند. قابلمه را از روی حرارت بردارید و با احتیاط مواد ســـوپ را داخل مخلوط کن بریزید. مواد را خوب با هم مخلوط کنید تا کاملا نرم و یکدست شود. مایه سوپ را مجددا داخل قابلمه بریزید و خامه و سرکه سیب را اضافه کنید. قابلمه را روی حرارت ملایم قرار دهید و مراقب باشید که سوپ به جوش نیاید. بعد از چند دقیقه قابلمه را از روی حرارت بردارید و سوپ را در ظرف ریخته و با سبزیجات دلخواه تزئین کنید.

نسخه‌های سنتی جایگزین لوازم آرایشی

در طب سنتی، روش‌های زیادی برای حفظ شادابی پوست پیشنهاد شده که ساخت ماسک‌ها یا جوشاندها و بخورها بخشی از آنها هستند. این توصیه‌ها ساده و در دسترس هستند و در مقایسه با کرم‌ها و محصولات بهداشتی و آرایشی گران قیمت، کاملا به صرفه به نظر می‌رسند. در اینجا چند توصیه طب سنتی را برای حفظ و نگهداری از پوست برایتان نقل می‌کنیم:

*** هر شب صورت خود را با گلاب بشویید و اجازه دهید بدون دستمال و با جریان هوا خشک شود. سپس به رختخواب بروید. صبح روز بعد، پوستی لطیف‌تر و شفاف‌تر خواهید داشت.**

*** وقتی برنج را آبکش می‌کنید، آب آن را دور نریزید. کمی از این آب را جدا کرده و بعد از خنک شدن، به صورت خود بمالید و به مدت یک ربع، در آرامش دراز بکشید**

دقت کنید که نخندید و زیاد پوست صورتتان را نکشید تا چروک نخورد. سپس صورتتان را بشویید. این بهترین روش برای روشن کردن رنگ پوست است.

*** مخلوط عسل و دارچین را هر روز صبح به صورت خود بمالید و بعد از یک ربع بشویید. این مخلوط، جوان کننده و سفت کننده پوست صورت است.**

*** برای چرب کردن پوست به جای کرم‌های شیمیایی، از روغن زیتون و روغن کنجد استفاده کنید**

*** بهترین لایه بردار پوست، ترکیب نمک و روغن زیتون است. آن را در حمام استفاده کنید تا پوستی شاداب‌تر داشته باشید.**

*** برای محافظت از پوست دست‌ها، به جای استفاده از مواد شوینده، از مواد طبیعی استفاده کنید. ترکیب سرکه و جوش شیرین بهترین پاک کننده سطوح است که می‌تواند جایگزین جرم‌گیرها شود.**

میوه‌های مناسب دوران بارداری

در دوران بارداری بیش از هر وقت دیگری باید مراقب برنامه غذایی خود باشید. در این دوران تامین ویتامین‌ها، املاح و مواد معدنی ضرورت بیشتری دارد و به همین دلیل میوه‌ها باید پای ثابت برنامه غذایی شما باشند. میوه مواد غذایی مورد نیاز شما و نوزادتان را تامین می‌کند، به تقویت سیستم ایمنی شما کمک کرده و موجب می‌شود فرزندتان رشد بهتری داشته باشد. اما در این بین برخی میوه‌ها هستند که خوردن آنها در دوران بارداری مفیدتر و ضروری‌تر است.

زردآلو: این میوه حاوی ویتامین‌های E,C,A، بتاکاروتن و مواد معدنی فسفر، سیلیکون، کلسیم، آهن و پتاسیم می‌باشد. زردآلو منبع غنی آهن است و از کم خونی جلوگیری می‌کند.

گیلاس: گیلاس منبع غنی ویتامین C است و به شما کمک می‌کند تا با بیماری‌های عفونی مقابله‌کنید.

خوردن گیلاس به تامین خون کافی برای جفت و نوزاد کمک می‌کند. همچنین دارای ملاتونین است که به تحریک رشد سلول‌ها کمک می‌کند. ملاتونین همچنین عامل ضد استرس است و به آرامش شما در دوران بارداری کمک می‌کند.

انگور: انگور گلوکز، فروکتوز، گالیک اسید، اسید سیلیسیک، اسید اگزالیک، پکتین، منیزیم، کلسیم، آهن، فولیک اسید و ویتامین‌های B۱ ،B۲ ،B۶ ،C ۱۲ ،A و K را دارد و این یعنی یک میان وعده کامل و بسیار مفید برای شما.

کیوی: کیوی سرشار از ویتامین‌های C, E, A و مواد معدنی پتاسیم، منیزیم، فسفر، فولیک اسید و فیبر است؛ روی سیستم تنفسی انسان شما اثر می‌گذارد و مانع ابتلا به بیماری‌های عفونی می‌شود. این میوه به دلیل داشتن فسفر زیاد از لخته شدن خون جلوگیری می‌کند.

سیب: سیب توانایی سیستم ایمنی جنین‌تان را بالا می‌برد. در صورت مصرف روزانه سیب، احتمال خس‌خس کردن، آسم و اگزما برای نوزادتان نه تنها در دوران کودکی بلکه در مراحل بعدی زندگی او نیز کاهش می‌یابد.

خوراکی‌های ضد آنفلوانزا

در فصل سرماخوردگی و آنفلوانزا آنچه شما را تا حد زیادی از بیمار شدن نجات می‌دهد، تغذیه سالم و مفید است. اگر می‌خواهید با خوردن غذاهای سالم بدنتان را برای مقابله با آنفلوانزا و سرماخوردگی و بیماری‌های عفونی آماده کنید، از خوردن این‌ها غافل نشوید:

هویج: هویج‌ها سرشار هستند از بتا کاروتن و ویتامین A که به بدن کمک می‌کنند نقص سیستم ایمنی را تعمیر کند. ویتامین A به مقابله با رادیکال‌های آزاد و پیشگیری از آسیب دیدن سلول‌ها کمک می‌کند.

تخم مرغ: تخم مرغ می‌تواند به بدنتان سلنیم برساند که باعث می‌شود سیستم ایمنی و تیروئیدتان خوب کار کند. تخم مرغ‌ها همچنین سرشار از مصالح مورد نیاز سلول‌ها یعنی پروتئین و آمینو اسیدها هستند. پروتئین به حمایت از سیستم ایمنی کمک می‌کند و بدن قادر خواهد بود در برابر آنفلوانزا و سرماخوردگی مقاومت کند.

جوانه گندم: جوانه گندم سرشار است از مواد مغذی از جمله ویتامین E، سلنیوم و منیزیم. این غذا همچنین یکی از منابع گیاهی اصلی زینک به حساب می‌آید.

کیوی: کیوی سرشار است از کاروتنوئیدها، پلیفنول‌ها و ویتامین C.

ویتامین از عوامل اصلی یکپارچگی سلولی است. از آنها در طول التهاب محافظت می‌کند و تحقیقات نشان داده ویتامین C ممکن است بتواند روی مدت زمان بیماری نیز تاثیر داشته باشد.

بادام: بادام‌ها سرشار از ویتامین E هستند، آنتی اکسیدان محلول در چربی که به محافظت سلول‌ها در برابر آسیب کمک می‌کند. یک تحقیق ایتالیایی نشان داده مواد شیمیایی طبیعی موجود در پوست بادام می‌تواند واکنش سیستم ایمنی به عفونت را تقویت کند.

تخم کدو: تخم کدو سرشار است از زینک که برای از بین بردن سرما خوردگی و آنفلوانزا ضروری است. تحقیقات نشان داده کمبود زینک می‌تواند سیستم ایمنی تان را معیوب کند.

سیر: سیر قابلیت مقابله با عفونت‌ها را دارد. تحقیقات نشان داده ترکیبات آلیسین و سولفور موجود در سیر در برابر عفونت‌های باکتریایی قوی هستند. تحقیقات همچنین نشان داده مصرف روزانه مکمل سیر می‌تواند دوره بیماری‌هایی چون سرماخوردگی و آنفلوانزا را کوتاه کند، همچنین این افراد کمتر هم در خطر مبتلا شدن به سرماخوردگی هستند.

زنجبیل: زنجبیل آنتی اکسیدانی قوی است و می‌تواند با التهابات تنفسی مقابله کند مخصوصا اگر از گلو درد یا تورم گلو رنج ببرید. تنها کافیست به دمنوش خود کمی زنجبیل نیز اضافه کنید تا از خواصش بهره مند شوید.

توصیه‌هایی برای خواب آرام

بزرگسالان به هفت ساعت و نیم تا ۸ ساعت خواب نیاز دارند تا بهترین عملکرد روزانه را داشته باشند. خوابیدن کمتر از این مقدار باعث کمبود خواب می‌شود. مهم‌ترین عامل اثرگذار بر چرخه خواب و بیداری، نور خورشید است. سایر عوامل نور مصنوعی، نور منزل و نور کامپیوتر است که بر چرخه خواب و بیداری اثر دارند. همچنین ساعت غذا خوردن، فعالیت اجتماعی و سر و صدای محیط روی این چرخه تاثیرگذار است.

جای خواب ثابت داشته باشید و هر شب محل خوابتان را تغییر ندهید چون باعث افت کیفیت خواب می‌شود.

فضا را مناسب کنید. دمای اتاق خواب باید بین ۱۸ تا ۲۲ درجه باشد تا خواب آرامی داشته باشید. همچنین باید آرام و بی سر و صدا بوده و نور اضافی وارد اتاق نشود.

ساعت خواب و بیداری را تنظیم کنید. سعی کنید هر شب حول و حوش ساعت مشخصی به رختخواب بروید و صبح در ساعت مشخصی بیدار شوید.

از مصرف غذاهای حجیم و پرکالری در شب خودداری کنید. لااقل ۳ساعت قبل از خواب لب به غذا یا نوشیدنی نزنید.

از ۹ شب به بعد تعداد لامپ روشن را کم کنید.

از ۸ شب به بعد فعالیت سنگین نداشته باشید. در پایان شب خود را درگیر کار نکنید و فقط به استراحت و آرامشتان فکر کنید.

مصرف نوشیدنی کافئین دار مثل چای، قهوه و نوشابه کافئین دار را از ۹ شب به بعد توصیه محدود کنید. تلویزیون دیدن، استفاده از گوشی همراه و مطالعه در بستر ممنوع است.

تنظیم خانواده برای دیابتی‌ها

دیابت همه جنبه‌های زندگی را تحت تاثیر قرار می‌دهد. حتی روش تنظیم خانواده شما هم تحت تاثیر دیابت ممکن است متفاوت باشد.

البته اگر یکی از زوجین مبتلا به دیابت باشد طرف مقابل می‌تواند از روش‌های مربوط به خودش (زنانه یا مردانه) برای پیشگیری از بارداری استفاده کند و در واقع مسئولیت تنظیم خانواده را عهده‌دار شود. اما اگر قرار است خانم مبتلا به دیابت روش پیشگیری از بارداری را انتخاب کند، باید این نکات را به یاد داشته باشد:

– مصرف قرص‌های ترکیبی (مثل الدی و تری‌فازیک) برای بیمار دیابتی که علاوه بر دیابت به عوارض آن مانند بیماری‌های همراهی چون فشارخون، چربی‌خون، درگیری کلیه‌ها و اشکال در بینایی نیز مبتلا شده باشد، ممنوع است.

–اگر خانم دیابتی زایمان کرده و تمایل دارد از قرص مخصوص دوران شیردهی استفاده کند، منعی برای استفاده از این قرص‌ها وجود ندارد و می‌تواند با خیال راحت تا ۶ ماه از آنها استفاده کند و به فرزندش هم شیر بدهد.

– اگر خانمی از مدت‌ها قبل با تشخیص دیابت تحت درمان است، به عنوان نمونه حدود ۲۰ سال است که دیابت دارد، بهتر است از آمپول‌های ۳ ماهه پیشگیری استفاده نکند.

ضمنا اگر بیماری، قند پیشرفته دارد (یعنی به دلیل دیابت به مشکلاتی که در بالا ذکر شد، نیز مبتلا شده است) نیز نباید از آمپول‌های ۳ ماهه استفاده‌کند.

– خبر خوب این است که استفاده از«آی یو دی» برای بیماران قلبی و دیابتی بلامانع است.

– در مورد روش بستن لوله‌ها در خانم‌های مبتلا به دیابت، بدیهی است که وقتی چنین تصمیمی بگیرید، قبل از عمل جراحی تحت معاینه و بررسی خواهید بود. اگر به تشخیص پزشک متخصص، قندخونتان کنترل شده و مطلوب باشد، جراحی صورت می‌گیرد و در غیر این صورت تا بهبود شرایط و کنترل قند خون جراحی به تعویق خواهد افتاد. پس لزومی ندارد نگران این تصمیم باشید.

چگونه با نژادپرستی مقابله کنیم؟

• ریحانه دوستدار

اگر یکی از دغدغه‌های مهم شما در زندگی مساله نژادپرستی باشد از وجود این‌همه بی‌عدالتی بسیار آزرده می‌شوید. اینکه چگونه باید با نژاد پرستی به مقابله پرداخت مساله بسیار مهمی است. وقتی دیگران به راحتی به نژادهای انسانی دیگر توهین می‌کنند و دیگـــران را بخاطر تفاوت‌های نژادی و فرهنگی مورد تبعیض یا تمسخر قرار می‌دهند، بسیار دشوار است که آنها را متوجه اشتباهشان کرد. بسیاری از مردم جهان گمان می‌کنند نسبت به نژادهای دیگر احساس تعلق و انسان دوستی دارند. اما حقیقت چیز دیگری است. حتی ذره‌ای نگاه بالا به پایین یا برتری بینی بخاطر جنســـیت، رنگ پوست، نژاد، موقعیت اقتصادی، اجتماعی و مذهب طبق تعاریف حقوق بشـــری نژاد پرستی است. بسیاری از مردم آنگونه که خودشان احساس می‌کنند نوع دوست نیستند و یا اگرهســـتند بخاطر آموزش اشتباه و تجربه‌های نادرست کمتر آن را به شیوه درستی نشان می‌دهند. بنابراین این بسیار مهم است که به عنوان انسانی که دغدغه قومیت‌ها و گروه‌ها را دارید راه مقابله با نژادپرستی را بلد باشید.

اگرچه مساله نژادپرستی در ایران رایج است اما امید به فرهنگ‌سازی و تغییر چیزی است که شما را وا می‌دارد تا علیه آن دست به عمل بزنید. خبر خوب این است که انسان‌ها قابل تغییرند و هر قدم دشواری که در این مســـیر بردارید راهی است برای محو خشونت علیه نژادهای انسانی. برای تغییر باید قدم به قدم پیش رفت. بنابراین ناامید نباشید و در این راه تلاش کنید. برای شروع ابتدا باید بدانید که نژادپرستی و تبعیض‌های نژادی به چه معناســـت. برای درک معنای نژادپرستی باید به تعریف جامعه‌شناس‌ها از آن پرداخت. وقتی معنای نژادپرستی را بفهمیم می‌توانیم برای محو آن قدم‌های بعدی را برداریم.

تبعیض نژادی یعنی چه؟

نژادپرستی یک تبعیض سیستماتیک است که گروه‌های انســـانی را بر اساس نژاد، پول، مذهب، امنیت، آموزش و قدرت‌های سیاســـی دسته‌بندی می‌کند و امکانات متفاوتی را در اختیار آنها بدون رعایت عدالت قرار می‌دهد. نژادپرســـتی در همه خطوط نژادی انســـان‌ها وجود دارد. نژادپرستی سیستماتیک نه تنها به تفاوت‌های رنگ پوست و ملت‌ها می‌پردازد بلکه حتی نگرش‌های مذهبی، دیدگاه‌های سیاسی و فکری را نیز شامل می‌شود. ممکن است شـــما حتی نگاه مثبتی به بخشی از گروه‌های انسانی داشته باشید اما معنای ضمنی آن نژادپرستی باشد. نژادپرستی تصمیمی برای ایجاد محدودیت و فقر برای گروهی از افراد اســـت و چیزی فراتر از مساله تبعیض سیاهپوست‌ها و سفید پوست‌هاست. اگرچه تبعیض بر اساس رنگ پوست یکی از مهم‌ترین و بارزترین نمونه‌های نژادپرستی است اما همانگونه که می‌بینید به آن محدود نمی‌شود.

به طور کلی نژادپرستی برای همه گروه‌های انسانی موقعیتی ویژه فراهم می‌کند. به این ترتیب که برخی را از مواهب طبیعی و انســـانی و قوانین بهره مند می‌کند و برخی را محروم نگه می‌دارد.

تبعیض نژادی اثرات مخرب وحشتناکی دارد. بخاطر نژادپرستی عده‌ای از آموزش، حق کار، تعاملات انسانی و سلامت روانی و جسمی محروم می‌مانند و در نهایت مرگ‌های نابهنگام به افراد مورد تبعیض تحمیل می‌شود. تبعیض نژادی منجر به خشونت‌های رایج اجتماعی می‌شود؛ برخی برای احقاق حقوق از دست رفته خود و برخی به عنوان حق ناعادلانه خود دست به خشونت‌های اجتماعی علیه نژادهای دیگر می‌زنند. برای مقابله با نژادپرستی هر کسی سهم ویژه‌ای به عهده دارد. ابتدا باید با افکار نژادپرستانه خود مقابله کرد و سپس به خانواده، نهادهای اجتماعی دیگر پرداخت. هیچ کس نمی‌تواند قاطعانه بگوید که از هر نوع دیدگاه برتری جویانه‌ای تهی اســـت اما همه می‌توانند برای کاهش اثرات آن تلاش کنند.

مقابله با نژاد پرستی

بشنوید و باور کنید: نســـبت به انسان‌های پیرامون خود حساس باشـــید ونسبت به آنچه از انواع تبعیض‌های نژادی می‌بینید واکنش نشان بدهید. هرگز از هیچ نوع نژادپرستی در هیچ سطح و میزانی نگذرید و زمانی که کسی به شما می‌گوید که مورد تبعیض قرار گرفته آن را باور کنید.

مواجهه با خود: رو به رو شـــدن با باورهای نهادینه شده خود بسیار دشوار است. نخندیدن به یک جوک در حالی که قومیت یا گروهی را مورد تمسخر قرار داده ممکن است برایتان دشوار باشد. بی‌توجهی به نیازهای دیگران زمانی که جامعه بخاطر تبعیض‌های نژادی آنها را محدود کرده است به آسانی اتفاق می‌افتد. اما اگر این مساله شماست باید با افکار و باورهای نهادینه خود مقابله کنید. بیشتر به افکارتان بپردازید. زمانی که متوجه می‌شوید نسبت به آدم‌ها، مکان‌ها و چیزها پیش فرض‌های اشتباه دارید باید بخواهید که آنها را رفع کنید. ممکن است به خوبی ندانید که کدام پیش فرض‌ها درست هستند و کدام نادرستند. برای درک بهتر آنچه در فکر شما می‌گذرد باید بیشتر مطالعه کنید و بیشتر آنها را مورد بررسی قرار دهید.

وقتی چیزی می‌بینید واکنش نشان بدهید: هرگز در برابر نژادپرســـتی سکوت نکنید. ممکن است مکالمات بسیار سخت و دشواری با دیگران برایتان رقم بخورد. اما مطمئن باشید این کار ارزشش را دارد. یادتان باشد برای هوشیاری و آگاهی دیگران از یک رفتار بد خودتان نباید متوسل به زور، تحقیر یا توهین به دیگران شوید. بسیار محتاط عمل کنید و سعی کنید با ایجاد همدلی و همراهی، دیگران را نسبت به رفتار اشتباهشان هشیار کنید. برای گفتگو با دیگران همیشه باید از حقایق و شواهد موجود استفاده کنید.

به همین دلیل لازم است که واقعا درک درستی از نژاد پرستی و مظاهر آن داشته باشید. برای اینکه با دیگران گفتگوهای ثمر بخش و مفید داشته باشید باید بسیار مطالعه کنید و راه درست را بشناسید.الگوی مناسب باشید: شاید گمان کنید که شما فردی مبارز در راه محو نژادپرستی هستید اما رفتارهای نهادینه شده‌ای شما را خلاف جهت آنچه فکر می‌کنید سوق بدهد. در اینصورت شما الگوی نامناسبی برای کودکان و اعضای خانواده، همکاران و دوستانتان خواهید بود. اگر می‌خواهید تاثیر گذار باشید باید مراقب آنچه می‌گویید و نشان می‌دهید باشید. این کافی نیست که بگویید من به برابری همه افراد از هر جنسیتی، قومیتی، مذهبی و طبقه اجتماعی و اقتصادی معتقد هستم اما در نهایت احترام خاصی برای گروهی از افراد قائل باشـــید و یا مثلا با زنان یا کودکان بدرفتاری کنید، جواب سلام کسی را بخاطر موقعیت اجتماعی یا اقتصادی یا دیدگاه‌های فکری‌اش ندهید و به دیگران به خاطر ظاهر و توانایی‌ها یا ناتوانی‌هایشان بخندید. حتی ذره‌ای نگاه بالا به پایین شما به دیگران می‌تواند مصداق تبعیض نژادی باشد. گاهی تعریف خوشایند شـــما از یک گروه می‌تواند به معنای دسته بندی گروه‌ها باشد. مثلا اگر فکر می‌کنید اروپایی‌ها یا افراد سفید پوست دیگر زیبا هستند یا ژاپنی‌ها آدم‌های خیلی باهوشی هستند این موارد نیز نوعی ترویج نژادپرستی است. با این حال ممکن است احساس کنید به گروه خاصی از آدم‌ها تعلق خاصی دارید اما پیش از آنکه آن را به دیگران نشان بدهید به این فکر کنید که این تعلق خاطر ناشی از چیست؟ آیا ممکن است این بخاطر زمینه‌های تاریخی و فرهنگی تبعیض نژادی باشـــد؟ این مساله بسیار حساس و جدی است چرا که بی‌توجهی به آن در رفتار یا بیان عقیده سنگی بر بنای نژادپرستی خواهد بود هرچند که شـــما به طور کلی به آن اعتقاد نداشته باشید.از موقعیتی که دارید اســـتفاده کنید: یک مادر یا پدر هستید؟ این فرصتی مغتنم برای آموزش به فرزندتان است تا به او یاد بدهید که نژادپرستی از اساس اشتباه است. بدون شک در رسانه‌ها، کتاب‌ها و اجتماع با آن رو به رو می‌شـــوید پس از این فرصت استفاده کنید و به فرزندتان یک مساله مهم و جدی اخلاقی را یاد بدهید. خیلی خوب است اگر از هر فرصتی برای انتقاد به این رفتارها استفاده کنید و اعتراض کنید تا فرزندتان با این حساسیت ویژه رشد کند. در مقام یک معلم یا مربی و استاد دانشگاه نیز شما همواره فرصت‌های مغتنمی برای آموزش به دیگران در اختیار دارید. این فرصت‌ها را به راحتی از دست ندهید. به عنوان یک دوست، یک همکار، کارفرما و یک شهروند مسئول نیز شما فرصت‌های بی‌شماری برای اعتراض به نژادپرستی دارید. محیط زندگی ما پراز انواع تبعیض نژادی اســـت؛ در محیط‌های خانوادگی، کاری، در ســـطح شهر و در شبکه‌های اجتماعی شما با انواع تبعیض‌نژادی روبه رو هستید. پس به عنوان یک شهروند مسئول سکوت نکنید و موثرباشید.

... توصیه‌های عاشقانه

حل اختلاف با خانواده همسر

ازدواج نه پیوند دو فرد، که پیوند دو خانواده است. همین هم خیلی وقت‌ها باعث اختلافاتی می‌شود که رابطه عاشقانه زوج‌ها را تحت تاثیر قرار می‌دهد.

اما واقعیت این اســـت که شما باید قادر باشید با مهار این اختلافات رابطه خوب میان خودتان را حفظ کنید. اگر خانواده و اقوام همسرتان رفتاری غیرمنطقی از خود نشان داده یا رفتاری از خود نشـــان داده‌اند که مورد پسند شما نبوده است، این ربطی به همسرتان ندارد. مقصر شخص دیگری است پس شما نباید او را به دلیل رفتار دیگری سرزنش کنید. سعی کنید در وهله اول رفتارهای آزارنده خانواده همسرتان را ندید بگیرید و اگر لازم بود مشکل را در صلح و آرامش با خود آنها حل کنید.

اگر نشد، در مرحله بعد با همسرتان در میان بگذارید اما نه به شکل غر و شکایت. می‌توانید آنها را در فضایی آرام مطرح کرده و چاره جویی کنید و هر دو برای مدیریت روابطتان راهی پیدا کنید. یادتان باشد هیچ چیز مهم‌تر از کیفیت رابطه دو نفره شما و خانواده جدیدتان نیست.

... یافته‌های روانشناسی

خوشبختی آموختنی است

محققان آلمانی اخیرا ثابت کرده‌انـــد که با به کارگیری روش‌هایی می‌توان خوشبخت زندگی کردن را آموخت. آنها به کسانی که دایم ناراضی هستند توصیه می‌کنند برای خود شرایطی فراهم آورند که احساس موفقیت به آن‌ها دست دهد. مثلا در محل کار خود وظایف بیشتری را به عهده بگیرند، یا به گلدان‌های باغچه برسند یا به فعالیت‌های ورزشی بپردازند. این محققان معتقدند رسیدن به هدف در مغز باعث ترشح مادهٔ دوپامین یا ماده معروف به «هورمون خوشبختی» می‌شود. به عبارت دیگر کسی که منفعل است و کاری انجام نمی‌دهد، فرصت تجربهٔ حس خوش خوشبختی را نیز از خود می‌گیرد. تحسین و تمجید اغلب تاثیرات مثبت کوتاه مدت دارند. برای اینکه انسان بتواند در دراز مدت احساس خوشبختی کند باید احساسات خوش را در خود تقویت کند، کاری که همیشه خواهان انجام آن بوده دست بزند، با دوستانش رابطه‌های پابرجا برقرار کند و به زندگی خود معنی دهد. آنها دریافته‌اند اعتماد به نفس، ارتباطات اجتماعی، استقلال، داشتن هدف در زندگی، شرکت در فعالیت‌های سازنده و تکامل فردی ۵ کلید خوشبختی هستند که باید در پی دستیابی به آنها باشید.

روش‌هایی برای بهبود آموزش کودک

عکس: محمد نجفی

• ریحانه دوستدار

یکی از وظایف اصلی والدین این است که مطمئن شوند کودکشان بهترین آموزش‌های ممکن را می‌بینند، زیرا با آموزش بهتر او شانس بیشتری دارد تا موفق، بالغ و مستقل باشد.

بدون توجه به اینکه کودک شما در چه مقطعی تحصیل می کند، ابتدایی، راهنمایی و یا دبیرستان، شما می‌توانید کارهای مهم و تاثیر گذاری را برای بهبود وضعیت تحصیلی کودکتان در مدرسه انجام دهید.

خیلی از والدین گمان می کنند وظیفه کنترل وضعیت درسی دانش آموزان فقط به عهده معلم‌ها و مربی‌های مدرسه است و آنها باید موضوعات و فعالیت‌های دیگر کودکشان مانند فعالیت‌های اجتماعی را کنترل کنند. اما یک والد مسئولیت‌پذیر به خوبی می‌داند که در زمینه آموزش فرزندش نیز مسئولیتی دارد. اگر چه مسئولیت اصلی در نهایت به عهده معلم‌ها و موسسات آموزشی است اما این به معنای آن نیست که والدین هیچ مسئولیتی ندارند.

تعیین اولویت‌ها و اهداف

همیشه با کودکتان در مورد ارزش و اهمیت سخت کوشی صحبت کنید، به او بیاموزید که هر کسی باید هدف مشخص و معینی داشته باشد که ارزشمند و در عین حال قابل دسترسی باشد.

همچنین سعی کنید با عشق و علاقه او را برای هر موفقیت و هدفی که به آن می‌رسد، تشویق کنید. بعضی از والدین تمایل دارند که از کودکشان انتقاد کنند و در مورد ناکامی‌هایی که کودک کسب کرده است او را باز خواست یا سرزنش کنند. برای بعضی از والدین این خیلی عادی است که به کودکی که نتوانسته نمرات خوبی در درس‌هایش بگیرد صفت‌هایی مثل تنبل و خنگ بدهند. چیزی که فقط باعث سرخوردگی می‌شود.

اگر انتظار زیادی در زمینه تحصیلی دارید و می‌خواهید فرزندتان بهترین نتیجه ممکن را با توجه به توانایی‌هایش بگیرد به این نکته دقت کنید کودکتان نیاز به اعتماد به نفس دارد. اگر پسر و یا دخترتان در ریاضی قوی است اما در ادبیات فارسی خیلی قوی نیست، سعی کنید او را در درس و موضوعاتی که موفق‌تر است تشویق کنید. این واقعیت را بپذیرید که هوش آدم‌ها در موضوعات و مهارت‌های مختلف و گوناگونی است و لازم نیست که همه افراد در همه زمینه‌ها موفق باشند.

شناخت حوزه‌های ضعف

اگر کودک شما در مطالعات خود عملکرد ضعیفی دارد، او را از نزدیک زیر نظر بگیرید و با او صحبت کنید، تا بتوانید درک کنید در چه زمینه‌ای ضعف دارد و مشکل او در مطالعه و آموزش در چه مواردی است. سپس سعی کنید به او راه کارهایی ارئه بدهید برخی از مشکلات معمول کودکان چنین مواردی است:

* کودک زمان بیش از اندازه‌ای را برای فعالیت‌های فوق برنامه صرف می کند.
* انجام تکالیف خود را برای دقیقه نود می گذارد.
* منظور معلم را نمی‌فهمد و در درک مطالب درسی مشکل دارد.
* مشکلات پزشکی و در زمینه سلامت دارد که شما هنوز متوجه آن نشده‌اید (مثلا دچار ضعف بینایی و یا خستگی چشم است)
* بسیار کند مطالعه می کند.
* مشکلات تغذیه‌ای دارد و یا الگوی خواب مناسب ندارد و در نتیجه همواره خسته، زود رنج و تند مزاج است.
* در ارتباط برقرار کردن با دیگر کودکان مشکل دارد و یا ممکن است در مدرسه مورد آزار و اذیت دیگر دانش آموزان قرار بگیرد.

عادات خانواده و محیط خانه

مطالعات نشان می‌دهند که والدینی که عادات خانوادگی ایجاد می‌کنند دانش آموزانی موفق‌تر دارند. ایجاد محیط آموزشی مناسب برای کودکتان، موضوعی بسیار مهم است که با آن می‌توانید شرایطی بهینه برای موفقیت آموزشی کودکتان ایجاد کنید. کودک شما کجا درس می‌خواند و تکالیفش را انجام می‌دهد؟

مثلا کودکی که میز تحریردارد و بر روی آن می‌نشیند و تکالیفش را انجام می‌دهد، را مقایسه کنید با کودکی که بر روی مبل دراز می‌کشد و هر لحظه ممکن است بخوابد. برای کودکتان محیطی آرام برای مطالعه ایجاد کنید، نگذارید صدای رادیو و یا تلویزیون حواس او را پرت کند. به او یاد دهید که تکالیفش را باید قبل از بازی با دوستانش و یا فعالیت‌های دیگر انجام دهد.

معلم خصوصی

داشتن یک معلم خصوصی برای کودکتان می‌تواند مزایای زیادی داشته باشد.

این کار راه هوشمندانه‌ای است برای آنکه به کودکتان نشان دهید که تحصیل و درس او برای شما مهم است، بخصوص اگر خود شما تحصیلات مناسبی ندارید، یا زمینه ی تحصیلی شما با کودکتان متفاوت است و یا شما مطالب درسی‌ای که او مطالعه می‌کند را از یاد برده‌اید. برای بسیاری از کودکان داشتن یک آموزش خصوصی و تک نفره استرس و نگرانی را کم می‌کند و می‌تواند به میزان زیادی در نمرات او اثر مثبت داشته باشد.

ارتباط والدین ـ معلم مناسب

آخرین باری که به انجمن اولیا و مربیان مدرسه کودکتان رفتید چه زمانی بوده است؟ آخرین باری که با معلم‌های کودکتان صحبت کرده‌اید را به یاد می‌آورید؟ اگر منتظر بمانید که مدرسه به شما اطلاع دهد که وضعیت آموزشی و رفتاری کودکتان چگونه است، به کودکتان یک پیام نامناسب می‌دهد که آموزش او برای شما اهمیت زیادی ندارد، سعی کنید به جای این کار به طور فعال پیگیر وضعیت کودکتان باشید. سعی کنید زمانی را در نظر بگیرید که حضوری، تلفنی و یا حتی‌ای میلی با مدرسه و معلمان آنها در ارتباط باشید و از روند آموزشی و رفتاری او اطلاع پیداکنید.

ارتباط آموزش و فرهنگی خانوادگی

آیا تا به حال فرزندتان، شما را در حال خواندن مطلبی با صدای بلند دیده است؟ ارتباط بین افراد خانواده می‌تواند معنای گسترده‌ای داشته باشد. برای کودکتان مطالبی را بخوانید و از او بخواهید برایتان چیزی بخواند. کمی از زمان تماشای تلویزیون و بازی‌های کامپیوتری را کم کنید و به جای آن فعالیت‌های جمعی را در نظر بگیرید.

این فعالیت‌ها می‌تواند یک بازی سنتی مثل شطرنج و یا دوز، باغبانی و یا رفتن به پارک و باغ وحش باشد. موقعیت‌هایی را پیدا کنید که بتوانید اوقات خوشی را با خانواده داشته باشید و همزمان به طور هوشمندانه ابزارهایی آموزشی را در خلال این فعالیت‌ها در نظر داشته باشید.

البته از این نکته غافل نشوید که گاهی این فعالیت‌ها برای شما نیز آموزنده است، هیچگاه دیر نیست تا شما نیز کمی نمرات خود را بالا ببرید!

... بچه‌ها و یافته‌ها

ارتباط وزن والدین با رشد کودکان

یک مطالعه جدید در آمریکا نشان می‌دهد کودکانی که پدر و مادر چاق دارند، ممکن است در ۳ سالگی، علامت‌هایی از تأخیر رشد، مانند مهارت‌های اجتماعی ضعیف را نشان دهند. محققان می‌گویند چاقی مادران باعث تاخیر در دستیابی به مهارت‌های حرکتی و چاقی پدران باعث تاخیر در دستیابی به مهارت‌های شخصی و اجتماعی کودک می‌شود. وقتی هر دو والدین چاق هستند، به این معنی است که زمان بیشتری برای حل مشکل تاخیر دستیابی به مهارت‌ها نیاز است. محققان دریافتند که در مقایسه با کودکان مادران با وزن طبیعی، کودکان مادران چاق، ۶۷ درصد بیشتر احتمال دارد که در سن ۳ سالگی در آزمون مهارت‌های حرکتی (استفاده از دست‌ها و انگشتان) ناموفق باشند. علاوه بر این، کودکان پدران چاق، حدود ۷۱درصد بیشتر احتمال دارد که در سن ۳ سالگی، در آزمایش مهارت‌های فردی و اجتماعی، که می‌تواند نشان دهد آنها چگونه به خوبی با دیگران ارتباط برقرار می‌کنند، شکست بخورند. کودکانی که پدر و مادر هر دو چاق هستند، تقریبا سه برابر بیشتر احتمال دارد که در سن ۳ سالگی، در آزمایش توانایی حل مسئله با شکست مواجه شوند.

... اشتباهات رایج

مراقبت از کودک دربرابر آزار جنسی

آزار و اذیت جنسی بدترین اتفاقی است که می‌تواند در حافظه هر کودکی ثبت شود اما برای خیلی از والدین توضیح دادن این مسایل به زبان بچگانه واقعا دشوار است و قید این نوع آموزش‌ها را می‌زنند.

اما اگر می‌خواهید از سلامت فرزندتان مطمئن شوید باید به او بیاموزید که صاحب تمام بدن خود است و کسی حق ندارد بدون رضایت او و دور از چشم والدین، بدنش را لمس کند. به او بگویید حتی اقوام و آشناها هم حق ندارند به بعضی از بخش‌های بدن او دست بزنند و فقط مادر مجاز است برای حمام کردن و شستشوی او، تمام بدنش را ببیند.

به فرزند خود بیاموزید اگر حس کرد کسی طوری به بدن او دست می‌زند یا او را می‌بوسد که او خوشش نمی‌آید، از او دور شود و بگوید نمی‌خواهم به من دست بزنی. فرزندتان باید اطمینان پیدا کند که شما همیشه از او حمایت می‌کنید تا بتواند مشکلاتش را به شما بگوید و از شما کمک بگیرد. به او بگویید لازم نیست همیشه رازدار باشد و باید هر موردی را پیش شما تعریف کند.

چهل سال پیش...

تمامی مطالب از روزنامه اطلاعات روز شنبه ۹ بهمن‌ماه ۱۳۵۵ (برابر با ۹ صفر ۱۳۹۷، ۲۹ ژانویه ۱۹۷۷) نقل شده است

برف و باران ۸۰ درصد کشور را پوشاند

۱۳۱۸۴۰۰ کیلومتر از مساحت کشور زیرپوشش برف و باران قرار گرفته است و ریزش برف در ایران همچنان ادامه خواهد داشت.ظرف ۴۰ روز گذشته ۱۲ برف سنگین در کشور ریزش کرده است. ریزش برف در جاده‌های قزوین، قم، کرج، ساوه، شمشک، چالوس، هراز از شب جمعه شروع شد و تا ساعت ۲۰ دیشب همچنان ادامه داشت.در جاده قم نیز ۳۰ سانتی متر برف به زمین نشسته است.

انفجار ۱۱ بمب در لندن

لندن ـ خبرگزاری‌ها ـ در نخستین ساعات بامداد امروز پنج بمب در مرکز لندن منجفر شدشب گذشته نیز شش بمب در محلات پررفت و آمد لندن منفجر شده بود. باین ترتیب یازده بمب ظرف چند ساعت در پایتخت منفجر شده است.بمب‌ها در فروشگاه‌های بزرگ و بعضی اماکن عمومی منفجر گردیداما خوشبختانه تلفات جانی نداشت. عبور و مرور در خیابان آکسفورد موقتا ممنوع اعلام گردید. در فرودگاه لندن نیز تصمیمات فوق‌العاده امنیتی اتخاذگردید.

مامور برف روب با هواپیما بتهران منتقل شد

یک‌مأمور برف‌روب سازمان هواپیمائی کشوری که حین انجام وظیفه دچار سانحه شده بود با یک فروند هواپیمای اختصاصی بتهران منتقل شد و در بیمارستان تحت مداوا قرار گرفت.حسین شعبانی مأمور فرودگاه همدان که چند روز قبل به هنگام برف‌روبی باند فرودگاه دچار حادثه شد و پنج انگشت دست وی در پره‌های ماشین برف روب قطع گردید.

خیابانهای منطقه بازار آسفالت اساسی میشود

با اعتباری در حدود یک میلیون تومان خیابان‌های اصلی منطقه بازار، آسفالت اساسی خواهد شد.

یک مقام آگاه در شهرداری پایتخت امروز در این زمینه گفت: شهرداری منطقه پنج از مدتی پیش برای انجام اینکار به سازمان‌های آب و برق ـ تلفن و گاز، اطلاع داده است هرگونه عملیات مربوط به حفاری از سوی این سازمانها، در منطقه بازار، باید تا اول اسفندماه پایان یابد. به این ترتیب عملیات مربوط به آسفالت خیابانهای اصلی و تجدید آسفالت آن قسمت از منطقه بازار که ضروری بنظر برسد، از ابتدای سال آینده آغاز خواهد شد.

نمایش پیروزمندانه توپچی‌های ایران در دمشق

جمعه ۸ بهمن ـ ورزشگاه «عباسین» دمشق، مسابقات مقدماتی فوتبال جام جهانی ۱۹۷۸، سوریه صفر ـ ایران ۱ (علی پروین دقیقه ۳۶)

ایران: حجازی(۱)، نظری(۲)، کازرانی(۳)، عبداللهی(۲)، اسکندریان(۳) پروین، کاپیتن(۳) صادقی(۳) قاسم‌پور(۲)، روشن(۲)، مظلومی(۲)، خورشیدی(۳)

مربی: مهاجرانی

گروه کثیری در چین اعدام شدند

توکیو ـ خبرگزاری‌ها ـ رادیوهای ایالتی چین، در چین، در چند روز اخیر وقوع آشوب‌های وسیعی را گزارش داده‌اند که منجر باعدام‌های متعددی شده است، این رادیوها، همچنین هشدار داده‌اند که عوامل افراطی در شانگهای به مبارزه مرگ و زندگی مبادرت کرده‌اند. شانگهای باده میلیون تن جمعیت، پایگاه اصلی قدرت «دارو دسته چهارنفری» برهبری چیانگ چینگ، بیوه مائو تسه تونگ است.

بزرگترین مسجد جهان توسط سیاهان امریکا ساخته میشود

شیکاگو ـ یونایتدپرس ـ بودجه‌ای معادل ۲۶ تا ۲۸ میلیون دلار برای اجرای طرحی برای ایجاد بنای بزرگترین مسجد برای مسلمانان در نیمکره غربی جهان به تصویب رسیده است. این مسجد قرار است در ضلع جنوبی ناحیه وودلاون در شیکاگو ساخته شود. «مایکل بیلاندیک» کفیل شهرداری شیکاگو دیروز اظهار داشت که علاوه بر ساختمان مسجدی که ۱۴ تا ۱۶ میلیون دلار هزینه خواهد داشت و در زمین‌های اطراف مسجد نیز تعدادی بنای مسکونی و ساختمانهای دیگر برای مقاصد بازرگانی ایجاد گردد که این قسمت از طرح در حدود ۱۲ میلیون دلار خرج خواهد داشت.

داماد فراری در ترکیه دستگیر شد

تبریز ـ خبرنگار اطلاعات: تازه‌داماد زنجانی که از کنار عروس جوان گریخته بود، در ترکیه دستگیر شد و پس از انتقال به ایران، دادگاه ماکو، او را به چهار ماه زندان محکوم کرد. این مرد «میرعباس» نام دارد و ۳۰ ساله است.

میرعباس، چندی پیش دختر ۱۸ ساله‌ای را در زنجان اغفال کرد و در حضور بازپرس دادسرای این شهر، مجبور به ازدواج با دختر شد. دو روز پس از ازدواج، میرعباس خانه را ترک کرد و به ترکیه گریخت.

قاب امروز

عشایر دشت مغان ـ عکس از محسن زارع، تسنیم

سرایه

ساقیا دل شد پر از تیمار پر کن جام را
بر کف ما نه سه باده گردش اجرام را
تا زمانی بی زمانه جام می بر کف نهیم
بشکنیم اندر زمانه گردش ایام را
جان و دل در جام کن تا جان به جام اندر نهیم
همچو خون دل نهاده ای پسر صد جام را
دام‌کن بر طرف بام از حلقه‌های زلف خویش
چون که جان در جام کردی تنگ در کش جام را
چرخ بی آرام را اندر جهان آرام نیست
بند کن در می پرستی چرخ بی آرام را

سنایی

امروز در تاریخ

تهران چهره دیپلماتیک تازه به خود گرفت

درچنین روزهایی در سال ۱۲۹۶ هجری شمسی با ورود نخستین نماینده دولت بلشویکی روسیه، تهران که دهها سال اسیر بازیهای انگلستان و روسیه بود، دیپلماتیک تازه ای به خود گرفت. زیراکه مسکو قبلا از همه دعاوی روسیه درقبال ایران و امتیازاتی که به دست آورده بود و حتی پولی را که به دولت قاجاریه قرض داده بود صرف نظر کرده بود. «براوین» نماینده دیپلماتیک دولت بلشویکی روسیه هشتم بهمن وارد تهران شده بود. ورود وی به دولت وقت ایران این جرات را داد که در همین ماه رسما از انگلستان بخواهد که به نوبه خود، مانند روسیه، از دعاوی و امتیازاتش صرفنظر کند؛ موافقتنامه سال ۱۹۰۷ سن پترزبورگ (تقسیم ایران به دو منطقه نفوذ) را لغو و نیروی «اس پی آر» را که طبق نقشه ژنرال پرسی سایکس به وجود آمده و تابع انگلستان بود منحل یا به ارتش ایران منتقل کند.

پیش‌بینی دکتر میلسپو آمریکایی

۹ بهمن ۱۳۲۱ دکتر میلسپو کارشناس آمریکایی امور مالی و اداری برای اصلاح این امور در ایران و نوسازی مالیه ایران وارد تهران شد و با اختیارات کامل، کار خود را آغاز کرد.

ایران از شهریور سال ۱۳۲۰ تحت اشغال نظامی کشورهای در حال جنگ با آلمان بود. میلسپو دو سال به نوسازی امور اداری ـ مالی ایران پرداخت که یک مساله پیچیده و ادامه دار هشتصد ساله (از زمان حکومت مغولان) بوده است. مجلس شورای ملی ۱۷ دی ماه ۱۳۲۳ اختیارات دکتر میلسپو را که با مدیر کل وقت بانک ملی درگیری پیدا کرده بود لغو کرد. میلسپو که معتقد بود تا ایرانیان به مالیات دادن عادت نکنند، و بورو کراسی پیچیده ایران ـ از رشوه، پارتی بازی و توصیه (اعمال نفوذ) تا تنبلی کارمندان، بی اعتنایی نسبت به مراجعین، بی دقتی و امروز و فردا کردن از میان نرود و نظام استخدام دولتی دگرگون نشود و از سیستم رسمی و قراردادی درنیاید مسائل ایران حل نخواهد شد.

فیلسوف «پیر ـ ژوزف پرودا»

«پیر ـ ژوزف پرودا» فیلسوف چپگرای فرانسوی ۱۵ ژانویه ۱۸۰۹ به دنیا آمد و پس از طرح چند فرضیه اجتماعی ـ اقتصادی و انتشار تعدادی کتاب در این زمینه‌ها ۱۹ ژانویه ۱۸۶۵ از این دنیا رفت. پرودا با انتشار کتاب «مالکیت چیست؟» به زبان فرانسه در پاریس، برخی شیوه‌های تملک را نوعی دزدی خواند. وی معاملات سهام به صورت بازی قمار و نیز بهره پول و جمع مال از راه هایی جز کار کردن [کار مفید] را خلاف منطق انسانی و نوعی استثمار از انسان و اعمالی ناعادلانه خواند. «مورخان» اندیشه های او را بی تاثیر در انقلاب های سال ۱۸۴۸ اروپا ندانسته اند.

www.iranianshistoryonthisday.com

جدول شرح در متن ۴۳۴۳

غلامحسین باغبان

آلپ ایران، کوه لرستان — کنایه از تهدید کردن — شهر صنعتی — زمینه موسیقی — پول ژاپن — آرزو — گیاه دارویی — شهر خرمالو — ب — هماهنگی

ا

پیشوا — روکار بنا — یار دشت

مکر — از اجزای درخت — صدمتر مربع — اشاره

فرمانده بدن — پراکندگی — هر لحظه — کلمه پرسشی

قدرت و توان — قطع کردن

فهمیده — توپ و تشر — اسباب منزل

ایده‌آل — شاعر کتاب کوچه — م

عدد خیطی — بغل و آغوش — جهان

خوشحال — خجستگی — قطار

م

شجاع — سر نامه، دیباچه

ع

فیبر سفید	م	زبان آور / فارغ	ل	قوم غیور / راه خروج	م	نمی کف بدن / عادت	فیلم شهرام / شاه‌حبشی	متکبر و خودخواه
ی	ض	ا	ر	د	و	خ	ز	ا
و	ر	س	درخت آزاد / بعضی از ظرف‌شویی	ر	ک	و	ن	خدمتکار مرد
ن	یاوه‌ی در خواب	و	س	ر	ت	بزدل / دشنام گو	ه	ی
و	ی	د	ی	و	از قوام‌سوانی کمیوری / تقلب شده	ه	ا	یک عامیانه / سودای تاله
ل	ا	ه	ن	درخت جوان / کتابی از وقا گلام	ن	ت	ف	جمع فتنه / محفل تهران
ی	ر	شهر زیارتی	ک	ی	ف	ا	ر	ت
ت	د	م	زمان معین	ک	ل	ک	ش	دهان کجی / کفتگوی اینترنتی
				ی	ه	خطاب نزدیک / پایتخت "پرو"	ت	چ
				ا	چوب احدام	ل	ه	چ
				ز	د	ی	ا	صف مشتاد / بیماری فرش
				م	ا	م	ن	سخن چین / به ترس دفاع کردن
				ا	ر	ا	د	م

حل ۴۳۴۲

سودوکو ۱۸۳۰

		۹	۱				۴	۸
۷		۸				۱		
	۶							
	۳		۲		۱			
۶			۹		۴			۵
			۵		۶		۳	
							۱	
		۱				۴		۶
۸	۲				۷	۵		

۸	۴	۱	۹	۶	۵	۲	۳	۷
۲	۳	۷	۸	۴	۱	۹	۶	۵
۹	۶	۵	۲	۳	۷	۸	۴	۱
۱	۸	۴	۵	۷	۹	۶	۲	۳
۶	۹	۲	۱	۸	۳	۵	۷	۴
۵	۷	۳	۴	۲	۶	۱	۸	۹
۳	۱	۸	۶	۵	۴	۷	۹	۲
۴	۲	۹	۷	۱	۸	۳	۵	۶
۷	۵	۶	۳	۹	۲	۴	۱	۸

حل ۱۸۲۹